

Acreditación en competencias dixitais do alumnado de FP, artes plásticas e deseño, e ESO e bacharelato para persoas adultas

Dirección Xeral de Formación Profesional

Desenvolvemento da competencia dixital

Marco europeo de competencias digitales **DigCom**

- *Niveis definidos: iniciación, intermedio, avanzado, experto*

Marco Galego de competencias dixitais **ComDix** (Decreto 123/2021)

- *Niveis definidos: iniciación, intermedio*
- *Niveis pendentes de definir: avanzado, experto*

O marco galego de competencias dixitais ComDix

Área de dominio	Competencia
1. Información e datos	1.1. Navegar, buscar, localizar e filtrar información, datos e contidos dixitais
	1.2 Avaliar e verificar a información, os datos e o contido dixital
	1.3 Manexar a información, os datos e os contidos dixitais
2. Comunicación e colaboración	2.1 Interactuar a través de tecnoloxías dixitais
	2.2 Compartir a través de tecnoloxías dixitais
	2.3 Participar na sociedade a través das tecnoloxías dixitais
	2.4 Colaborar por medio das tecnoloxías dixitais
	2.5 Comportarse na rede: a netiqueta
	2.6 Xestionar a identidade dixital
3. Creación de contido dixital	3.1 Crear contido dixital
	3.2 Refacer e compoñer contidos dixitais
	3.3 Atender os dereitos de autor e licenzas
	3.4 Programar
4. Seguridade e privacidade	4.1 Protexer os dispositivos
	4.2 Protexer os datos persoais e a privacidade
	4.3 Protexer a saúde e o benestar
	4.4 Protexer o medio ambiente
5. Contorno dixital e solución de problemas	5.1 Comprender o contorno dixital e resolver problemas técnicos
	5.2 Identificar necesidades e respostas tecnolóxicas
	5.3 Usar as tecnoloxías de xeito creativo
	5.4 Identificar fallas nos coñecementos dixitais propios

Niveis alcance

Iniciación

Intermedio

Avanzado

Experto

Convocatoria

- »» Resolución do 29 de abril de 2024, da Dirección Xeral de Formación Profesional, pola que se ditan instrucións para a acreditación das competencias dixitais do alumnado que cursa ensinanzas de formación profesional, ensinanzas profesionais de artes plásticas e deseño de réxime especial, e ensinanzas de educación secundaria e bacharelato para persoas adultas na Comunidade Autónoma de Galicia no curso 2023-2024

1

Aplicación

Centros docentes nos que se aplica:

Centros docentes correspondentes ao ámbito de xestión da Comunidade Autónoma de Galicia nos que se impartan:

- »» Ensinanzas de formación profesional.
- »» Ensinanzas profesionais de artes plásticas e deseño.
- »» Ensinanzas de educación secundaria e de bacharelato para persoas adultas.

Niveis e alcance da acreditación

Niveis

ComDix iniciación

ComDix intermedio

Acreditación

»» Forma completa.

»» Forma completa.

»» Forma parcial por áreas de dominio.

2

Acreditación de oficio por obter unha titulación

Acreditación de oficio por obter un título

ACREDITACIÓN	TITULACIÓN
Iniciación	Título de técnico básico en calquera perfil profesional
	Graduado en educación secundaria obrigatoria obtido por rematar estas ensinanzas no réxime para persoas adultas
Intermedio	Título de técnico ou técnica en: <ul style="list-style-type: none">- Sistemas Microinformáticos e Redes- Instalacións de Telecomunicacións.- Instalacións Eléctricas e Automáticas.
	Título de especialista en Implementación de Redes 5G ou en Instalación e Mantemento de Sistemas Conectados a Internet (IoT), sempre que o alumnado acredite dispor dun título de técnico ou técnica, ou de técnico superior ou técnica superior.
	Título de técnico ou técnica superior en calquera perfil profesional de formación profesional.
	Título de máster de formación profesional, sempre e cando acredite dispor dun título de técnico superior ou técnica superior.
	Título de técnico superior de artes plásticas e deseño de réxime especial.

3

Acreditación por proba

Acreditación por proba específica do nivel intermedio completo

Poderase presentar a unha proba específica do nivel intermedio completo o alumnado matriculado no curso 2023-2024:

»» No segundo curso dun ciclo formativo de grao básico.

»» No módulo IV das ensinanzas de educación secundaria para persoas adultas.

Acreditación por superar unha proba e simultaneamente por obter unha titulación

Poderá acreditar o nivel intermedio o alumnado que supere unha proba exclusiva da área de dominio 4 e simultaneamente obteña algún dos seguintes títulos no curso 2023-2024:

-
- » Título de técnico ou técnica de formación profesional nun perfil profesional **distinto a**:
- Sistemas Microinformáticos e Redes.
 - Instalacións de Telecomunicacións.
 - Instalacións Eléctricas e Automáticas.

-
- » Título especialización de grao medio **distinto a** (*):
- Implementación de Redes 5G.
 - Instalación e Mantemento de Sistemas Conectados a Internet.

(*). Sempre e cando se acredite dispor dun título de técnico ou técnica, ou de técnico superior ou técnica superior.

-
- » Título de bacharelato obtido por rematar estas ensinanzas no réxime para persoas adultas.

-
- » Título de técnico ou técnica de artes plásticas e deseño.
-

4

Inscripción na proba

Solicitud de participación nas proba específica

- »» O alumnado que desexa realizar a proba solicitará a súa inscrición empregando o modelo establecido no anexo I, seguindo as indicacións establecidas polo seu centro.
- »» O alumnado menor de idade deberá contar coa autorización das persoas proxenitoras ou das persoas titoras legais.

CONSELLERÍA DE EDUCACIÓN,
CIENCIA, UNIVERSIDADES E
FORMACIÓN PROFESIONAL

ANEXO I

PROCEDEMENTO Solicitud de inscrición nas probas específicas para a acreditación das competencias dixitais do alumnado que curse ensinanzas de FP, ensinanzas profesionais de artes plásticas e deseño e ensinanzas de educación secundaria e bacharelato para persoas adultas (ComDix)		DOCUMENTO SOLICITUDE
--	--	---

DATOS DA PERSOA SOLICITANTE

NOME	PRIMEIRO APELIDO	SEGUNDO APELIDO	NIF/PASAPORTE

ALUMNA/O DO CENTRO MATRICULADA/O NO CURSO 2023-2024 (indicar ensinanza)

SOLICITO:

A inscrición para realizar a proba específica que se celebrará no centro para a acreditación das competencias dixitais de:

Nivel intermedio (só alumnado de 2º curso dun Ciclo formativo de grao básico ou no módulo IV das ensinanzas de Educación Secundaria para persoas adultas)

Área 4 do nivel intermedio (resto do alumnado, segundo o artigo 6 da Resolución do 29 de abril do 2024, da Dirección Xeral de Formación Profesional, pola que se ditan instrucións para a acreditación das competencias dixitais do alumnado que cursa ensinanzas de formación profesional, ensinanzas profesionais de artes plásticas e deseño de réxime especial, e ensinanzas de educación secundaria e bacharelato para persoas adultas na Comunidade Autónoma de Galicia no curso 2023-2024)

SINATURA DA PERSOA SOLICITANTE

Lugar e data

 , de de

No caso de alumnado menor de idade

D.º/D. con DNI/NIE

Nai / pai / titora / persoa titora legal da/o alumna/o (tache o que non proceda)

AUTORIZO a súa inscrición para realizar a proba específica para acreditación das competencias dixitais

SINATURA DA NAI / PAI / PERSOA TITORA LEGAL

Lugar e data

 , de de

Alumnado que pode solicitar participar na proba

»» Do nivel intermedio completo o alumnado

matriculado:

- No 2º curso dun Ciclo formativo de grao básico.
- No módulo IV das ensinanzas de Educación Secundaria para persoas adultas

»» Da área 4 do nivel intermedio o alumnado matriculado ⁽¹⁾ nun:

- Ciclo medio de formación profesional dun perfil profesional

distinto a:

- Sistemas Microinformáticos e Redes.
- Instalacións de Telecomunicacións.
- Instalacións Eléctricas e Automáticas.
- Curso de especialización de grao medio **distinto a** (*):
 - Implementación de Redes 5G.
 - Instalación e Mantemento de Sistemas Conectados a Internet.

(*). Sempre e cando se acredite dispor dun título de técnico ou técnica, ou de técnico superior ou técnica superior.

- Bacharelato no réxime para persoas adultas.
- Ciclo medio de artes plásticas e deseño de réxime especial.

⁽¹⁾ Matriculado no 2º curso no réxime ordinario ou alumnado que no réxime de adultos teña titulado este curso 2023/2024.

Centro educativo. Inscripción na proba

 O centro inscribirá o alumnado que solicitase participar na proba de nivel intermedio completo ou na proba parcial da área de dominio 4 do nivel intermedio coa:

»» Data **limite: 22 de maio** → **23:59** horas

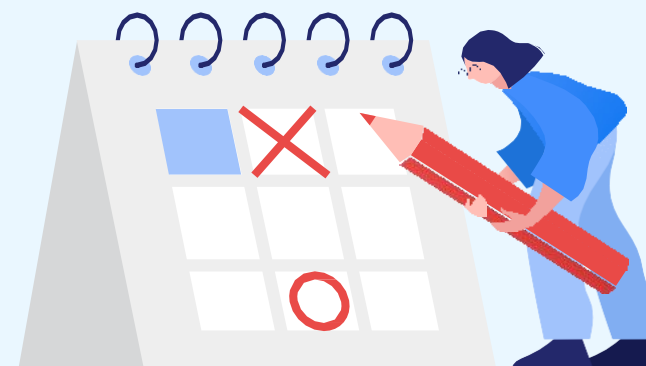

5

Guía para o rexistro do alumnado

Guía para o rexistro do alumnado na proba. Centros con Xade

1. Acceder en Xade ao menú "Alumnado"

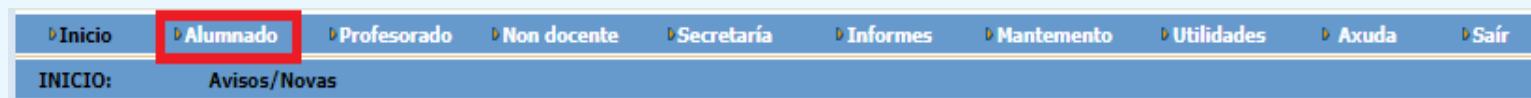

2. Seleccionar a opción "Actividades"

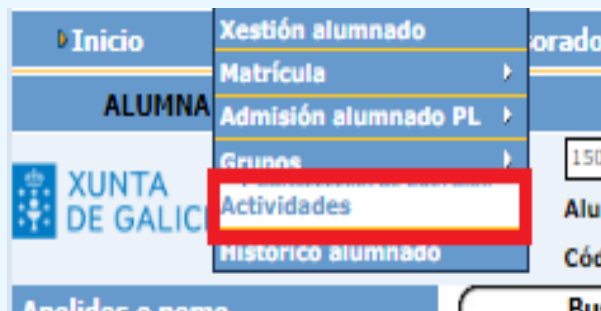

Dependendo da oferta educativa do centro, estarán dispoñibles as seguintes actividades:

- a. Proba Com. Dix. nivel intermedio área 4.
- b. Proba Com. Dix. nivel intermedio completo.

Guía para o rexistro do alumnado na proba

3. Seleccionar no menú da esquerda a proba na que se vai matricular o alumnado

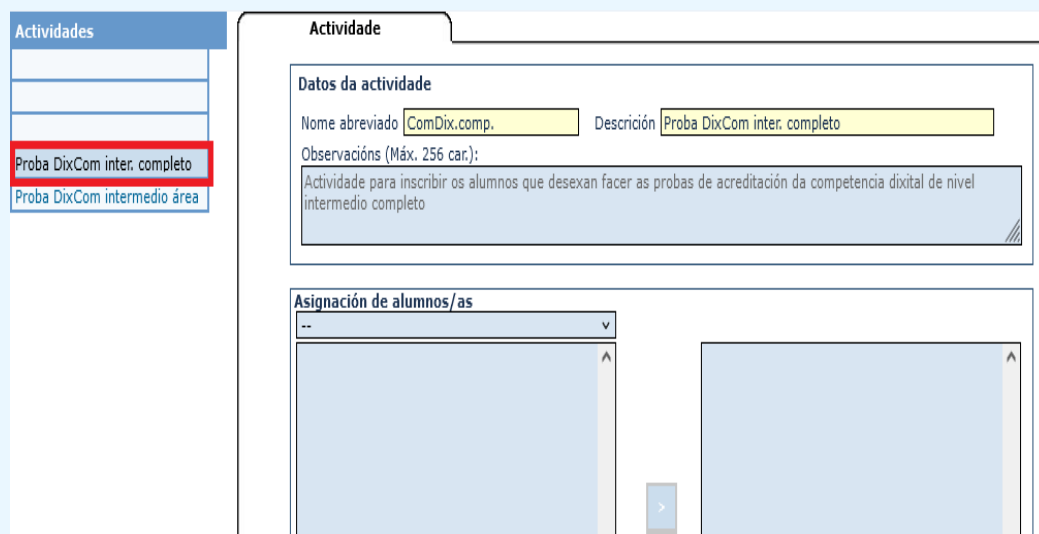

- Datos da actividade:**
 - Nome abreviado: ComDix.comp.
 - Descrición: Proba DixCom inter. completo
 - Observacións (Máx. 256 car.): Actividade para inscribir os alumnos que desexan facer as probas de acreditación da competencia dixital de nivel intermedio completo
- Asignación de alumnos/as:** Two empty list boxes for selecting students, with a right arrow button between them.

4. Premer no botón "Modificar" para habilitar a posibilidade de engadir alumnado á proba.

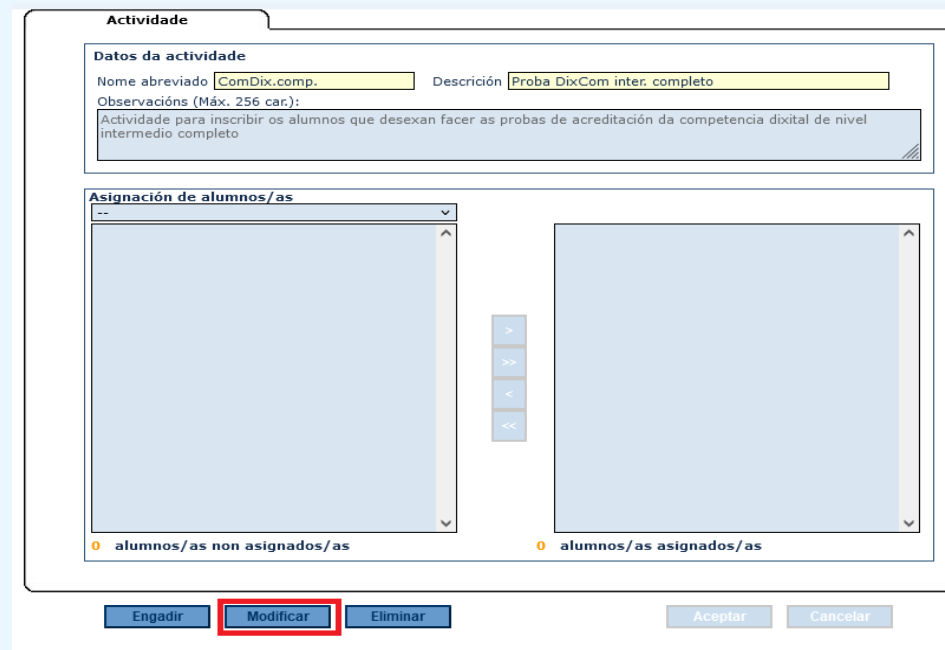

- Datos da actividade:**
 - Nome abreviado: ComDix.comp.
 - Descrición: Proba DixCom inter. completo
 - Observacións (Máx. 256 car.): Actividade para inscribir os alumnos que desexan facer as probas de acreditación da competencia dixital de nivel intermedio completo
- Asignación de alumnos/as:** Two list boxes, both showing '0 alumnos/as non asignados/as' and '0 alumnos/as asignados/as'. A vertical stack of navigation buttons (left, right, up, down, left, right) is positioned between the two boxes.

At the bottom of the form, there are five buttons: 'Engadir', 'Modificar' (highlighted with a red box), 'Eliminar', 'Aceptar', and 'Cancelar'.

Guía para o rexistro do alumnado na proba

5. No menú despregable de asignación do alumnado, seleccionar o grupo ao que pertence o alumnado para matricular.

Actividade

Datos da actividade

Nome abreviado Descrición

Observacións (Máx. 256 car.):
 Actividade para inscribir os alumnos que desexan facer as probas de acreditación da competencia dixital de nivel intermedio completo

Asignación de alumnos/as

(A)-ZSIFC03-DAW-A

2 CSIFC02-DAM-A
 2 CSIFC02-DAM-E
 1 CSIFC03-DAW-A
 2 CSIFC03-DAW-A
 2 CSIFC03-DAW-E
 1 CMIFC01-SIMIRE-A
 2 CMIFC01-SIMIRE-A
 2 CMIFC01-SIMIRE-E
 2 CMIFC01-SIMIRE-G
 (A)-ZSIFC01-ADSIINRE-A
 (A)-ZSIFC01-ADSIINRE-B
 (A)-ZSIFC01-ADSIINRE-E
 (A)-ZSIFC01-ADSIINRE-G
 (A)-ZSIFC02-DAM-A
 (A)-ZSIFC02-DAM-B
 (A)-ZSIFC02-DAM-D
 (A)-ZSIFC02-DAM-E
 (A)-ZSIFC02-DAM-F
 (A)-ZSIFC02-DAM-G
 (A)-ZSIFC03-DAW-A

108 alumnos/as non asignados/as 0 alumnos/as asignados/as

6. Seleccionar o alumnado para inscribir na proba e premer no botón ">" para o incorporar a esta.

Actividade

Datos da actividade

Nome abreviado Descrición

Observacións (Máx. 256 car.):
 Actividade para inscribir os alumnos que desexan facer as probas de acreditación da competencia dixital de nivel intermedio completo

Asignación de alumnos/as

(A)-ZSIFC03-DAW-A

108 alumnos/as non asignados/as 0 alumnos/as asignados/as

O alumnado seleccionado sería o que sae con fondo azul e sombreado en negro. Para inscribir a todo o alumnado do grupo, pódese empregar o botón ">>".

Guía para o rexistro do alumnado nas probas de competencia dixital

7. No apartado “Observacións” indicar: quenda (mañá ou tarde, ou ambas), nº de postos informáticos dispoñibles e nome da persoa ou das persoas coordinadoras destas probas.

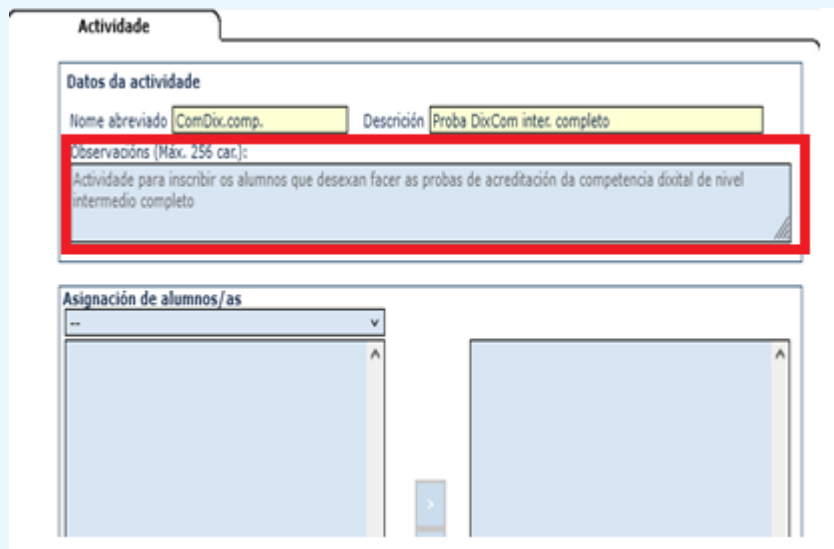

In the "Datos da actividade" section, there are two input fields: "Nome abreviado" with the value "ComDix.comp." and "Descrición" with the value "Proba DixCom inter. completo". Below these is a text area labeled "Observacións (Máx. 256 car.):" containing the text "Actividade para inscribir os alumnos que desexan facer as probas de acreditación da competencia dixital de nivel intermedio completo". This text area is highlighted with a red border.

The "Asignación de alumnos/as" section contains a dropdown menu with "--" selected and two empty list boxes.

Con esta información, a Dirección xeral de Formación Profesional asignaralle a cada centro **día e hora de realización das probas.**

Guía para o rexistro do alumnado na proba. Centros sen acceso a Xade

1. Deberán tramitar as solicitudes a través da aplicación **Enquisas**
-

2. Accede a aplicación Enquisas.

Haberá dúas enquisas (unha para inscribir ao alumnado na proba de nivel intermedio completo e outra para inscribir ao alumnado na proba exclusiva da área 4 de nivel intermedio) polo que haberá unha url para cada unha das enquisas:

- a. <https://enquisas.edu.xunta.gal/index.php/537138?lang=gl>
- b. <https://enquisas.edu.xunta.gal/index.php/624997?lang=gl>

Guía para o rexistro do alumnado na proba. Centros sen acceso a Xade

3. Para cada unha das enquisas, introducir o código que se proporcionará (cada centro terá o seu propio código) na solapa “Access code”

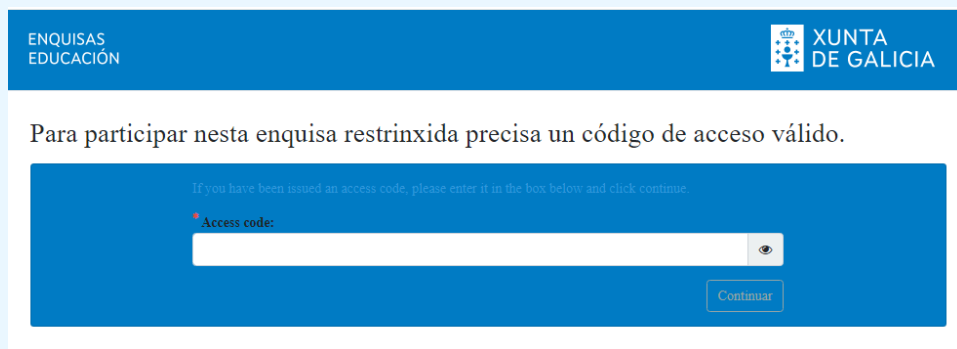

ENQUISAS EDUCACIÓN

XUNTA DE GALICIA

Para participar nesta enquisa restrinxida precisa un código de acceso válido.

If you have been issued an access code, please enter it in the box below and click continue.

Access code:

Continuar

4. Cubrir os campos solicitados.

Datos das probas de Competencias Dixitais

Persoa coordinadora da proba	DNI	Apellidos	Nome	Correo electrónico	Teléfono
Persoa coordinadora	11111111A	A	A	a@edu.xunta.gal	111111111

Postos informáticos que o centro ten dispoñible para a realización da proba

Neste campo só se poden introducir números.

Número de aulas dispoñibles para a realización da proba

Neste campo só se poden introducir números.

Número de alumnos que realizarán a proba

Neste campo só se poden introducir números.

Guía para o rexistro do alumnado na proba . Centros sen acceso a Xade

5. Ao inserir o número de alumnos que se presentarán a proba, habilitarase un subformulario para inserir os datos de tantos alumnos como se indicasen:
No menú despregable de asignación do alumnado, seleccionar o grupo ao que pertence o alumnado para matricular.

Número de alumnos que realizarán a proba

 Neste campo só se poden introducir números.

Alumnos

	DNI	Apellidos	Nome
Alumno 1	<input type="text"/>	<input type="text"/>	<input type="text"/>
Alumno 2	<input type="text"/>	<input type="text"/>	<input type="text"/>
Alumno 3	<input type="text"/>	<input type="text"/>	<input type="text"/>
Alumno 4	<input type="text"/>	<input type="text"/>	<input type="text"/>
Alumno 5	<input type="text"/>	<input type="text"/>	<input type="text"/>

6

Información sobre a proba

Centro educativo. Información sobre a proba

O centro informará o alumnado destinatario:

»» Da data e o horario de realización da proba, das súas características e do seu alcance: acreditación completa do nivel intermedio ou acreditación parcial da área de dominio 4 deste nivel.

»» Da posibilidade de realizar unha proba de exemplo do nivel intermedio na ligazón:
<https://certificacion-competenciasdixitais.xunta.gal/gl>

»» O contido do Marco Galego de Competencias Dixitais (MGCD) pódese consultar na ligazón:
https://ficheiros-web.xunta.gal/comdix/20231213_EstruturaMGCD_v.1.0.pdf

Organización da proba

- »» Cada centro participante deberá dispor dun ou de varios espazos dotados de postos informáticos para uso individual nos días e nos horarios que se lle asignen para realizar as probas.
- »» Os postos informáticos deberán contar con computadores con acceso a internet e acceso aos seguintes programas: navegador web, solución ofimática (LibreOffice ou equivalente) e lector PDF.
- »» En cada centro nomearase unha ou varias persoas encargadas da organización das probas e coas seguintes funcións:
 - Información e resolución de dúbidas sobre as probas específicas.
 - Realización das probas segundo as instrucións recibidas.
 - Comunicación de incidencias a través das canles establecidas pola AMTEGA.
 - Vixilancia e control do desenvolvemento das probas.

Características da proba

»» Nivel intermedio (completo)

- Batería de **60 preguntas** (12 por área).
- Tempo máximo de **90 minutos**.
- Para superar a proba de nivel intermedio deberase responder **correctamente a un 70 % do total** de preguntas, e será necesario ademais obter un mínimo do 60 % de respostas correctas en cada unha das cinco áreas.

»» Nivel intermedio (área 4)

- Batería de **12 preguntas**.
- Tempo máximo de **20 minutos**.
- Para superar esta proba da área 4 de nivel intermedio deberase responder correctamente a un **60 % do total de preguntas**.

7

Certificación

Certificación de oficio

»» A certificación completa do nivel iniciación ou do nivel intermedio, ComDix, será emitida de oficio, e estará dispoñible na Carpeta Cidadá da sede electrónica da Xunta de Galicia de cada alumna ou alumno.

Adicionalmente, o alumnado dos centros públicos recibirá a certificación ComDix a través da aplicación Abalar.

»» O alumnado que non acredite o nivel intermedio de forma completa recibirá de oficio unha certificación emitida pola consellería con competencias en educación que acredite o nivel de aptitude nas áreas de dominio superadas.

A certificación en competencias dixitais do alumnado terá unha validez de **cinco anos**

Acreditación das competencias dixitais do alumnado de ensinanza de formación profesional

Ensinanza	Perfil profesional	Nivel iniciación					Nivel intermedio				
		Área 1	Área 2	Área 3	Área 4	Área 5	Área 1	Área 2	Área 3	Área 4	Área 5
Ciclos de grao básico	Todos	Completo de oficio por titulación					Proba				
Ciclos grao medio	Sistemas Microinformáticos e Redes						Completo de oficio por titulación				
	Instalacións de Telecomunicacións						Completo de oficio por titulación				
	Instalacións Eléctricas e Automáticas						Completo de oficio por titulación				
	Distinto aos anteriores						Parcial	Parcial	Parcial	Proba	Parcial
Ciclos grao superior	Todos						Completo de oficio por titulación				
Curso de especialización grao medio	Implementación de Redes 5G						Completo de oficio por titulación				
	Instalación e Mantemento de Sistemas Conectados a Internet (lot)						Completo de oficio por titulación				
	Distinto aos anteriores						Parcial	Parcial	Parcial	Proba	Parcial
Curso de especialización grao superior	Todos						Completo de oficio por titulación				

Acreditación das competencias dixitais do alumnado de ensinanzas de educación secundaria e bacharelato para persoas adultas

Ensinanza	Nivel iniciación					Nivel intermedio				
	Área 1	Área 2	Área 3	Área 4	Área 5	Área 1	Área 2	Área 3	Área 4	Área 5
ESO	Completo de oficio por titulación					Proba				
Bacharelato						Parcial	Parcial	Parcial	Proba	Parcial

Moitas grazas

Correo para consultas: sfp@edu.xunta.gal
Teléfono para consultas: **881996528**

XUNTA
DE GALICIA