



# PLAN DE AUTOPROTECCIÓN

CEIP Francisco Vales Villamarín  
Edificio de educación infantil

**PREVINEM**  
PREVENCIÓN INTEGRAL DE EMERGENCIAS

CEIP Francisco Vales Villamarín  
Concello de Betanzos

### CADRO DE CONTROL

VERSIÓN Nº	PREPARADO POR	DATA	OBSERVACIONES
<b>00</b>	<b>PREVINEM S.L.</b>	<b>10/2018</b>	Documento inicial
<b>01</b>	<b>PREVINEM S.L.</b>	<b>04/2020</b>	Revisión 1
<b>01</b>	<b>PREVINEM S.L.</b>	<b>03/2024</b>	Modificaciones introducidas: ·actualización da normativa de aplicación. ·actualización das actividades extraescolares.

## ÍNDICE

<b>Capítulo 0. Obxecto, normativa e contidos do plan e do programa Autoprotección nas escolas.....</b>	<b>5</b>
0.1. Obxecto da autoprotección.....	5
0.2. Normativa dos plans de autoprotección.....	5
<b>CAPÍTULO 1. Identificación do titular e do emprazamento da actividade.....</b>	<b>8</b>
1.1. Identificación da actividade .....	8
1.2. Identificación do titular da actividade .....	8
1.3. Director do Plan de Autoprotección e da Directora do Plan de Actuación en emerxencias	8
<b>Capítulo 2. Descrición detallada da actividade e do medio físico no que se desenvolve</b>	<b>10</b>
2.1. Descrición de cada unha das actividades desenvolvidas obxecto do plan .....	10
2.2. Descrición dos espazos nos que se desenvolven as actividades .....	12
2.3. Clasificación e descrición dos usuarios e usuarias.....	17
2.4. Descrición do entorno.....	18
2.4.1. Descrición do entorno urbano .....	18
2.4.2. Edifícios, instalación os espazos singulares en un radio de 100 e 200 metros.....	19
2.5. Descrición dos accesos, condicións de accesibilidade da axuda externa.....	21
2.6. Condicións de aproximación e entorno para os servizos de extinción de incendios.....	23
<b>CAPÍTULO 3. Inventario, análise e avaliación de riscos.....</b>	<b>27</b>
3.1. Descrición e localización dos elementos e instalacións que poidan dar orixe a unha situación de emerxencia .....	27
3.1.1. Instalacións xerais do CEIP Francisco Vales Villamarín .....	27
3.1.2. Situación das chaves de corte xerais.....	28
3.1.3. Instalacións de risco.....	28
3.2. Identificación, análise e avaliación de riscos propios e dos riscos externos que poidan afectarlle .....	30
3.2.2. Análise e avaliación dos riscos externos .....	32
3.3. Identificación, cuantificación e tipoloxía das persoas.....	34
<b>Capítulo 4. Inventario e descrición das medidas e medios de autoprotección .....</b>	<b>39</b>
4.1. Cadro resumo das medidas e medios propostos.....	39
4.2. Medios humanos.....	41
4.3. Medios técnicos .....	44
Atendendo aos riscos existentes e derivados da actividade identificados e avaliado no presente Plan de Autoprotección, existen diferentes medios materiais para a súa prevención e xestión da emerxencia que deles se puideran derivar. ....	44

4.4. Medios sanitarios .....	46
4.5. Medios de evacuación.....	46
4.5. Posto de mando.....	55
4.6. Punto de encontro e espazo exterior seguro .....	55
<b>Capítulo 5. Programa de mantemento das instalacións.....</b>	<b>58</b>
5.1. Consideracións previas sobre o programa de mantemento .....	58
5.2. Mantemento preventivo das instalacións de riscos.....	59
5.4. Outras operacións de mantemento preventivo .....	72
<b>Capítulo 6. Plan de actuación ante emerxencias .....</b>	<b>74</b>
6.1. Identificación e clasificación das emerxencias .....	74
6.1.1. En función do tipo de risco .....	74
6.1.2. En función da gravidade.....	75
6.1.3. En función da ocupación e de disposición de medios humanos .....	75
6.2. Procedemento de actuación ante emerxencias .....	76
6.2.1. Mecanismos de alarma .....	77
6.2.2. Identificación da persoa que dará os avisos.....	77
6.2.3. Servizos públicos de emerxencia .....	77
6.2.4. Os equipos de emerxencia.....	78
6.2.5. Mecanismos de resposta fronte á emerxencia .....	80
6.3. Identificación do persoal designado .....	96
<b>CAPÍTULO 7. Integración do Plan de Autoprotección en outros de ámbito superior....</b>	<b>105</b>
7.2. Protocolo de notificación da emerxencia.....	107
7.2.1 Coordinación entre a dirección do Plan de Autoprotección e a dirección do Plan de Protección Civil onde se integra o Plan de Autoprotección .....	108
<b>CAPÍTULO 8. Implantación do Plan de Autoprotección.....</b>	<b>111</b>
8.1. Criterios para a implantación do Plan de Autoprotección .....	111
8.2. Identificación do responsable da implantación do Plan .....	111
8.3. Programa de formación e capacitación para o persoal con participación activa no Plan de Autoprotección .....	112
8.4. Programa de formación para todo o persoal .....	115
8.5. Programa de información xeral para os usuarios e usuarias .....	115
8.6. Sinalización e normas de actuación para visitantes.....	116
8.7. Programa de dotación e adecuación de medios materiais e recursos.....	116
<b>CAPÍTULO 9. Mantemento da eficacia e actualización do Plan .....</b>	<b>118</b>
9.1. Programa de dotación e adecuación de medios materiais e recursos.....	118
9.2. Programa de substitución de medios e recursos.....	118
9.3. Programa de exercicios e simulacros .....	118
9.4. Programa de revisión e actualización de toda a documentación que forme parte do Plan de Autoprotección.....	119

9.5. Programa de auditorías.....	119
<b>ANEXO I.....</b>	<b>121</b>
<b>ANEXO II.....</b>	<b>122</b>
<b>ANEXO III.....</b>	<b>127</b>
<b>ANEXO IV.....</b>	<b>134</b>
<b>ANEXO V.....</b>	<b>149</b>

## Capítulo 0. Obxecto, normativa e contidos do plan e do programa Autoprotección nas escolas

### 0.1. Obxecto da autoprotección

A autoprotección é un sistema de accións e medidas encamiñadas a prever e controlar os riscos sobre as persoas e os bens, a dar as respostas adecuadas ás posibles situacións de emerxencia e a garantir a integración destas actuacións con o sistema público de protección civil.

O presente Plan de Autoprotección é froito da colaboración entre os responsables e profesionais do CEIP e PREVINEM, empresa especializada na prevención de emerxencias, que, no marco do seu programa *Autoprotección nos centros educativos*, procura elaborar bases sólidas para unha correcta prevención e xestión da emerxencia nunha actividade tan heteroxénea como a educativa.

É por iso que o CEIP Francisco Vales Villamarín, guiado polas súas obrigas legislativas en materia de prevención de riscos laborais e de protección civil, procura dar cumprimento a estas labores de previsión, planificación, prevención e intervención, mediante a elaboración e implantación do presente Plan e, ademais, pondo en marcha accións encamiñadas á difusión dos seus contidos, e con eles os principios da autoprotección entre os seus traballadores e alumnado, como mostra do seu elevado compromiso coa seguridade dos mesmos.

### 0.2. Normativa dos plans de autoprotección

O presente Plan de Autoprotección foi elaborado en base á información subministrada pola Dirección do CEIP e a normativa referida á autoprotección e á prevención e actuación en caso de emerxencia:

- Relativa á autoprotección,
  - Orde do 13 de novembro de 1984 sobre evacuación de Centros Docentes de Educación Xeral Básica, Bacharelato e Formación profesional.
  - Real Decreto 393/2007, de 23 de marzo, polo que aproba a Norma Básica de Autoprotección.
  - Decreto 172/2022, do 6 de outubro, polo que se aproba o Catálogo de actividades que deben adoptar medidas de autoprotección e polo que se fixa o contido desas medidas.
- Relativa á prevención e control de emerxencias,
  - Lei 5/2007, de 7 de maio, de emerxencias de Galiza.
  - Plan Territorial de Emerxencias de Galicia (PLATERGA) e outros plans especiais de protección civil de aplicación.
- Relativa á prevención de riscos laborais,
  - Lei 31/1995, de 8 de novembro, de Prevención de Riscos Laborais.
  - Real Decreto 486/1997, de 14 de abril, pola que se establecen disposicións mínimas de seguridade e saúde nos lugares de traballo.

- Real Decreto 171/2004, de 30 de xaneiro, sobre a coordinación das actividades preventivas.
- E aqueles recollidos na normativa UNE,
  - UNE 23032: 2015. Seguridade contra incendios. Símbolos gráficos para a súa utilización nos planos de construción e plans de emerxencia
  - UNE 23033-1: 1981. Seguridade contra incendios. Sinalización
  - UNE 23034: 1988. Seguridade contra incendios. Sinalización de seguridade. Vías de evacuación.
  - UNE-EN 50172: 2005. Sistemas de alumeado de seguridade.

Ademais, para elaborar o presente documento, o técnico redactor deste PAU tivo acceso á seguinte información:

- Anterior Plan de autoprotección do centro, realizado pola empresa *Previnem*
- Reunión e outras consultas telefónicas coa dirección do centro.

## Capítulo 1.

### **Identificación do titular e do emprazamento da actividade**

Neste primeiro capítulo do Plan, identifícase o emprazamento, as características xerais da actividade e o edificio que a acolle, así como os titulares da actividade, o director do Plan de Autoprotección e o Director do Plan de Actuación en caso de Emerxencia.

#### **Contidos**

##### **1.1. Identificación da actividade**

##### **1.2. Identificación da persoa titular**

##### **1.3. Director/a do Plan de Autoprotección e Director/a do Plan de Actuación ante emerxencias**



## CAPÍTULO 1. Identificación do titular e do emprazamento da actividade

### 1.1. Identificación da actividade

<b>CEIP Francisco Vales Villamarín (Edificio de educación infantil)</b>		
<b>CIF: Q6555080H</b>		
Dirección: Fraga Iribarne,63	Localidade: Betanzos	Provincia: Coruña
Teléfono: 645 258 628	e-mail: ceip.vales.villamarin@edu.xunta.es	

### 1.2. Identificación do titular da actividade

<b>Consellería de Cultura, Educación e Ordenación Universitaria</b>		
<b>Xunta de Galicia</b>		
Edificio Administrativo San Caetano	Localidade: Santiago de Compostela 15781	Provincia: A Coruña
Teléfonos: 981 544 400 / 981 544 376	e-mail:	

### 1.3. Director do Plan de Autoprotección e da Directora do Plan de Actuación en emerxencias

<b>Director do Plan de Autoprotección</b>		
<b>Nome:</b> Alejandro Sánchez Amado		
<b>NIF:</b> 32.766.071-H		
<b>Cargo:</b> Director		
Dirección: Avenida do Carregal, 4	Localidade: Betanzos	Provincia: Coruña
Teléfono: 881 88 02 37	e-mail: ceip.vales.villamarin@edu.xunta.es	

<b>Director do Plan de actuación en emerxencias</b>		
<b>Nome:</b> Azucena Rodríguez Amoroso		
<b>Cargo:</b> Coordinadora do ciclo de educación infantil		
Dirección: Fraga Iribarne,63	Localidade: Betanzos	Provincia: Coruña
Teléfono: 881 88 02 34 // 650 522 304	e-mail: ceip.vales.villamarin@edu.xunta.es	

## Capítulo 2.

### **Descrición da actividade e do medio físico no que se desenvolve**

Alargando a información contida no primeiro capítulo, móstrase unha descrición detallada de cada unha das actividades que se desenvolven, do espazo onde se desenvolven, clasificación e descrición dos usos, da contorna urbana ou natural e descrición dos accesos e condicións de accesibilidade para a axuda externa.

### **Contidos**

- 2.1. Descrición de cada unha das actividades desenvolvidas obxecto do plan**
- 2.2. Descrición dos espazos nos que se desenvolven as actividades**
- 2.3. Clasificación e descrición dos usuarios**
- 2.4. Descrición do entorno**
- 2.5. Descrición dos accesos, condicións de accesibilidade da axuda externa**
- 2.6. Condicións de aproximación e entorno para os servizos de extinción de incendios**

### **PLANOS**

**Planos descritivos das instalación do centro (en Anexo V)**

## Capítulo 2. Descrición detallada da actividade e do medio físico no que se desenvolve

### 2.1. Descrición de cada unha das actividades desenvolvidas obxecto do plan

O Centro de Educación Infantil e Primaria Francisco Vales Villamarín é un centro público dependente da Consellería de Educación e Ordenación Universitaria da Xunta de Galicia.

A actividade principal do centro é a docencia dos diferentes niveis da Educación infantil e primaria, concretamente do segundo ciclo no caso de infantil, e do primeiro e segundo no caso de etapa de primaria.

Centro escolar	Etapa	Ciclo	Curso	Idade
Avenida Fraga Iribarne	Educación infantil	2º	4º	3-4 anos
			5º	4-5 anos
			6º	5-6 anos
Camiño do Carregal	Educación primaria	1º	1º	6-7 anos
			2º	7-8 anos
			3º	8-9 anos
		2º	4º	9-10 anos
			5º	10-11 anos
			6º	11-12 anos

Debido ao gran número de alumnado do centro, **os ciclos educativos atópanse divididos en dous edificios diferentes**, tendo por unha parte aos **alumnos e alumnas de educación infantil en un centro situado na Avenida Fraga Iribarne** e ao alumnado de primaria noutro centro situado no Camiño do Carregal. Por este motivo, **realizaremos dous Plans de Autoprotección, un para cada un dos referidos centros escolares**, aínda que as figuras do Director do Plan de Autoprotección en ambos centros recaeran nunha mesma persoa, neste caso, o director do CEIP, D. Alejandro Sánchez Amado.

**O presente documento corresponde ao centro escolar situado na Avenida Fraga Iribarne, onde se imparten ensinanzas dos ciclo de Educación Infantil, e que de forma abreviada identificaremos tamén ao longo deste documento como CEI (Centro de Educación Infantil).**

O **horario de apertura** do centro é o seguinte,

Actividade	Horario
Escolar (Docencia)	Luns a venres: 9h00 a 14h00
Escolar (só presenza de profesorado)	Martes: 16h00 a 18h00
Extraescolar	Luns a xoves: 16h00 a 17h00
Comedor	Luns a venres: 14h00 a 16h00
Conserxería	Luns a venres: 9h00 a 14h00 Martes: 16h00 a 18h00
Limpeza	Luns a venres: 14h00 a 22h00

Ademais das actividades estritamente escolares, no centro se organizan **actividades de carácter extraescolar no centro**, xestionadas pola *Asociación Concilia*. As actividades que se levan a cabo no curso 2019/2020 no interior do centro de infantil son as seguintes:

Actividade	Horario	Lugar
Pequexogos 3-6	Martes, Xoves 16:00 – 17:00	Sala usos múltiples Infantil
Psicomotricidade 3-6	Luns. Mércores 16:00 – 17:00	Sala usos múltiples Infantil

No caso de actividades extraescolares que se realicen nas instalacións do Centro de Primaria, nos remitimos ao Plan de Autoprotección de dito centro.

### **Eventos de celebración anual**

Por outra banda, no centro tamén se organizan actividades relacionadas con **eventos de celebración anual** como poden ser:

Festa	Lugar	Horario	Data
Samaín	Sala de usos múltiples / Exterior do centro	9h00 a 14h00	Outubro/novembro
Nadal	Sala de usos múltiples / Exterior do centro	9h00 a 14h00	Decembro
Entroido	Sala de usos múltiples / Exterior do centro	9h00 a 14h00	Febreiro

O lugar de celebración dos eventos pode variar en función da climatoloxía ou das necesidades da actividade que se vaia a levar a cabo. A maioría dos referidos eventos celébranse unicamente para

os alumnos e alumnas do centro, aínda que en ocasións se celebran eventos de portas abertas aos que poden acudir os familiares do alumnado.

### **Visitas e excursións**

Non toda a actividade do centro educativo se desenvolve dentro das súas instalacións. Ao longo do curso, o centro organiza excursións ou visitas para as que estableceremos protocolos para a prevención e actuación en caso de emerxencia.

En dito protocolo, incluído no Anexo II, incluírase a seguinte información:

- Destino
- Data e horario
- Número de alumnos
- Número e identificación do alumnado
- Número e identificación de docentes
- Xefe de emerxencia
- Responsable de primeiros auxilios (caixa de urxencias)

## **2.2. Descrición dos espazos nos que se desenvolven as actividades**

O centro de educación infantil do CEIP Francisco Vales Villamarín é un edificio de nova construción levantado en unha parcela pechada de unha superficie aproximada de 5800 m<sup>2</sup>,



O solar está localizado nas seguintes coordenadas,

Coordenadas UTM
FUSO 29
X 563354
Y 4792057

Este recinto no que se atopa o centro de infantil do CEIP Francisco Vales Villamarín, pertencente ao Municipio de Betanzos, e conta cos seguintes lindes:

- Norte: Centro de saúde do concello de Betanzos (PAC)
- Este: Campo de fútbol e instalacións deportivas municipais.
- Sur: Gardería "Galiña Azul"
- Oeste: Av. Fraga Iribarne e masa forestal.

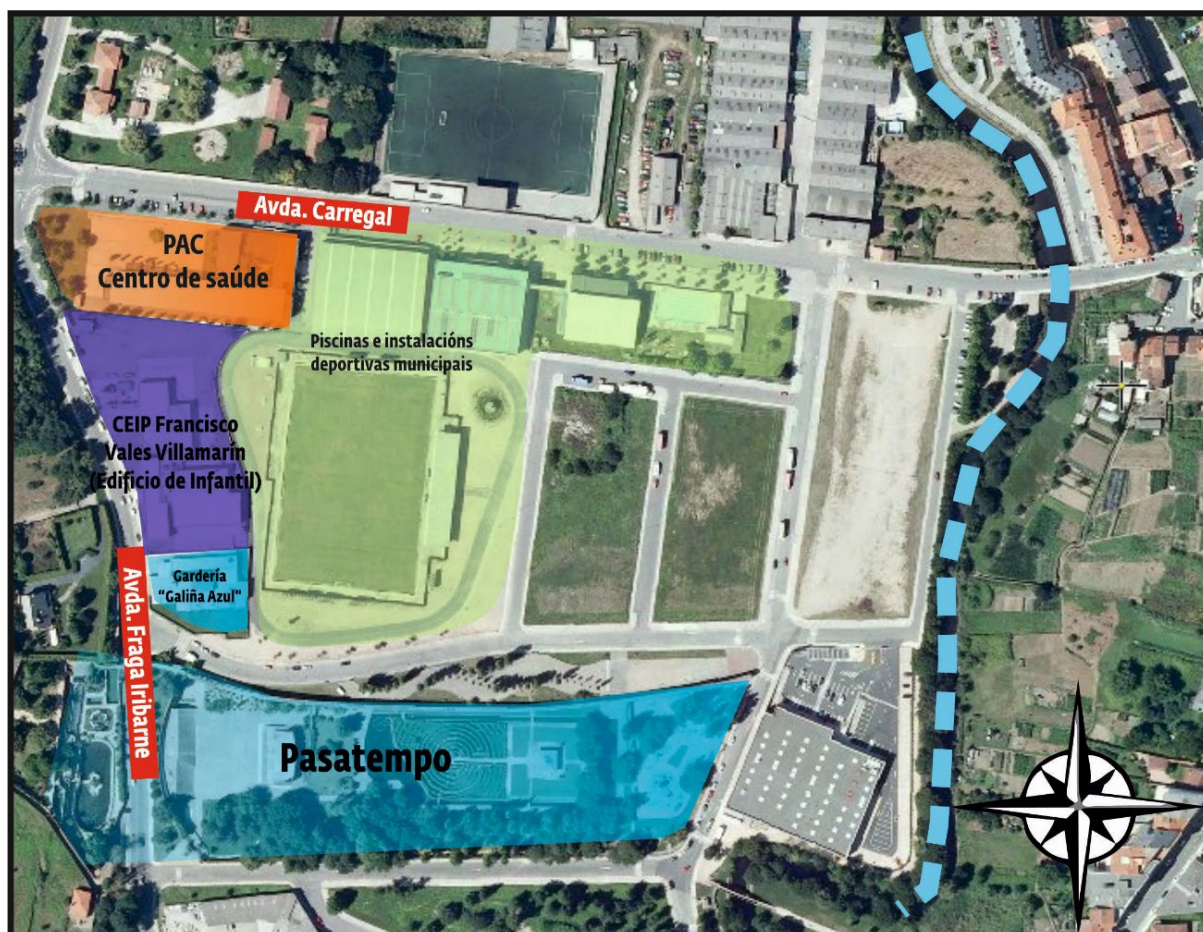

O edificio de infantil do CEIP *Francisco Vales Villamarín* abarca principalmente a referencia catastral co nº **3423702NH6932S0001QW**, ademais doutros pequenos predios colindantes, o que permite que o conxunto do recinto alcance case 5800 m<sup>2</sup>. Se inclúe a continuación detalle do solar

principal (se ben é certo no se atopa actualizado o catastro).

 GOBIERNO DE ESPAÑA MINISTERIO DE HACIENDA	SECRETARÍA DE ESTADO DE HACIENDA
	DIRECCIÓN GENERAL DEL CATASTRO
<b>REFERENCIA CATASTRAL DEL INMUEBLE</b> 3423702NH6932S0001QW	

<b>DATOS DESCRIPTIVOS DEL INMUEBLE</b>	
LOCALIZACIÓN	
AV FRAGA IRIBARNE Suelo	
15300 BETANZOS [A CORUÑA]	
USO PRINCIPAL	AÑO CONSTRUCCIÓN
Suelo sin edif.	
COEFICIENTE DE PARTICIPACION	SUPERFICIE CONSTRUIDA (m <sup>2</sup> )
100,000000	--

<b>PARCELA CATASTRAL</b>		
SITUACION		
AV FRAGA IRIBARNE		
BETANZOS [A CORUÑA]		
SUPERFICIE CONSTRUIDA (m <sup>2</sup> )	SUPERFICIE GRAFICA PARCELA (m <sup>2</sup> )	TIPO DE FINCA
--	4.510	Suelo sin edificar

**CONSULTA DESCRIPTIVA Y GRÁFICA DE DATOS CATASTRALES DE BIEN INMUEBLE**

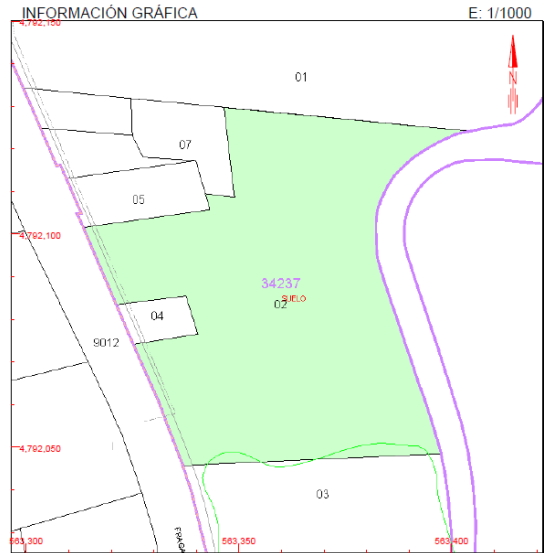

Este documento no es una certificación catastral, pero sus datos pueden ser verificados a través del 'Acceso a datos catastrales no protegidos' de la SEC.



Ao carecer de acceso ao Proxecto Técnico do edificio, o técnico responsable da redacción do presente Plan, non ten información sobre os elementos construtivos do edificio e resto de instalacións que compoñen o centro educativo. Por este motivo, limitáremos a facer unha breve descrición do mesmo.

- O **centro de Educación Infantil** é un edificio de planta baixa, coa seguinte distribución:

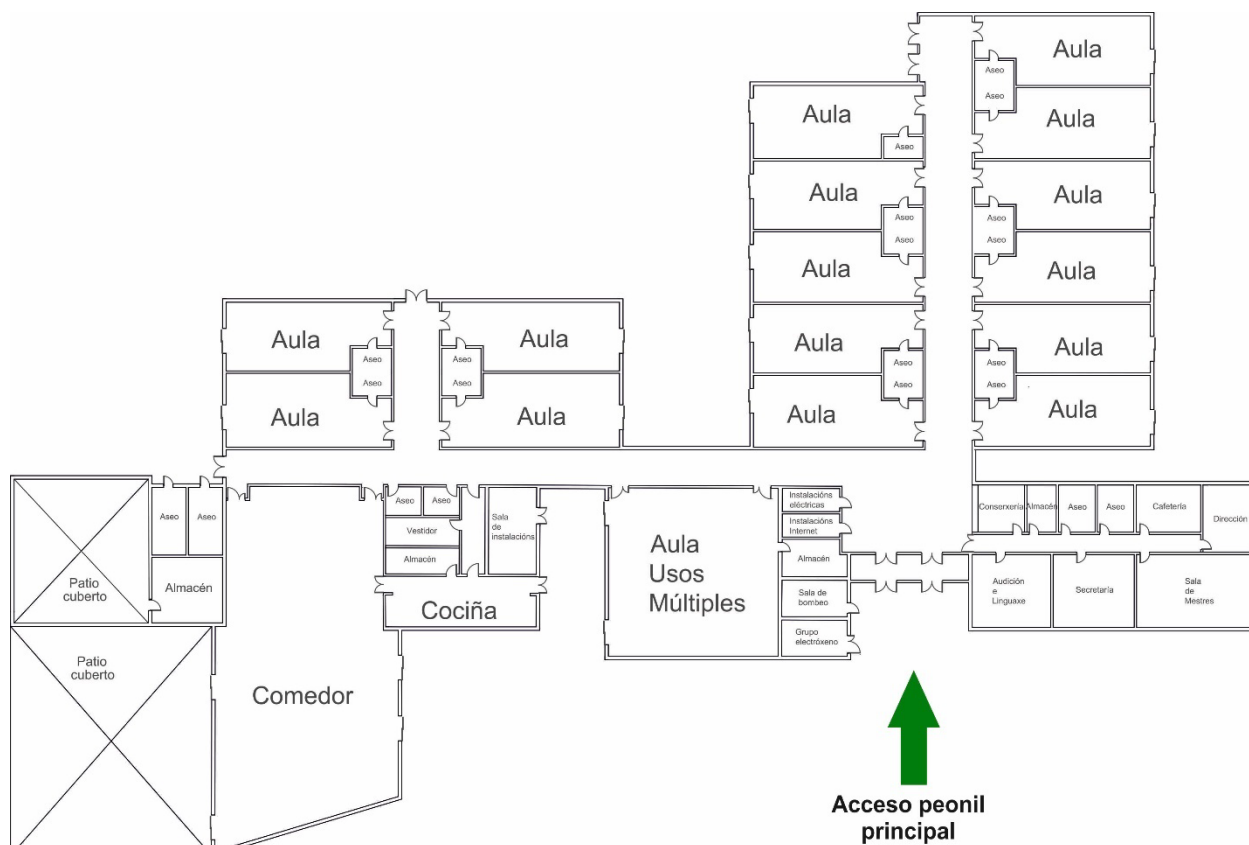

Na fachada principal do centro, paralela á Avenida Fraga Iribarne, se atopa o acceso peonil principal, ademais do acceso independente aos locais técnicos das diferentes instalacións do centro.

Unha vez traspasamos este acceso principal do centro, atopamos un gran vestíbulo dende o que parten dous amplos corredores, un de fronte e outro ao lado esquerdo. Asemade, no lado dereito, a carón da conserxería, atopamos a área administrativa.

O corredor do lado esquerdo, permítenos acceder primeiramente á aula de usos múltiples, e xa un pouco máis adiante, á zona de cociña e comedor, así como a un segundo distribuidor no que se atopan 4 aulas.

O corredor que nos atopábamnos de fronte, permite acceder á maioría das aulas, 11 en total.

Se trata de un edificio de nova construción, en torno ao 2014, que cumpre coas condicións de seguridade establecidas no Código Técnico da Edificación, con amplos distribuidores e numerosas saídas para satisfacer as demandas de evacuación dos ocupantes do centro, así como con locais de



instalacións compartimentados. Parte destes locais só contan con acceso dende o exterior do edificio, tal e como marca a normativa de aplicación.

No que respecta aos elementos construtivos do edificio, conta con forxado e estrutura de formigón, e con cuberta a unha ou dúas augas, segundo o caso. No referente á envolvente, as paredes atópanse parcialmente cubertas con placas de laminado compacto de capas de fibras baseadas en madeira impregnadas con resinas termoestables. A carpintería exterior é do aluminio, alternándose ocós de ventás de menor tamaño e apertura abatible, con outros ocós de maiores dimensións nos que atopamos partes fixas de vidro nas que se insiren portas corredías, como é o caso do comedor.

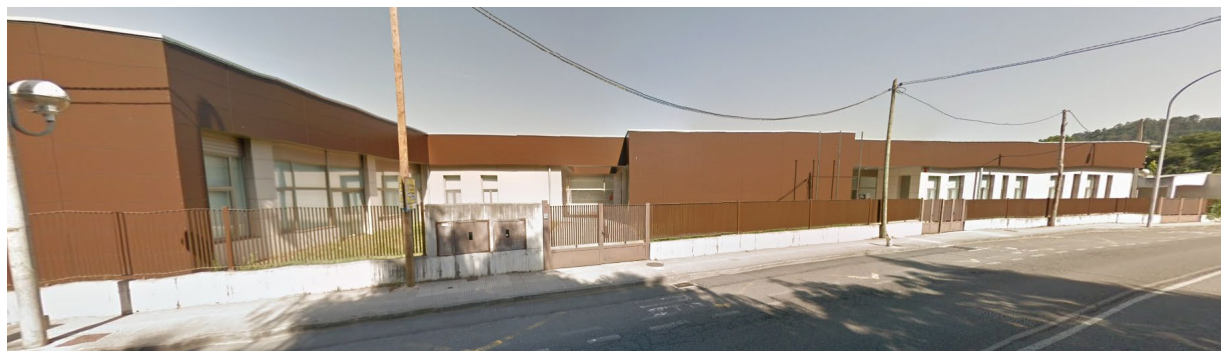

### Usos do CEIP Francisco Vales Villamarín

Tendo en conta o ano de construción dos diferentes edificios que conforman o conxunto, para establecer os usos dos mesmos, teremos en conta os criterios definidos no CTE-DB-SI, e identificaremos os seguintes usos principais:

Uso CEIP Francisco Vales Villamarín
Docente
Pública concorrencia
Administrativo

A efectos de identificación dos espazos, diferenciaremos as seguintes zonas do edificio.

Planta	Local	Uso
<b>Baixa</b>	Conserxería	Administrativo
	Audición e linguaxe	Administrativo
	Secretaría	Administrativo
	Sala mestres	Docente
	Dirección	Administrativo
	Sala	-
	Almacén	Almacén
	Aulas (15)	Docente
	Sala de instalacións. Electricidade	Local técnico
	Sala de instalacións. Comunicacóns	Local técnico
	Sala de instalacións. Alxibe	Local técnico
	Sala de instalacións. Grupo electróxico	Local técnico
	Almacén	Almacén
	Sala usos múltiples	Docente
	Sala de instalacións. Gas	Local técnico
	Almacén limpeza	Almacén
	Cociña	Zona de servizo
Comedor / sala de xogos	Docente	
Almacén	Almacén	

### 2.3. Clasificación e descrición dos usuarios e usuarias

Os usuarios e usuarias ás que as medidas incluídas neste Plan van dirixidas, se clasifican en catro grupos,

- Os **traballadores e traballadoras do edificio de infantil do CEIP Francisco Vales Villamarín**, que podemos dividir en:
  - Docentes e equipo directivo
    - Profesorado (19 en total)
  - Outros traballadores,
    - 1 Conserxe

- . 10 Traballadores/as de comedor
- . 2 Traballadores/as de limpeza
- . 2 Coidadores/as

Diferenciamos aquí os traballadores que son propios do centro de educación infantil do CEIP (ou cando menos, en certo horario están exclusivamente nel), posto que en caso de emerxencia, serían eles/as os únicos/as con capacidade operativa real, tendo en conta a distancia existente entre este centro e o de primaria.

- **Alumnos e alumnas do edificio de infantil do CEIP Francisco Vales Villamarín.** Inclúense neste grupo a todas aquelas persoas que acoden ás dependencias e locais a realizar a súa formación e que durante certo intervalo de tempo forman parte da ocupación do edificio (sen dúbida é o groso de persoas máis alto de ocupación do edificio e non forman parte operativa do plan de autoprotección).
- **Monitores e monitoras das actividades extraescolares:** inclúense nesta categoría aquel persoal que colabora no desenvolvemento das actividades extraordinarias e que se desenvolven en horario extraescolar. Estas actividades son de diversos tipos e, atendendo a esta diversidade, poden desenvolverse en espazos diferentes.
- **Visitantes:** Inclúense neste grupo a todas aquelas persoas que esporadicamente acoden ás dependencias e locais a realizar diversas xestións e que durante certo intervalo de tempo forman parte da ocupación do edificio.
- **Operarios concorrentes:** Inclúense neste grupo a todos os operarios pertencentes a outros edificios ou actividades, pero que realizan funcións de xestión, administración, seguridade, limpeza e mantemento das diferentes instalacións, redes, máquinas e equipos de que está dotado o centro. Trátase de persoal non pertencente ao persoal do centro, pero que poden prestar servizos durante un período de tempo máis ou menos duradeiro e as súas actuacións son concorrentes coas propias da actividade desenvolvida neste inmovible.

## 2.4. Descrición do entorno

### 2.4.1. Descrición do entorno urbano

O edificio de educación infantil do CEIP Francisco Vales Villamarín está situado nas aforas do núcleo urbano do concello de Betanzos, nunha zona onde se concentran as instalacións de uso escolar

sanitario e deportivo da vila.

Ademais, nesta zona tamén se concentran diversas instalacións de uso comercial e industrial e existen varios edificios de vivendas diseminados polo lugar.

Tal e como xa indicamos antes, os límites do CEI Francisco Vales Villamarín son os seguintes:

- Norte: Centro de saúde do concello de Betanzos (PAC)
- Este: Campo de fútbol e instalacións deportivas municipais.
- Sur: Gardería "Galiña Azul"
- Oeste: Av. Fraga Iribarne e masa forestal.



#### 2.4.2. Edificios, instalación os espazos singulares en un radio de 100 e 200 metros

Detallamos a continuación algúns dos edificios, instalacións ou espazos máis singulares situados en un radio de 100 metros que, polas súas especiais características, considera necesario mencionar no

Plan de Autoprotección.

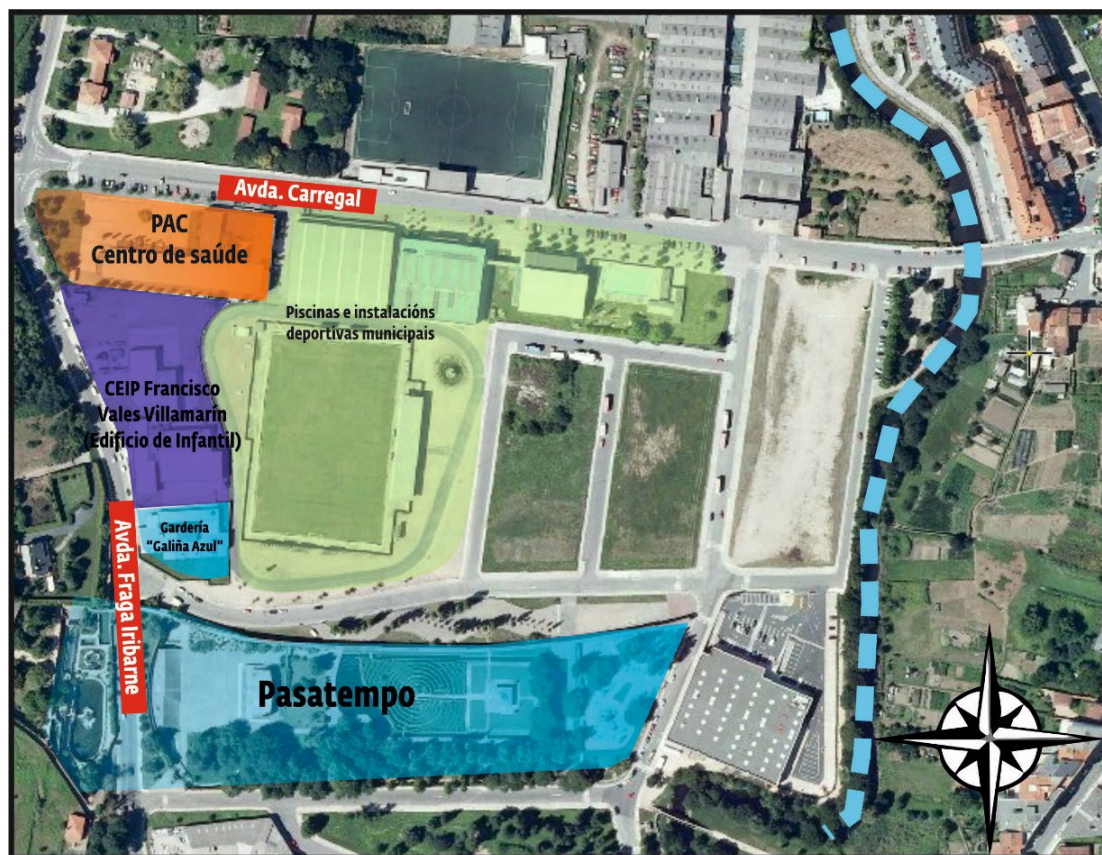

<b>≥ 100 metros</b>
Centro de Saúde
Gardería da Xunta de Galicia "Galiña azul"
Parque do Pasatempo
Avda do Carregal e Avda Fraga Iribarne
Instalacións deportivas municipais
Masa Forestal
Vivendas unifamiliares

Ademais das instalacións e espazos sinalados, cómpre sinalar tamén a proximidade do río Mendo, e xa un pouco máis afastados, a estación de tren e o río Mandeo.

É necesario ter en conta a existencia de ditas edificacións debido ao seu posible impacto no Plan de Autoprotección do centro. Esta situación obriga á necesidade de establecer canles de comunicación entre o centro e os titulares das edificacións próximas no caso de ocorrer unha emerxencia. Falamos neste caso tanto dos outros centros educativos como das empresas e

industrias do polígono. E especialmente, tanto da Gardería como do Centro de Saúde, co obxectivo de integrar actuacións derivadas de un emerxencia nos mesmos, sería recomendable establecer un protocolo de aviso de exercicios ou situacións de emerxencia reais.

Asemade, é necesario sinalar a proximidade ao centro, de vías polas que transitan vehículos pesados e de mercadorías perigosas, como é o caso da Nacional IV. Isto implica a necesidade de contemplar a posibilidade de accidentes na mesma, e por tanto ter en conta o disposto no Plan de Emerxencia por Accidente no Transporte de Mercadorías Perigosas da Comunidade Autónoma de Galicia (Plan TRANSGAL), así como establecer protocolos de comunicación con o sistema público de protección civil.

## 2.5. Descrición dos accesos, condicións de accesibilidade da axuda externa

A seguir analizaremos os accesos peonís e dos vehículos de emerxencia ao recinto no que se sitúa o centro de infantil do CEIP Francisco Vales Villamarín. Os puntos de acceso ás instalacións do Centro para recibir axuda externa, encóntranse localizados na fachada principal, ao longo da Avenida de Fraga Iribarne.

- **Accesos ao recinto.** Conta con:

Acceso ao recinto		Características	Dimensións
Fachada principal: Av. Fraga Iribarne	Acceso 1	·Entrada para vehículos. Fachada principal ·Portal de dúas follas	2.60 / 5.20 m
	Acceso 2	·Entrada peóns. Fachada principal ·Portal de dúas follas	1.50 / 3.00 m
	Acceso 3	·Entrada peóns. Fachada principal ·Portal de dúas follas	1.50 / 3.00 m
	Acceso 4	·Entrada para peóns. Fachada principal ·Portal de dúas follas (pegado ao acceso 5)	0.90 / 1.80 m
	Acceso 5	·Entrada para peóns. Fachada principal ·Portal de dúas follas (pegado ao acceso 4)	0.90 / 1.80 m
	Acceso 6	·Entrada para vehículos. Fachada principal ·Portal de dúas follas	1.90 / 3.80 m
Fachada traseira	Acceso 7	·Entrada para peóns. Fachada traseira ·Portal de unha folla ·Mediante rampla	1.30 m

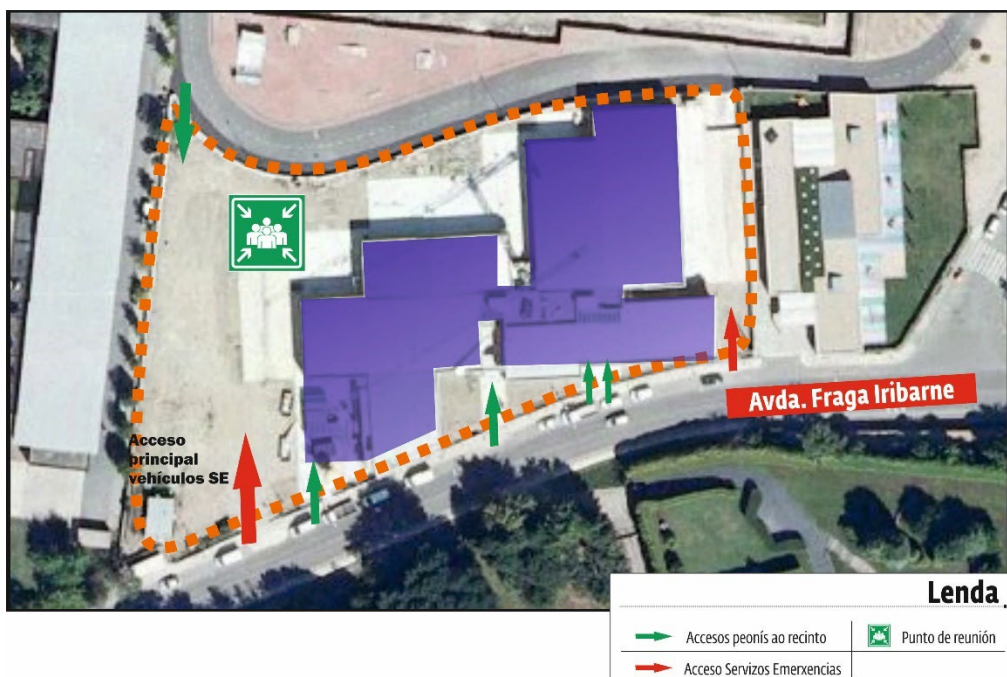

- **Accesos peonís ao edificio.** Conta con:

Acceso ao edificio	Características	Dimensións
Acceso 1	·Entrada principal ao edificio. Da acceso ao cortaventos ·Dúas portas de dobre folla. Dispositivo antipánico	0,90 /1,80 m
Acceso 2	·Entrada principal ao edificio. Da acceso ao cortaventos ·Dúas portas de dobre folla. Dispositivo antipánico	0,90 /1,80 m
Acceso 3	·Entrada de servizo da cociña ·Porta de dobre folla. Unha delas, fixa.	0,40 + 0,90 m
Acceso 4	·Entrada secundaria ·Da acceso ao distribuidor central desde o patio ·Porta de dobre folla	0,90 /1,80 m
Acceso 5	·Entrada secundaria ·Da acceso ao distribuidor de aulas desde o patio ·Porta de dobre folla	0,90 /1,80 m
Acceso 6	·Entrada secundaria ·Da acceso ao distribuidor das aulas desde o patio ·Porta de dobre folla	0,90 /1,80 m
Acceso 7	·Entrada secundaria ·Da acceso ao distribuidor das aulas desde o patio ·Porta de dobre folla	0,90 /1,80 m

Ademais, todas as aulas e o comedor/sala de xogos contan con portas corredías con vidro, de 2 m de ancho total (1 m de paso libre final)

▪ **Accesos vehículos de emerxencia**

- No caso do **Servizo de Prevención de Incendios**, o parque comarcal asignado é o Parque de Betanzos, pertencente ao Consorcio Provincial Contra Incendios e Salvamento da Coruña. O acceso máis recomendable para os vehículos do servizo sería pola AC-542 e despois pola Avenida Fraga Iribarne.
- No caso do **061**, o Centro de Saúde atópase ao carón do colexio, na Avenida do Carregal.

Servizo	Distancia	Tempo de chegada
<b>Servizo de Extinción de Incendios</b>	4,2 km.	8 min.
<b>061</b>	50 m.	2 min.

## 2.6. Condicións de aproximación e entorno para os servizos de extinción de incendios

Os accesos ao centro están situados na Avenida Fraga Iribarne. A vía conta con beirarrúa e con carril en ambas direccións de uns 3,5m., ademais de aparcadoiro en liña ao mesmo lado no que se atopa o centro.





		Norma	CEIP Francisco Vales Villamarín
Anchura mínima libre		3,50 m	Maior
Altura mínima libre		4,50 m	Maior
Capacidade portante da vía		20 kN/m <sup>2</sup>	20 kN/m <sup>2</sup>
Tramos curvos	Radio interior	5,30 m	Maior
	Radio exterior	12,50 m	Maior
	Anchura libre de circulación	7,20 m	Maior

### **Número de fachadas accesibles aos vehículos de emerxencias**

Segundo o CTE, definimos fachada accesible, como *aquela que dispón de ocos que permitan o acceso dende o exterior aos servizos de extinción de incendios.*

O recinto do CEI Francisco Vales Villamarín está pechado ao longo do seu perímetro.

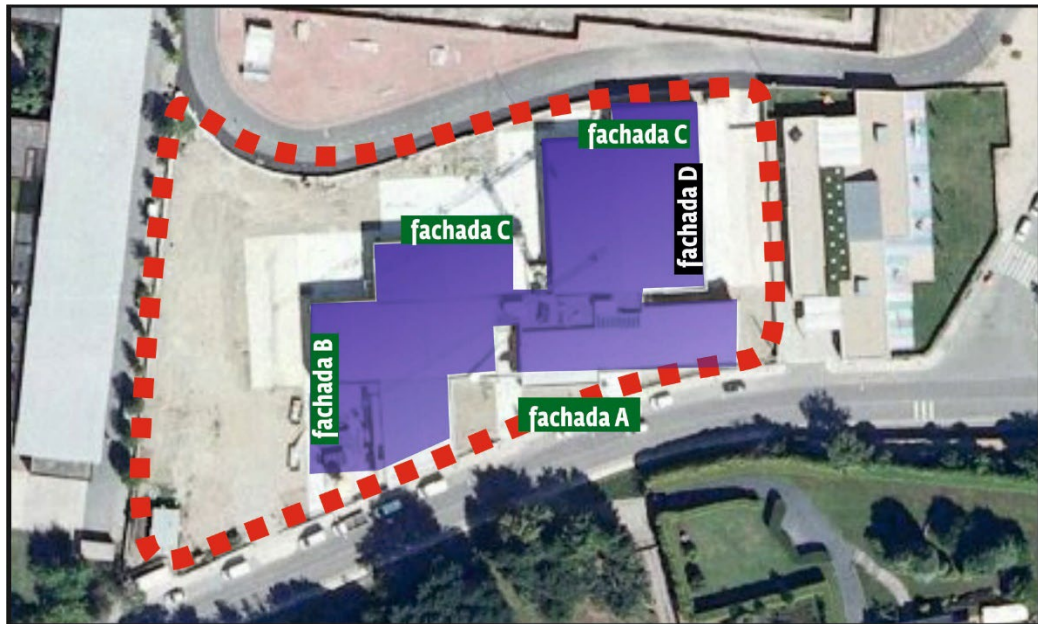

Todas as fachadas resultan accesibles, tendo en conta que a fachada A é a principal e o resto seguen o sentido das agullas dun reloxo, máis na fachada D, se poden presentar dificultades de acceso dende a vía pública, pola dimensión do portal exterior, así como un invernadoiro portátil que teñen instalado ao carón desta fachada. Ademais, ao fondo desta zona **non existe espazo suficiente para o xiro dos vehículos.**

## Capítulo 3.

### **Inventario, análise e avaliación de riscos**

Desde este capítulo do Plan, descríbese e localiza os elementos, instalacións ou actividades que dan orixe a unha situación de emerxencia.

Ademais dos riscos propios da actividade e do espazo no que se desenvolve, analízanse e avalíanse os riscos externos.

Inclúense os esbozo de localización de elementos e instalacións de risco, que complementarán os planos incluídos nos Anexos.

### **Contidos**

**3.1. Descrición e localización dos elementos e instalacións que poidan dar orixe a unha situación de emerxencia**

**3.2. Identificación, análise e avaliación de riscos propios e dos riscos externos que poidan afectarlle**

**3.3. Identificación, cuantificación e tipoloxía das persoas tanto afectadas pola actividade como alleas á mesma, mais que poidan verse afectadas pola mesma**

### **PLANOS**

**Plano da situación dos recintos de risco (en Anexo V)**

## CAPÍTULO 3. Inventario, análise e avaliación de riscos

### 3.1. Descrición e localización dos elementos e instalacións que poidan dar orixe a unha situación de emerxencia

Descríbense neste apartado os elementos que poidan dar orixe a unha situación de emerxencia ou incidir de maneira desfavorable no desenvolvemento da mesma e que concorren pola organización do analizado, ademais das instalacións xerais do centro. A localización das chaves de corte da electricidade e gasóleo se realizou **en base á información facilitada polo persoal do centro.**

#### 3.1.1. Instalacións xerais do CEIP Francisco Vales Villamarín

Instalación	Características e situación
<b>Fontanería</b>	Distribución de auga fría e auga quente sanitaria O centro conta con un alxibe propio para o servizo de extinción no local técnico situado xunto á entrada principal
<b>Saneamento</b>	Sen características destacables
<b>Electricidade</b>	De baixa tensión. Sala de cadros eléctricos en local técnico situado no vestíbulo de acceso ao centro. O centro dispón de grupo electrógeno de reserva, situado en local técnico xunto ás portas de acceso principal do centro, con entrada independente desde o exterior.
<b>Centro de transformación</b>	Situado na marxe esquerda da parcela na que se sitúa a escola; maniféstase que o Concello de Betanzos asume a responsabilidade do paso das inspeccións por OCA que corresponde ao CT segundo normativa.
<b>Caldeira</b>	Local da caldeira situado xunto ás portas de acceso principal do centro, con entrada independente desde o exterior.
<b>Gas</b>	Instalacións situadas en local técnico situado xunto á porta de servizo da cociña, con entrada independente desde o exterior. Conta con central de detección de gases.
<b>Seguridade</b>	O dentro conta con sistema de videovixilancia.

**3.1.2. Situación das chaves de corte xerais**

Instalación	Situación
<b>Auga</b>	Sala de instalacións 2. Vestíbulo do centro
<b>Electricidade</b>	Sala de instalacións 1. Vestíbulo do centro
<b>Gas</b>	Sala de instalacións. Situada xunto á porta de servizo da cociña.

**3.1.3. Instalacións de risco**

Descríbense neste apartado os elementos, instalacións procesos, etc. que poidan dar orixe a unha situación de emerxencia ou incidir de maneira desfavorable no desenvolvemento da mesma.

A efectos do Plan de Autoprotección, consideraremos a actividade educativa como unha actividade de risco baixo en todo caso, tendo en conta o risco de accidente presente na manipulación de diferentes instrumentos e ferramentas, nos desprazamentos entre as aulas, nas actividades deportivas, etcétera.

Respecto aos locais de risco, o Código Técnico da Edificación identifica e clasifica os locais e zonas de risco especial integrados en edificios conforme aos graos de risco alto, medio e baixo en función do tipo de local e da superficie ou volume construído.

Aplicando o referido criterio, o centro de educación infantil do CEIP Francisco Vales Villamarín, obtemos a seguinte identificación,

Id	Local	Actividades de risco	Tamaño / Potencia	Nivel de risco
<b>1</b>	Local cadros eléctricos	Cadro distribución de electricidade	-	<b>Baixo</b>
<b>2</b>	Local instalacións internet	Sala instal. telecomunicacións	modular	<b>N/A</b>
<b>3</b>	Sala de bombeo	Instalacións da instalación de PCI	-	<b>N/A</b>
<b>4</b>	Local téc. grupo electrógeno	Local téc. grupo electrógeno	-	<b>Baixo</b>
<b>5</b>	Sala instal. gas e sala caldeira	Salas de caldeiras con potencia útil nominal P	(1)	<b>Alto</b>
<b>6</b>	Cociña	Cociñas (segundo potencia instalada P)	(2)	<b>N/A</b>
<b>7</b>	Almacéns	Talleres de mantemento, almacéns de elementos combustibles arquivos de documentos, depósitos de libros, etc.	$V < 100 \text{ m}^3$	<b>N/A</b>
<b>8</b>	Muro exterior do recinto	Centro de transformación	(3)	<b>Baixo</b>

- (1) Pendente confirmar potencia da caldeira, polo que namentres se lle asignou o nivel de maior risco. Non se teñen datos de potencia da caldeira e aparatos de gas da cociña, polo que se sobrevalorou o risco nestas instalacións, namentres non se conte con datos da mesma.
- (2) A cociña non conta con aparellos a gas nin susceptibles de ignición. Actualmente, non existe servizo de cociña posto que contan con servizo de cátering.
- (3) Non se coñece con exactitude a tipoloxía do CT. Tendo en conta que o mesmo se atopa no exterior do recinto, se lle asigna un nivel de risco baixo.

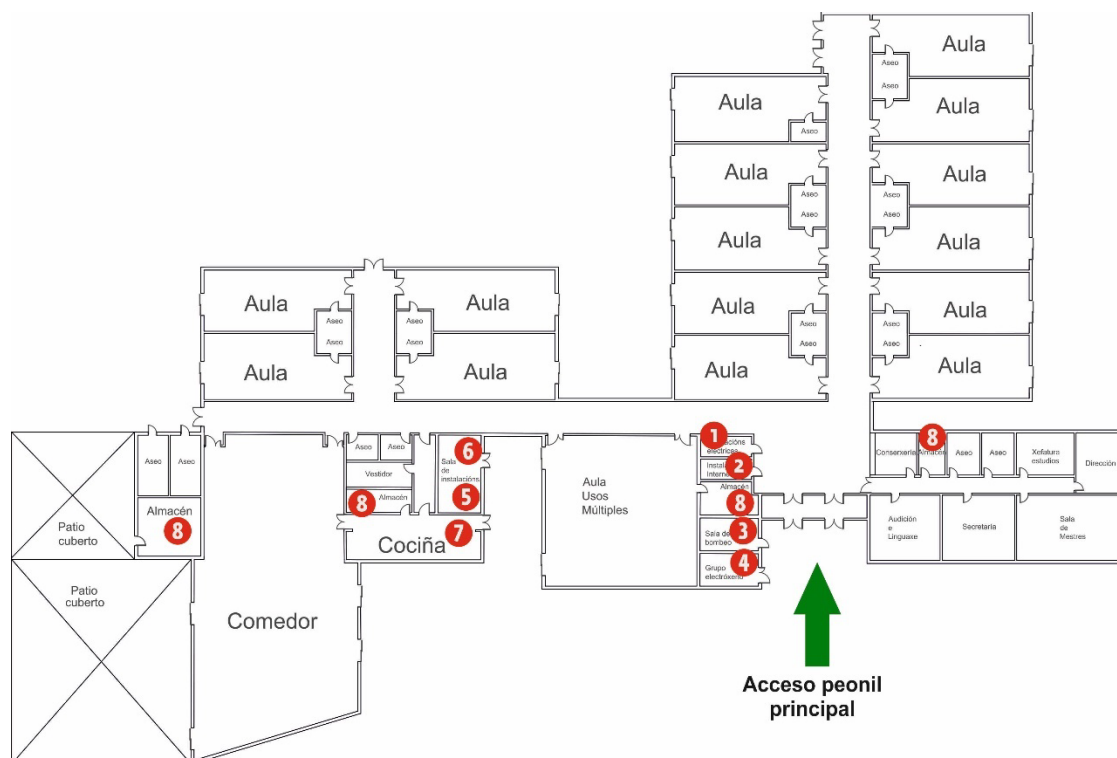

\*NOTA: o **centro de transformación** atópase no lateral esquerdo da parcela, fora do recinto, como se pode ver na seguinte imaxe:



### 3.2. Identificación, análise e avaliación de riscos propios e dos riscos externos que poidan afectarlle

Para determinar o nivel de riscos consideraranse dous factores:

A **probabilidade** de que se materialice un evento.

As **consecuencias** do mesmo.

A **probabilidade** de que se materialice un evento pode ser:

**Frecuente:** ocorre continuamente.

**Probable:** ocorre varias veces na vida do sistema.

**Ocasional:** ocorre algunha vez na vida do sistema.

**Remota:** improbable, pero podería ocorrer na vida dos sistema.

**Improbable:** é moi improbable, polo que pode que non se produza nunca.

As **consecuencias** da súa materialización pódense clasificar en:

**Catastrófico:** morte ou perda da instalación.

**Maior:** danos severos en persoas (accidente ou enfermidade) ou instalacións.

**Menor:** danos menores en persoas (accidente ou enfermidade) ou instalacións.

**Desprezable:** danos mínimos en persoais ou instalacións.

Con o cal, o criterio par definir o nivel de risco dun evento en función da probabilidade de que ocorra, e das consecuencias que tería é o seguinte:

Probabilidade	Consecuencias			
	Catastrófico	Maior	Menor	Desprezable
Frecuente	A	A	A	C
Probable	A	A	B	C
Ocasional	A	B	B	D
Remota	A	B	C	D
Improbable	B	C	C	D

Sendo:

Nivel de risco	Significado	Consecuencias
A	Intolerable	A instalación non está en condicións de uso seguro. É absolutamente indispensable adoptar medidas de protección adicionais.
B	Intermedio	A instalación se pode usar, pero se deben adoptar medidas de protección adicionais.
C	Intermedio	A instalación se pode usar, pero sería aconsellable a adopción de medidas de protección adicionais.
D	Tolerable	Non é necesario adoptar medidas adicionais.

### 3.2.1. Análise e avaliación dos riscos propios da actividade

Tendo en conta os parámetros sinalados anteriormente para a avaliación de riscos:

Instalación ou actividade	Risco	Probabilidade	Consecuencia	Nivel de risco
<b>Actividade docente e asistencial</b>	<b>Incendio</b>	Remota	Maior	<b>B</b>
	<b>Accidente colectivo</b>	Remota	Maior	<b>B</b>
	<b>Accidente individual</b>	Probable	Menor	<b>B</b>
	<b>Emerxencia sanitaria</b>	Probable	Maior	<b>A</b>
<b>Cadros eléctricos e equipo electróxico</b>	<b>Incendio</b>	Improbable	Maior	<b>C</b>
	<b>Risco eléctrico</b>	Remota	Maior	<b>B</b>
	<b>Fallo de subministro eléctrico</b>	Probable	Menor	<b>B</b>
<b>Cociña e dependencias anexas</b>	<b>Incendio</b>	Remota	Maior	<b>B</b>
	<b>Intoxicación alimentaria</b>	Remota	Maior	<b>B</b>
	<b>Accidente individual</b>	Probable	Menor	<b>B</b>
<b>Almacéns</b>	<b>Incendio</b>	Improbable	Maior	<b>C</b>



Instalación ou actividade	Risco	Probabilidade	Consecuencia	Nivel de risco
Sala instalacións gas	Incendio	Improbable	Maior	<b>C</b>
	Explosión	Improbable	Catastrófico	<b>B</b>
	Escape de gas	Remota	Maior	<b>B</b>

A maioría dos riscos son de nivel B e C, o que obriga a adoptar medidas de protección adicionais, máis non excepcionais, coma é no caso dos de nivel A. Neste último caso, será necesario realizar a correspondente comunicación ás Autoridades Competentes e estar ao que dispoñan.

### 3.2.2. Análise e avaliación dos riscos externos

Os plans de protección civil identifican, analizan e avalían de forma exhaustiva os riscos presentes no territorio da nosa Comunidade.

No que se refire a súa cuantificación, ditos plans utilizan os seguintes criterios:

Cuantificación	Actuación
<b>Baixo</b>	<u>De xestión autónoma</u> . Os medios presentes son suficientes para afronta-los. Non é necesario decretar unha emerxencia.
<b>Medio</b>	<u>Analizado polos Plans</u> . Non será necesaria a realización de un estudio exhaustivo.
<b>Alto</b>	Precísase de un <u>Plan Específico</u> para aborda-lo.

Para coñecer os principais riscos que afectan ao concello de Betanzos, e tendo en conta que dito concello carece de Plan Territorial de Emerxencias, recorreremos ao Plan territorial de Protección Civil da Comunidade Autónoma de Galicia (PLATERGA) que, no seu anexo II, recolle unha análise de riscos por concello e determina un risco potencial de emerxencia para cada un deles.

No caso de Betanzos, temos os seguintes valores,

<b>Risco estatístico</b>	Frecuencia	Moi alto
	Causalidade	Moi alto
	Risco estatístico	Moi alto
<b>Vulnerabilidade</b>	Poboación	13.059 hab.
	Vulnerabilidade poboacional	Alto
<b>Índice derivado dos riscos especiais</b>	Risco químico	Sen risco
	Mercadorías perigosas	Moderado
	Sismos	Baixo
	Incendios forestais	Baixo
	Inundacións	Moderado
	Nevaradas	Baixo
	Temporais	Alto
	Sapraga	Sen risco
	Risco especial	Baixo
<b>RISCO POTENCIAL DE EMERXENCIA</b>		<b>ALTO</b>

Polo tanto, nos principais riscos externos que lle poden afectar ao Edificio de infantil do CEI Francisco Vales Villamarín, recollemos os seguintes:

<b>Risco</b>	<b>Cuantificación</b>
<b>Temporais (estacional)</b>	ALTO
<b>Transporte de mercadorías perigosas</b>	MODERADO
<b>Inundacións</b>	MODERADO

A existencia de niveis de risco altos e moderados indica que é necesario un plan específico para abordalos.

Respecto ao risco por temporais, temos o *Plan de Protección Civil ante o Risco por Temporais en Galicia*, concibido como un instrumento de carácter técnico que comprende un conxunto de normas e procedementos de actuación que constitúe o sistema e dispositivo de resposta da administración fronte a unha situación de emerxencia de temporais de ventos en terra.

No segundo caso é de aplicación o *Plan Especial de Protección Civil ante Emerxencias por accidentes no Transporte de Mercadorías Perigosas por estrada e Ferrocarril en Galicia* (PLAN TRANSGAL) como Plan director da planificación territorial de ámbito inferior que se elabore en Galicia ante este risco. No mesmo se establecen tanto as funcións básicas como o contido mínimo dos plans de actuación municipal ante este risco e se define o marco organizativo xeral que posibilita a plena integración dos mesmos no plan especial.

No referente ás inundacións, o Concello de Betanzos conta con un Plan de Actuación Municipal fronte inundacións, o cal deberá ser tido en conta en caso de que aconteza algún suceso desta índole. Tamén neste ámbito teremos o *Plan Especial de Protección Civil ante Emerxencias por Inundacións en Galicia (INUNGAL)*, que considera ámbalas marxes do curso baixo do Mandeo, como unha zona de risco alto excepcional, referíndose con este concepto a aquelas zonas nas que as enchentes producirían graves danos a núcleos de poboación con instalacións comerciais e servizos básicos.

### 3.3. Identificación, cuantificación e tipoloxía das persoas

Atendendo á clasificación e descrición dos usuarios das actividades obxecto do presente Plan de Autoprotección contidas no apartado 2.3, identificabamos cinco tipos de persoas. Atendendo ao seu grao de coñecemento e responsabilidade no Plan,

- Os traballadores e traballadoras habituais
  - Docentes. Nivel de responsabilidade superior por causa do seu coñecemento do medio e responsabilidade con o alumnado que está ao seu cargo.
  - Outros traballadores. Diferentes niveis de responsabilidade dependendo do seu horario laboral e permanencia no centro. A pesar de non ter alumnado baixo o seu cargo, contan en xeral con responsabilidades no Plan.
- Alumnos e alumnas
  - Colectivo máis afectado en caso de emerxencia. O Plan debe incluír liñas de intervención para actuar en caso de accidente neste tipo de centros.
- Monitores e monitoras colaboradoras en actividades extraescolares
  - Responsabilidade similar aos docentes en canto contan con alumnado ao seu cargo. Deben coñecer o Plan e contar con a capacitación necesaria para actuar en caso de emerxencia.
- Visitantes
  - Son aqueles que permanecen no centro durante un período corto de tempo e con o acceso restrinxido a determinados factores de risco. Neste grupo incluiremos aos familiares dos usuarios.
- Operarios concorrentes
  - Persoal que presta servizo a través das administracións con responsabilidade no mantemento do centro ou pertencen a empresas subcontratadas e teñen acceso unicamente ás áreas reservadas ao traballo. Non teñen responsabilidades no Plan, pero en caso de emerxencia deben deixar o traballo que estaban realizando nunha situación

segura (maquinaria eléctrica desconnectada e zona libre de obstáculos ou, cando menos, sinalizada).

### **Identificación das persoas que acceden ás instalacións**

Con o obxectivo dunha óptima organización da prevención e control de emerxencias e, tamén, do cumprimento das obrigas relativas á prevención de riscos laborais no referido a traballadores e traballadoras que accedan ao recinto, achegamos a seguinte clasificación e tipo de acceso.

Clasificación	Tipo de acceso	Requirimentos
Docentes e outros	Habitual	-Asistencia a sesións de formación e capacitación -Información riscos e medidas
Monitores/as	Habitual	- Acceso restrinxido -Información riscos e medidas
Operarios concorrentes	Extraordinaria	-Información riscos e medidas -Acceso restrinxido
Visitantes	Extraordinaria	-Acceso restrinxido

### **Ocupación habitual do centro**

No momento de elaboración do Plan, a ocupación total do centro de educación infantil do CEIP é a seguinte,

Docentes	Coidadores	Outros traballadores/as	Alumnado
19	2	Conserxería: 1 persoa Comedor: 10 persoas Limpeza: 2 persoas (1 por quenda)	265

Nota: Fora do horario lectivo, só está ocupada aquelas aulas nas que se levan a cabo as actividades extraescolares (neste caso a sala de usos múltiples do Centro).

Respecto á ocupación habitual do centro, entendemos que a capacidade de evacuación dos alumnos e alumnas das aulas non se vai a ver comprometida en ningún momento debido ás características da actividade que se desenvolve nun centro docente, empezando pola consideración do cociente mestre-alumno establecido pola súa normativa de aplicación.

Non obstante é necesario ter en conta a posibilidade de que en determinadas actividades se xunten máis de dous cursos nunha mesma aula. Por iso, incluímos neste apartado unhas recomendacións ao respecto incluídas no CTE-DB-SI.

En primeiro lugar, non superar as densidades de ocupación indicadas no proxecto da actividade do centro, nin as descritas no seguinte cadro:

Densidades de ocupación Uso docente	
Zona ou tipo de actividade	Ocupación (m <sup>2</sup> /persoa)
Aulas primaria	1,5
Aulas infantil e salas de lectura de bibliotecas	2
Locais diferentes de aulas como laboratorios, talleres, ximnasios salas de debuxo, etc.	5

En segundo lugar, ademais de ter a precaución de non superar a densidade de ocupación do espazo, é necesario asegurar a capacidade de evacuación do mesmo, tendo en conta as saídas existentes (a consideración de "saída" refírese tanto á saída de recinto, como á saída de planta, como a unha saída do edificio, ao exterior).

Uso docente	
Número de saídas existentes	Condições
Recintos que poden dispoñer dunha <b>única saída</b>  (débense cumprir todas as condicións, senón será preciso que o recinto conte con saídas adicionais)	<ul style="list-style-type: none"> <li>- Se a ocupación non excede de 50 persoas en escolas infantís ou de ensinanza primaria ou secundaria, e</li> <li>- non existan recorridos para máis de 50 persoas que precisen salvar, en sentido ascendente, unha altura de evacuación maior que 2 m., e</li> <li>- que o recorrido de evacuación ata a saída sexa inferior a 25 m, coas excepcións seguintes: <ul style="list-style-type: none"> <li>o Inferior a 50 m cando a ocupación sexa menor que 25 persoas e a saída comunique directamente co espazo exterior seguro.</li> <li>o Inferior a 35 m en uso aparcamento</li> </ul> </li> <li>- que, en calquera caso, ademais de cumprir as condicións anteriores, a altura de evacuación do edificio sexa inferior a 28 m.</li> </ul>

NOTA: A modo de exemplo, se temos unha aula cunha superficie de 50 m<sup>2</sup> e unha única porta de saída, polo criterio de densidade podería ter unha ocupación de ata 100 persoas, pero como soamente conta con unha saída o máximo de persoas que podería haber na mesma son 50 (tal e como indica a segunda táboa deste

apartado).

### **Ocupación máxima do centro**

Ademais da ocupación habitual, existen espazos concretos que, ao acoller actividades que entendermos extraordinarias, debemos avaliar para comprobar as capacidades máximas de evacuación en condicións seguras.

<b>Recinto</b>	<b>Superficie útil</b>	<b>Densidade (m<sup>2</sup>/persoas)</b>	<b>Ocupación* (persoas)</b>
Aula de usos múltiples	100 m <sup>2</sup>	0,5 <sup>(1)</sup>	200 persoas
Comedor / Sala de xogos	250 m <sup>2</sup>	0,5 <sup>(1)</sup>	500 persoas

(1) Aplicamos a densidade para público de pé en espazos de pública concorrencia

\* Nótese que os **valores de ocupación aquí obtidos son xenéricos**, máis estes en todo caso, sempre estarán **limitados polas restricións derivadas da normativa** de referencia no que **respecta á capacidade de evacuación das saídas e ás lonxitudes máximas dos percorridos** de evacuación, así como á necesidade de cumprir a hipótese de bloqueo, de ser o caso. No **capítulo 4** relacionaremos a ocupación máxima dos referidos espazos coa capacidade de evacuación das saídas.

## Capítulo 4.

### **Inventario e descrición das medidas e medios de autoprotección**

Contémplanse neste capítulo aqueles medios humanos e materiais dos que o evento está dotado para controlar os riscos detectados, enfrontar situacións de emerxencia e facilitar a intervención dos equipos de emerxencia designados e dos Servizos Públicos de Emerxencias.

A organización dos medios e medidas de autoprotección teñen como obxectivo dar unha resposta a cada un dos riscos identificados no Capítulo 3.

#### **Contidos**

##### **4.1. Cadro resumo dos medios propostos**

##### **4.2. Medios humanos**

##### **4.3. Medios técnicos**

##### **4.4. Medios sanitarios**

##### **4.5. Medios de evacuación**

##### **4.6. Posto de mando**

##### **4.7. Punto de encontro e espazo exterior seguro**

## Capítulo 4. Inventario e descrición das medidas e medios de autoprotección

### 4.1. Cadro resumo das medidas e medios propostos

Indícanse medidas para as situacións máis probables ou de maior importancia dentro dos riscos internos. No caso dos riscos externos, haberá que estar ao que dispoñan en cada caso as autoridades en materia de Protección Civil.

Risco	Medidas preventivas e propostas de mellora
<b>Accidente Individual e colectivo</b>	<ul style="list-style-type: none"> <li>· <b>Acceso restrinxido aos puntos de risco.</b></li> <li>· <b>Caixas de urxencias</b> distribuídas ao longo das instalacións, as cales deberán estar sinalizadas mediante sinal normalizado, e o seu contido será revisado periodicamente.</li> <li>· <b>Medios humanos designados e con formación en primeiros auxilios.</b></li> <li>· Os elementos de xogo situados no patio exterior, <b>deben ser conformes coa normativa de referencia de elementos de xogo de parques infantil, Decreto 245/2003 de Galicia</b>, e serán revisados periodicamente para verificar a súa seguranza.</li> </ul>
<b>Explosión</b>	<ul style="list-style-type: none"> <li>· <b>Acceso restrinxido aos puntos de risco</b> só ao persoal autorizado.</li> <li>· Dispor da certificación de que as <b>caldeiras cumpran coa normativa vixente</b> correspondente e pasan as revisións periódicas correspondentes, por un OCA. Levarase rexistro das operacións de mantemento que se realicen.</li> <li>· Dispor dos sinais de "<b>prohibido fumar, acercar lapas ou aparatos que produzan chispas</b>", nas proximidades dos depósitos e das caldeiras.</li> <li>· <b>Medios técnicos</b> axeitados e acordes as instalacións, riscos e material presente nas mesmas</li> <li>· <b>Medios humanos</b> designados e formados.</li> </ul>
<b>Contacto eléctrico</b>	<ul style="list-style-type: none"> <li>· Vixiar que se mantén axeitadamente a <b>sinalización do "risco eléctrico"</b> na tapa dos cadros eléctricos.</li> <li>· <b>As tapas dos cadros eléctricos deben estar sempre pechadas.</b></li> <li>· Realizar as revisións, inspeccións e <b>mantemento da instalación eléctrica</b> segundo o REBT e levar un libro de rexistro das actuacións realizadas e incidencias.</li> <li>· <b>Verificar periodicamente o funcionamento das proteccións eléctricas.</b></li> </ul>
<b>Fallo de subministro eléctrico</b>	<ul style="list-style-type: none"> <li>· Disponibilidade de técnico electricista autorizado.</li> </ul>



Risco	Medidas preventivas e propostas de mellora
<b>Incendio</b>	<ul style="list-style-type: none"> <li>· <b>Acceso restrinxido aos puntos de risco</b> ao persoal autorizado.</li> <li>· Os medios de loita contra incendio deben estar acordes as instalacións e material presente nas mesmas: <ul style="list-style-type: none"> <li>- <b>Medios técnicos</b></li> <li>- <b>Medios humanos</b> designados e formados.</li> </ul> </li> <li>· Os <b>medios técnicos deben pasar as revisións regulamentarias</b> que lles sexa aplicable e nos prazos previstos, segundo o RIPCI, por empresa habilitada segundo o tipo de medio a inspeccionar. Levarase rexistro das operacións de mantemento que realizadas, tanto polo persoal externo como o interno, segundo corresponda.</li> <li>· Manter permanentemente os medios de extinción de incendios <b>libres de obstáculos, ben visibles, accesibles e sinalizados</b>, procurando que non se almacenen obxectos na proximidade que poida dificultar a súa localización.</li> <li>· Manter as <b>saídas e vías de evacuación permanentemente practicables, libres de calquera obstáculo ou bloqueadas</b>.</li> <li>· Realizar as revisións, inspeccións e <b>mantemento da instalación eléctrica</b>, segundo o indicado no REBT e levar un libro de rexistro de actuacións realizadas e incidencias.</li> <li>· <b>Verificar periodicamente o funcionamento das proteccións eléctricas</b>.</li> <li>· Os <b>locais técnicos</b> (p.e. zona caldeiras), deben estar <b>libres de calquera almacenamento de materiais combustibles</b> (papeis, palets, madeiras, maquinaria, combustibles...). Manter sempre despexado o acceso a estes locais.</li> </ul>
<b>Intoxicación alimentaria</b>	<ul style="list-style-type: none"> <li>· Os e as traballadores/as de comedor e cociña debe evitar estar en contacto co resto de persoal e coa comida, no caso de ter a sospeita de padecer algunha enfermidade contaxiosa.</li> <li>· Manteranse normas e protocolos de hixiene, segundo a normativa de referencia.</li> <li>· Hixiene adecuada das instalacións para evitar contaminacións cruzadas, exposición a alérxenos ou virus e á proliferación de bacterias.</li> <li>· As persoas encargadas da cociña e do comedor escolar deben lavarse ben as mans con xabón desinfectante antes de manipular os alimentos que servirán aos nenos. O secado debe facerse con toallas de papel para desbotar.</li> </ul>
<b>Emerxencia sanitaria</b>	<ul style="list-style-type: none"> <li>· Medios humanos designados e con formación en primeiros auxilios.</li> <li>· Medios técnicos (EPIs)</li> <li>· No caso de detectar enfermidade contaxiosa nalgún dos ocupantes do centro, avisarase á dirección do centro para que xestione o traslado desas persoas e informe as Autoridades Competentes.</li> </ul>

	·Extremaranse as medidas para evitar outros contaxios e seguiranse os protocolos establecidos polas autoridades sanitarias ao respecto.
--	---

Ademais das referidas medidas, o CEIP conta co seguinte protocolo:

- Protocolo de emerxencias en excursións

Para complementar estas accións, se deben realizar de xeito periódico (mínimo unha vez ao ano), accións de divulgación dos contidos do plan de autoprotección entre o persoal designado.

## 4.2. Medios humanos

Neste apartado propomos que o persoal designado para actuar en caso de emerxencia se organice partindo da estrutura que mostramos a continuación, e sempre tendo en conta, que poderá sufrir variacións dependendo da dispoñibilidade e número de medios humanos designados e formados que estean presente nas instalacións no momento que se presente a situación de risco,



O/a directora do Plan de Autoprotección manterá actualizada a relación do persoal designado. Esta función recaerá no Director/a do CEIP. É por isto que incluímos un modelo da ficha en branco, a cubrir para cada unha das actividades, de xeito que queden plenamente identificadas as persoas que asumirán os postos nunha posible situación de emerxencia. Se aconsella que nela se relacione o persoal designado nominalmente, tanto no horario lectivo como no horario de actividades extraescolares, e ademais de manter o listado actualizado, exista unha copia en cada centro.

A continuación propomos de xeito xenérico, atendendo á actividade docente do CEIP Francisco Vales Villamarín, e máis concretamente no referido ao centro de infantil, a respecto da organización idónea dos medios e atendendo a tarefas que, como veremos, pode ser desenvolvidas ao longo da xornada

por varias persoas diferentes por causa da rotación do persoal, unha posible designación,

### **Horario escolar**

<b>Director/a do Plan de Autoprotección</b>	Alejandro Sánchez Amado Cargo: Director CEIP
---	---

<b>Director/a do Plan de actuación en caso de emerxencia</b>	María Fernanda Lucas Castrillón Cargo: Responsable do Ciclo de Educación Infantil
--	--

<b>Xefe/a de emerxencia</b>	Alfredo Veiga Edreira Cargo: Conserxe do centro
-----------------------------	--

<b>Posto na emerxencia</b>	
<b>EI.</b> Equipo de intervención	Persoal sen menores a cargo
<b>EAE.</b> Equipo de Alarma e Evacuación	Docentes de cada aula
<b>EPA.</b> Equipo de Primeiros Auxilios	Docente en horario libre o coidador

### **Horario extraescolar e de comedor**

A dispoñibilidade de medios é diferente no horario escolar e extraescolar. Atendendo a estas diferencias, a organización da resposta ante a emerxencia será a seguinte:

<b>Director/a do Plan de Autoprotección</b>	Alejandro Sánchez Amado Cargo: Director CEIP
---	---

<b>Xefe/a de Emerxencia</b>	Profesor/a de garda durante as actividades extraescolares ou durante comedor
-----------------------------	--

<b>Posto na emerxencia</b>	
<b>EAE.</b> Equipo de Intervención	Monitor/a das actividades extraescolares / Responsables comedor

MEDIOS HUMANOS		
ACTIVIDADE:	Código:	
LUGAR:		
<b>Director do Plan de Autoprotección</b>	<b>DPAU</b>	
<b>Director do Plan de Actuación ante emerxencia</b>	<b>DPAE</b>	
<b>Xefe de emerxencia</b>	<b>XE</b>	
Composición dos equipos		
Equipo	Composición	Situación
<b>EI</b>	Equipo de Intervención	
<b>EAE</b>	Equipo de Alarma e Evacuación e Confinamento	
<b>EPA</b>	Equipo de primeiros auxilios	

### 4.3. Medios técnicos

Atendendo aos riscos existentes e derivados da actividade identificados e avaliados no presente Plan de Autoprotección, existen diferentes medios materiais para a súa prevención e xestión da emerxencia que deles se puideran derivar.

#### **Medios de extinción de incendios**

**Extintores portátiles**, coa seguinte distribución,

Local	Unidades	Extintor		
		Tipo	Peso	Eficacia
Vestíbulo principal	1	Polvo ABC	6 kg	27A 183B C
Distribuidor zona administración	2	Polvo ABC	6 kg	27A 183B C
Distribuidor zona administración	2	Polvo ABC	6 kg	27A 183B C
Distribuidor zona administración	1	Polvo ABC	6 kg	27A 183B C
Distribuidor central	2	Polvo ABC	6 kg	27A 183B C
Aulas (15)	15 (1ud/aula)	Polvo ABC	6 kg	27A 183B C
Sala usos múltiples	1	Polvo ABC	6 kg	27A 183B C
Comedor / Sala de xogos	2	Polvo ABC	6 kg	27A 183B C
Local instalación eléctrica	1	Polvo ABC	6 kg	27A 183B C
Local instalación caldeira	1	Polvo ABC	6 kg	27A 183B C
Local instalación grupo electrógeno	1	Polvo ABC	6 kg	27A 183B C
Local instalación gas	1 (interior local) + 1 (exterior)	Polvo ABC	6 kg	27A 183B C

**Bocas de incendio equipadas**, coa seguinte distribución

Local	Unidades	Tipo
Distribuidor zona administración	1	25 mm
Distribuidor zona aulas	1	25 mm
Distribuidor central	2	25 mm
Comedor / Sala de xogos	1	25 mm

**Hidrantes exteriores**

Tipo	Distancia	Presión	Comprobación
Hidrante	-	-	-

<b>Boca de rego</b>	Beirarrúa exterior do centro	-	-
---------------------	------------------------------	---	---

**Outros medios de autoprotección:****Instalación de detección e alarma**

O edificio conta con instalación de detección e alarma.

Existe unha rede de botóns de activación manuais coa seguinte distribución,

<b>Local</b>	<b>Unidades</b>
Distribuidor zona administración	1
Distribuidor zona aulas	1
Distribuidor central	2
Comedor / Sala de xogos	1

Existen tamén detectores automáticos axeitados á clase de lume previsible no interior de todas as estancias.

A central de alarma se atopa na conserxería do centro.

**Sinalización e iluminación de emerxencia**

A sinalización e iluminación de emerxencia do centro se axustan ao establecido na regulamentación de referencia.

#### 4.4. Medios sanitarios

O centro debe contar con caixas de urxencias e o contido que deberían incluír como mínimo:

Caixas de urxencias (Localización)
Conserxería

Composición da caixa de urxencias	
Cant.	Material
1	Apósitos de diferentes tamaños
2	Esparadrappo hipoalerxénico
5	Gasas estériles
5	Compresas estériles
1	Soro fisiolóxico de 0,9 %
2	Vendas de distintos tamaños
1	Tesoira cortarroupa
1	Pinzas
1	Tesoira cortagasas
1	Antiséptico para mans
1	Alcol para material
5	Bolsas de frío

No caso de existir no centro algunha persoa que precise de algunha menciña ou vacina específica, será necesario situala en lugar visible, identificada e separada do resto da caixa de urxencias, coa indicación por parte de un facultativo de como administrala e coa pertinente autorización firmada.

- Capacitación para o seu uso por parte do persoal designado, mediante a asistencia a un curso de primeiros auxilios.

#### 4.5. Medios de evacuación

No referente ao análise da capacidade de evacuación das instalacións de calquera centro, sempre haberá que ter en conta diversos factores, como son:

- A propia arquitectura dos edificios, que se ben é certo, dependendo do ano de construción, pode non ser conforme á normativa actual, máis non exixible a súa adecuación; a lo menos, será necesario que a sinalización das vías de evacuación supla as posibles carencias que existan.
- A existencia de documentos que desenrolen e garantan unha óptima organización do persoal do centro en caso de que teñan que actuar ante unha emerxencia, como son os Plans de Emerxencia e os Plans de Autoprotección.

- A presenza no centro de persoal designado e formado adecuadamente, con capacidade para actuar ante unha emerxencia.

Tamén será necesario ter en conta que poidan existir factores puntuais que poidan influír negativamente nas condicións de evacuación que a prior eran axeitadas, destacamos aquí aspectos como son:

- Portas de emerxencia ou saída habituais situadas en percorridos de evacuación que se encontren pechadas ou obstaculizadas.
- Presenza de obstáculos en portas ou corredores, que minoren o ancho de paso.
- Cortes ou fallos no subministro eléctrico que poidan marcar a evacuación.
- Falta ou deficiencia na iluminación de emerxencia no centro.
- Ausencia ou deficiencia de sistemas de alarma, ou que o seu nivel sonoro non sexa suficiente, debido as condicións de ruído ambientais do lugar.
- Falta de información aos usuarios ou visitantes ocasionais do centro, que poidan verse envoltos nunha situación de emerxencia, sen coñecer previamente información suficiente de como actuar.

Outro punto a considerar é asegurar a capacidade de evacuación tendo en conta o número de saídas existentes e as que debería ter en función do número de ocupantes (a consideración de "saída" refírese tanto á saída de recinto, como á saída de planta, como a unha saída do edificio, ao exterior). No caso do uso docente, se establece que só poden contar con unha única saída os recintos que cumpran as condicións indicadas no apartado 3.3, e en caso de non ser así, deberán ter máis de unha saída e por tanto, tamén se lles debería aplicar a hipótese de bloqueo á saída de maiores dimensións.

Tendo en conta a actual ocupación do centro non se prevén problemas no caso da capacidade de evacuación destes elementos, se ben a hora de realizar os simulacros, sería aconsellable a súa comprobación.

O centro de educación infantil do *CEIP Francisco Vales Villamarín* conta con vías de evacuación horizontais. Para avaliar de xeito teórico a súa capacidade de evacuación, utilizaremos os criterios marcados polo CTE, e supoñendo a capacidade máxima do Centro, neste caso 25 alumnos por aula; para os docentes e persoal laboral, realizaremos unha estimación en base a esa ocupación máxima.

Polo tanto teríamos:

- 15 unidades con 25 alumnos cada unha, o que nos dá un total de 375 alumnos.
- 23 docentes.
- 1 conserxe
- 3 coidadores
- 3 persoas para labores de limpeza
- 15 persoas para servizo de comedor

Polo tanto, estimaremos como valor máximo nun día lectivo normal, 420 ocupantes.



**Medios de evacuación**

**PORTAS**

Local	Saída	Características	Dimensións	Evacuación
Vestíbulo principal	Saída 1	·Dúas portas ·Apertura sentido favorable a evacuación ·Apertura 90º normal. Dispositivo antipánico	0,90 / 1,80 m	Cumpre
	Saída 2	·Dúas portas ·Apertura sentido favorable a evacuación ·Apertura 90º normal. Dispositivo antipánico	0,90 / 1,80 m	Cumpre
Distribuidor zona administración	Saída 1	·Dúas portas (unha fixa) ·Apertura sentido favorable evacuación ·Apertura 90º normal.	0,40 + 0,90 m	Cumpre
Estancias zona administración	Saída 1	·Apertura sentido favorable a evacuación ·Apertura 90º normal	0,80 m	Cumpre
Aulas (15 ud.)	Saída 1	·Dúas portas ·Apertura sentido favorable a evacuación ·Apertura 90º normal.	0,90 / 1,80 m	Cumpre
	Saída 2	·Porta corredía de cristal ata patio exterior	1 m	

Local	Saída	Características	Dimensións	Evacuación
Zona cociña	Saída 1	·Dúas portas (unha fixa) ·Apertura sentido favorable evacuación ·Apertura 90º normal. Ata o patio exterior	0,40 + 0,90 m	Cumpre
	Saída 2	·Sen porta ·Saída mediante o comedor/sala de xogos	2 m	
	Saída 3	·Apertura sentido favorable a evacuación ·Apertura 90º normal ·Saída ata o distribuidor central	0,80 m	
Aula usos múltiples	Saída 1	·Dúas portas (unha fixa) ·Apertura sentido favorable evacuación ·Apertura 90º normal.	0,40 + 0,90 m	Cumpre
	Saída 2	·Dúas portas (unha fixa) ·Apertura sentido favorable evacuación ·Apertura 90º normal.	0,40 + 0,90 m	
	Saída 3	·Porta corredía de cristal ata patio exterior	1 m	
	Saída 4	·Porta corredía de cristal ata patio exterior	1 m	

Local	Saída	Características	Dimensións	Evacuación
Comedor / Sala de xogos	Saída 1	·Dúas portas (unha fixa) ·Apertura sentido favorable evacuación ·Apertura 90º normal.	0,40 + 0,90 m	Cumpre
	Saída 2	·Dúas portas (unha fixa) ·Apertura sentido favorable evacuación ·Apertura 90º normal.	0,40 + 0,90 m	
	Saída 3	·Porta corredía de cristal ata patio exterior	1 m <sup>(1)</sup>	
	Saída 4	·Porta corredía de cristal ata patio exterior	1 m <sup>(1)</sup>	
	Saída 5	Porta de servizo da cociña cara ao exterior (unha fixa)	0,40 + 0,90 m	

(1) En recintos con máis de 50 ocupantes, as portas deben abrir no sentido da evacuación.

#### Criterio para avaliación de portas e pasos

O criterio utilizado para avaliar estes elementos é o recollido no CTE, que establece que deben cumprir a seguinte relación:

$$A \geq P/200 \text{ }^{(2)} \geq 0,80 \text{ m.}$$

Sendo P, o número de persoas cuxo paso está previsto polo elemento de evacuación, e A, a anchura do elemento de evacuación a determinar..

<sup>(2)</sup>A anchura de toda folla de porta non pode ser menor de 0,60m., nin exceder de 1,23 m.

En aqueles locais de ocupación máis elevada en previsión da celebración de eventos, (comedor e aula de usos múltiples) comprobaremos se as saídas existentes son suficientes para o fluxo de evacuación asignado a cada un deles, tendo en conta que será necesario aplicar unha hipótese de bloqueo á saída de maiores dimensións. Recordamos que no punto 3.3. se determinaba a hipotética capacidade máxima dos ditos locais.

Recinto	Saída	Características	Dimensións	Ocupación máxima	Capacidade evacuación das saídas	Capacidade de evacuación máxima <sup>(2)</sup>
Sala de usos múltiples	1	·Dúas portas (unha fixa)	0,40 + 0,90 m	200 persoas	180 / 260 persoas	Cumpre
	2	·Dúas portas (unha fixa)	0,40 + 0,90 m		180 / 260 persoas	
	3	·Porta corredía de cristal	1 m <sup>(1)</sup>		-	
	4	·Porta corredía de cristal	1 m <sup>(1)</sup>		-	
Comedor / Sala de xogos	1	·Dúas portas (unha fixa)	0,40 + 0,90 m	500 persoas	180 / 260 persoas	Cumpre
	2	·Dúas portas (unha fixa)	0,40 + 0,90 m		180 / 260 persoas	
	3	·Porta corredía de cristal	1 m <sup>(1)</sup>		-	
	4	·Porta corredía de cristal	1 m <sup>(1)</sup>		-	
	5	Porta de servizo da cociña	0,40 + 0,90 m		180 / 260 persoas	

(1) En recintos con máis de 50 ocupantes, as portas deben abrir no sentido da evacuación.

(2) En base á **aplicación a todos os recintos con máis de unha saída, de unha hipótese de bloqueo á saída de maiores dimensións.**

## DISTRIBUIDORES

Distribuidor	Características	Dimensións	Capacidade	Evacuación
Principal (aulas)	-	3 m	600 persoas	Cumpre
Zona administración	-	1,40 m	280 persoas	Cumpre
Zona cociña	-	1,40 m	280 persoas	Cumpre

### Criterio para avaliación dos distribuidores

O criterio utilizado para avaliar o cumprimento destes elementos é o recollido no CTE, que establece que deben cumprir a seguinte relación:

$$A \geq P/200 \quad (2) \geq 1 \text{ m.}$$

Sendo P, o número de persoas cuxo paso está previsto polo elemento de evacuación, e A, a anchura do elemento de evacuación a determinar.

<sup>(2)</sup> A anchura mínima é de 0,80 m. en corredores previstos para 10 persoas como máximo, e sempre que sexan usuarios habituais.

No que se refire ás **saídas ao exterior**,

Características	Onde sae	Dimensións	Capacidade	Evacuación
·Saída principal ·Dúas portas de dobre folla con barras antipánico	Fachada principal	0,90 /1,80 m	180 / 360 persoas	Cumpre
·Saída principal ·Dúas portas de dobre folla con barras antipánico	Fachada principal	0,90 /1,80 m	180 / 360 persoas	Cumpre
·Saída de servizo da cociña ·Porta de dobre folla. Unha delas, fixa.	Fachada principal	0,40 + 0,90 m	180 / 260 persoas	Cumpre
·Saída secundaria ·Porta de dobre folla con barras antipánico	Patio lateral	0,90 /1,80 m	180 / 360 persoas	Cumpre
·Saída secundaria ·Porta de dobre folla con barras antipánico	Patio traseiro	0,90 /1,80 m	180 / 360 persoas	Cumpre
·Saída secundaria ·Porta de dobre folla con barras antipánico	Patio traseiro	0,90 /1,80 m	180 / 360 persoas	Cumpre
·Saída secundaria ·Porta de dobre folla con barras antipánico	Patio traseiro	0,90 /1,80 m	180 / 360 persoas	Cumpre
Ademais, todas as aulas e o comedor/sala de xogos contan con portas corredías de cristal con saídas ao patio de 2 m de anchura (1 m de anchura efectiva)		2 m (1 m de anchura efectiva)	200 persoas	Cumpre

#### Criterio para avaliación das saídas

Mesmo criterio de dimensións e capacidade de evacuación que no caso das portas, se ben neste caso se realizou unha asignación de ocupantes e se comprobou que os criterios se seguen cumprindo aínda no caso de que se aplique a hipótese de bloqueo a unha das saídas.

No que se refire aos **percorridos de evacuación**,

Tomando como referencia os puntos máis afastados das saídas, os máximos percorridos son:

Punto	Percorrido de evacuación	Evacuación
Comedor	35 m	Cumpre

**Criterio para avaliación dos percorridos de evacuación**

O criterio utilizado é o recollido no CTE, que establece que naqueles centros docentes de ensinanza infantil e primaria, que veñan obrigados a contar con máis de unha saída por planta ou recintos, a lonxitude dos percorridos de evacuación hasta algunha saída de planta non debe exceder os 35 metros.

#### 4.5. Posto de mando

O posto de mando dependerá do lugar no que se produza a emerxencia, aínda que con carácter xeral, estará no vestíbulo principal, zona de conserxería, e poderá trasladarse no caso de ser necesario.

En caso de que a emerxencia se produza en outro punto, o Xefe de Emerxencia se desprazará ata o lugar para posteriormente poder informar da magnitude do sinistro ao DPAE e así ditaminar as actuacións que se levarán a cabo.

#### 4.6. Punto de encontro e espazo exterior seguro

O punto de encontro do edificio de infantil do CEIP Francisco Vales Villamarín está situado no patio lateral do centro.

Tendo en conta as condicións aplicables ao centro e as condicións presentes, considérase que o lugar escollido satisfai as condicións establecidas na normativa de referencia, que define o espazo exterior seguro como aquel no que se pode dar por finalizada a evacuación dos ocupantes dun edificio, e á súa vez cumpre os seguintes requirimentos:

- Permite a dispersión dos ocupantes que abandonan o edificio en condicións de seguridade.
- O espazo considerado está comunicado coa rede viaria e está situado a unha distancia suficiente do edificio.
- Permite una ampla disipación do calor, do fume e dos gases producidos por un incendio.
- Permite o acceso dos efectivos de bombeiros e dos medios de axuda aos ocupantes que, en cada caso, se consideren necesarios.
- Permite a entrada sen interferencias dos vehículos de emerxencia ás instalacións.

Como vemos na imaxe, o punto de encontro está situado no patio lateral, pero afastado do portal de entrada, por onde está previsto o acceso dos vehículos de emerxencia.



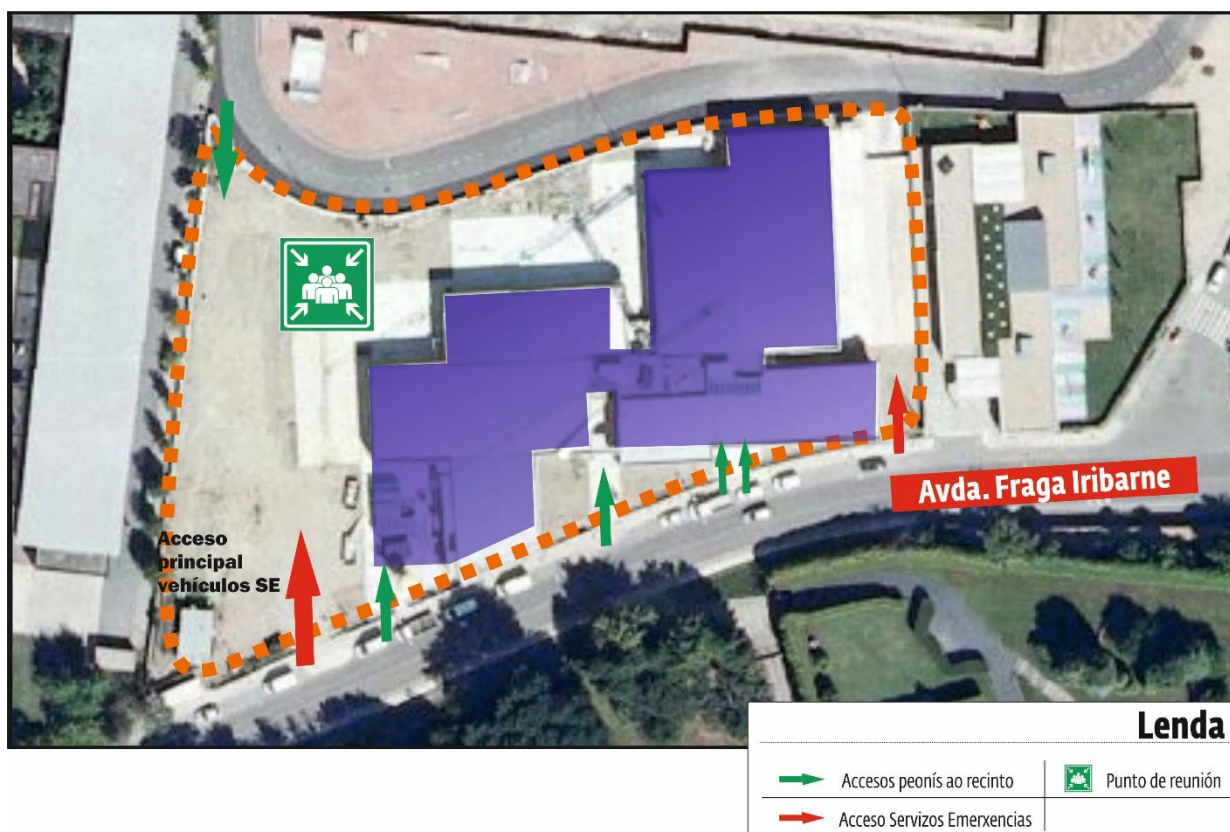

A única observación ao respecto da situación do punto de encontro sería que os gases e fumes dun hipotético incendio, escape de gas, etc... se dirixira pola acción do vento ata a zona onde está fixado este punto de encontro, en cuxo caso, as persoas evacuadas se dirixirán ata outro lugar, seguindo as instrucións facilitadas pola persoa responsable, sen entorpecer a entrada dos vehículos de emerxencia ás instalacións.

## Capítulo 5.

### **Programa de mantemento das instalacións**

Desde o mesmo realízase unha descrición do mantemento preventivo das instalacións de risco, instalacións de protección e as inspeccións de seguridade de acordo á normativa vixente, incluíndo guías para o control por parte do persoal designado no Plan.

### **Contidos**

**5.1. Consideracións previas sobre o programa de mantemento**

**5.2. Mantemento preventivo das instalacións de riscos**

**5.3. Mantemento preventivo das instalacións de protección**

**5.4. Outras operacións de mantemento preventivo**

### **ANEXO INSPECCIÓN**

**Libro de mantemento (en Anexo IV)**

## Capítulo 5. Programa de mantemento das instalacións

### 5.1. Consideracións previas sobre o programa de mantemento

No presente Capítulo se establecen as actuacións conducentes á implantación de un programa de mantemento preventivo das instalacións de risco máis relevantes así como dos medios técnicos relacionados no capítulo 4. Ademais e máis alá do mantemento operativo das instalacións, o cumprimento das seguintes actuacións, satisfará a necesidade de controlar o importante volume de información xerada.

Así, pretendemos contribuír ao logro dos seguintes obxectivos:

- Proporcionar o coñecemento sobre as instalacións e sobre o seu estado.
- Posibilitar o establecemento de accións (programas preventivos, correctivos, grandes reparacións, cambios, etc.)
- Facilitar a mellora das instalacións e da súa xestión.

En relación coa seguridade e a autoprotección, o programa de mantemento achega:

- Dispor dunhas instalacións, equipamentos e recursos en condicións operativas, de máxima eficacia e de seguridade.
- Evitar defectos e fallos operativos e dispor de procesos tendentes a solucionarlos con criterios de eficacia.
- Arbitrar mecanismos para que, en caso de fallo ou defecto, se actúe para poñelas en posición segura.
- Dispor dunha información organizada, planificada e actualizada para a xestión.

O mantemento destas instalacións será realizado por persoal de mantemento da propia empresa ou por persoal cualificado de empresas externas, segundo o tipo de operación a realizar e as disposicións da normativa que lle sexa de aplicación en cada caso.

## 5.2. Mantemento preventivo das instalacións de riscos

As instalacións referidas lle serán realizadas as seguintes operacións de mantemento e/ou inspección. Ademais da relación das operacións de mantemento, acompañamos unha serie de consellos referidos á seguridade e autoprotección fronte os riscos provocados por ditas instalacións.

Instalación	Normativa aplicable	Operación, periodicidade	Alcance
<b>Instalación eléctrica</b>	RD 842/2002, Regulamento electrotécnico de Baixa Tensión	*Inspección periódica (cada 5 anos), se P>100kW * Comprobación da instalación de posta a terra anualmente, na época na que o chan estea máis seco.	Segundo regulamento
<b>Equipo electróxico</b>	RD 842/2002, Regulamento electrotécnico de Baixa Tensión	* Segundo manual de instrucións do fabricante	Segundo manual de instrucións.
<b>Centros de transformación</b>	RD 337/2014, Regulamento condicións técnicas e garantías seguridade instalacións eléctricas de alta tensión e ITCs Complementarias	* Dependendo de quen sexa o titular da instalación, inspección periódica cada tres anos.	Segundo regulamento
<b>Instalación de gas, caldeiras e calderíns (de ser o caso)</b>	RD 2060/2008, Regulamento de equipos a presión e ITCs complementarias.	* Segundo Anexo III, nivel da inspección, dependendo da categoría do equipo e grupo do fluído.	Segundo regulamento
	RD 919/2006, Regulamento técnico de distribución e utilización de combustibles gasosos e ITC complementarias ICG 01 a 11.	* Titular será o responsable do mantemento e conservación da instalación e equipos. Realizará, mediante Empresa instaladora de gas autorizada, as revisións periódicas que correspondan segundo o Regulamento. * Inspección periódica a realizar pola empresa distribuidora cada cinco anos.	Segundo regulamento

<p><b>Sistema de climatización</b></p>	<p>RD 1027/2007 Reglamento instalacións térmicas edificios e ITs e posteriores revisións</p>	<p>*Mantemento preventivo e periodicidade segundo IT 3.3. *Inspección e periodicidade segundo IT.4: *Farase unha inspección da instalación térmica completa se ten máis de 15 anos (desde 1º certificado) e se Pnominal &gt; 20kW (calor) ou 12kW (frío).</p> <table border="1" data-bbox="799 483 1198 696"> <thead> <tr> <th colspan="3">Sistemas Calefacción e ACS</th> </tr> <tr> <th>Pn (kW)</th> <th>Tipo enerxía</th> <th>Frecuencia</th> </tr> </thead> <tbody> <tr> <td>12 ≤ Pn ≤ 70</td> <td>Calquera</td> <td>C/ 5 anos</td> </tr> <tr> <td rowspan="2">Pn &gt; 70</td> <td>Gases e renovables</td> <td>C/ 4 anos</td> </tr> <tr> <td>Outras</td> <td>C/ 2 anos</td> </tr> <tr> <th colspan="3">Sistemas de refrixeración</th> </tr> <tr> <th colspan="2">Pn (kW)</th> <th>Frecuencia</th> </tr> <tr> <td colspan="2">12 ≤ Pn</td> <td>C/ 5 anos</td> </tr> </tbody> </table>	Sistemas Calefacción e ACS			Pn (kW)	Tipo enerxía	Frecuencia	12 ≤ Pn ≤ 70	Calquera	C/ 5 anos	Pn > 70	Gases e renovables	C/ 4 anos	Outras	C/ 2 anos	Sistemas de refrixeración			Pn (kW)		Frecuencia	12 ≤ Pn		C/ 5 anos	<p>Segundo IT.4, UNE EN 15239 e UNE EN 15240.</p>
Sistemas Calefacción e ACS																										
Pn (kW)	Tipo enerxía	Frecuencia																								
12 ≤ Pn ≤ 70	Calquera	C/ 5 anos																								
Pn > 70	Gases e renovables	C/ 4 anos																								
	Outras	C/ 2 anos																								
Sistemas de refrixeración																										
Pn (kW)		Frecuencia																								
12 ≤ Pn		C/ 5 anos																								

### **Instalación eléctrica baixa tensión**

- A instalación eléctrica só será manipulada, modificada, ou reparada por persoal que sexa instalador electricista autorizado pola Delegación Provincial competente.
- Non se conectarán ás bases de enchufe aparellos de potencia superior á prevista ou varios aparellos que no seu conxunto teñan unha potencia superior.
- Se se aprecia quecemento nos condutores ou enchufes, deben desconectarse.
- Os enchufes deben ter as patillas ben aparafusados, para evitar chispazos e quecementos.
- Para a limpeza de lámpadas e placas de mecanismos eléctricos, deberanse desconectar previamente.
- Non se debe evitar, substituír ou anular, ningún dos elementos dos cadros de protección.
- En caso de interrupción continuada da subministración eléctrica, deberanse desconectar todos os aparellos conectados, para que non se danen ao restablecer o servizo.
- Comprobar os interruptores automáticos diferenciais pulsando o botón de proba. Se non se dispara, é que está avariado e non existe protección contra as derivacións. Por iso, deberase avisar a un instalador autorizado.
- Non se deben enchufar os enchufes coas mans molladas.
- Non se deberán usar aparellos eléctricos con condutores sen illante (cables pelados), nin enchufes rotos.
- Ao facerse a limpeza, deberán desconectarse os aparellos das tomas de corrente.
- Non tire do cable ao desconectar os aparellos.
- Non deben achegarse os cables de alimentación da aparellos eléctricos a elementos de calefacción ou a fontes de calor.
- Se caese auga sobre algún aparello eléctrico, desconectarase o circuíto e efectuarase a operación coas mans secas e os pés calzados.
- En caso de ausencia prolongada, desconectarase a instalación por medio do interruptor xeral.

Equipo ou sistema	Cada mes	Cada 6 meses	Cada ano	Cada cinco anos	Cada 10 anos
<b>Diferencial</b>	Probar mediante o botón de proba de funcionamento				
<b>Cadros de mando e protección</b>	Vixiar a súa limpeza	Comprobar a existencia de rótulos con a identificación dos interruptores e circuitos	Comprobar o estado de proteccións e conexións		Revisión e proba xeral
<b>Rede xeral de terra</b>			·Medición do valor de terra. ·Comprobación da continuidade		
<b>Circuitos xerais e de derivacións</b>				·Probas de illamento e continuidade ·Revisión xeral	
<b>Interruptores e toma de corrente</b>		Revisión do seu estado exterior			
<b>Caixa xeneral de protección</b>			·Limpeza interior ·Comprobación de conexións	·Revisión xeral ·Comprobación de fusibles	
<b>Módulo de medida</b>			·Limpeza interior ·Comprobación de conexións		
<b>Aparellos de iluminación</b>		Limpeza xeral	Comprobación de fixacións		
<b>Equilibrio de fases (se fose o caso)</b>		Comprobar e estudar as causas por desvíos superiores ao 20%			
<b>Iluminación de emerxencias</b>			Comprobación de acendido		

**Instalacións de climatización:**

Deberán en tódolos casos terse en conta as especificacións do fabricante e, de ser exixible, adecuarse as prescricións do Regulamento de Instalacións Térmicas en Edificios (RITE) e actualizacións posteriores. Indicamos a continuación un extracto da IT 3.3 do RITE no que se detallan as operacións e periodicidades mínimas que debe abarcar o programa de mantemento preventivo das instalacións, salvo que no manual do fabricante se especifiquen outras máis restritivas, e sempre tendo en conta o uso do edificio, o tipo de aparato e a súa potencia nominal.

Equipos e potencias útiles nominais (Pn)	Periodicidade (Uso distinto de vivenda)
Quentador de auga quente sanitaria a gas 24,4 kW ≤ Pn	2 anos
Quentador de auga quente sanitaria a gas 24,4 kW < Pn ≤ 70 kW	Anual
Caldeiras murais a gas 70 kW ≤ Pn	Anual
Resto instalacións de calefacción 70 kW ≤ Pn	Anual
Aire acondicionado 12 kW ≤ Pn	2 anos
Aire acondicionado 12 kW ≤ Pn ≤ 70 kW	Anual
Instalacións de potencia superior a 70 kW	Mensual

\* **Nota:** Se 70 kW ≤ Pn e contase con supervisión remota en continuo, a periodicidade se pode incrementar ata os 2 anos, sempre que estean garantidas as condicións de seguridade e eficiencia enerxética.

Operacións de mantemento preventivo <sup>(1)</sup>	
Inst. calefacción e auga quente sanitaria	Instalación de climatización
· Revisión aparatos exclusivos produción ACS: Pn = 24,4 kW	· Limpeza dos evaporatorios. · Limpeza dos condensadores.
· Revisión aparatos exclusivos produción de ACS: 24,4 kW < Pn = 70 kW	· Drenaxe, limpeza e tratamento do circuíto de torres de refrixeración.
· Comprobación e limpeza, se procede, do circuíto de fumes de caldeiras.	· Comprobación da estanquidade e niveis de refrixerante e aceite en equipos frigoríficos.
· Comprobación e limpeza, se procede, de condutos de fumes e cheminea.	· Revisión e limpeza de filtros de aire.
· Limpeza, se procede, do queimador da caldeira.	· Revisión de aparatos de humectación e arrefriamento evaporatorio.
· Revisión do vaso de expansión.	· Revisión e limpeza: aparatos recuperación de calor.
· Revisión dos sistemas de tratamento da auga	· Revisión de unidades terminais auga-aire.
· Comprobación da estanquidade de peche entre queimador e caldeira.	· Revisión de unidades terminais de distribución de aire.
· Comprobación de niveis de auga en circuítos.	· Revisión e limpeza de unidades de impulsión e retorno de aire.
· Comprobación tarado elementos de seguridade.	· Revisión de equipos autónomos.
· Revisión e limpeza de filtros de auga.	
· Revisión do sistema de preparación de ACS.	
· Revisión do estado do illamento térmico.	
· Revisión do sistema de control automático.	

<sup>(1)</sup> **Nota:** As operacións a levar a cabo **dependerán do tipo de instalación e aparato**. A periodicidade de ditas operacións virá determinada pola primeira táboa, segundo o tipo e Potencia nominal da instalación.



**Instalación de caldeira**

- Toda modificación que se prevea efectuar, requirirá o estudo e dirección de técnico cualificado e a instalación deberá ser realizada por instalador autorizado.
- Poden ser motivos de modificación os seguintes:
  - Ampliación parcial da instalación.
  - Cambio do tipo de combustible.
  - Cambio de uso do edificio.
- Deberá gardarse no centro a documentación técnica do equipo de caldeira, manual de funcionamento, catálogo de pezas de recambio e garantía do fabricante.
- As instrucións de servizo colocaranse en sitio visible na sala de caldeiras.
- A instalación manterase chea de auga mesmo en períodos sen funcionamento, a fin de evitar oxidacións por entrada do aire.
- A ventilación e renovación do aire en locais quentados realizarase en 15 ou 20 minutos como máximo.
- As anomalías observadas no funcionamento da calefacción deben ser comunicadas ás persoas encargadas do mantemento.
- As tubaxes non poderán ser utilizadas como baixantes de posta a terra de aparellos eléctricos.
- Antes de pór en marcha a instalación debe comprobarse que o circuíto estea cheo.
- En xeral, debe vixiarse permanentemente polos usuarios esta instalación de calefacción, observando a aparición de cheiros por fugas de combustible, se existen roturas, o estado das chaves de corte, o estado das tubaxes, a inexistencia de placas de advertencias, de prohibicións, goteo en válvula de seguridade, ruídos, vibracións, etc.

Equipo ou sistema	Permanentemente	Cada ano
<b>Caldeira</b>	Vixiarase a presión da instalación para evitar sobre presións na rede	<p>Seguintes <b>comprobacións</b>:</p> <ul style="list-style-type: none"> <li>·Funcionamento de válvulas de seguridade, termóstatos, etc. (en xeral, dispositivos de mando e seguridade)</li> <li>·A presión da auga da instalación.</li> <li>·Estado de limpeza do queimador, do intercambiador e dos eléctrodos de acendido.</li> <li>·Enchido do vaso de expansión.</li> <li>·O estancamento da instalación de gas e auga.</li> <li>·Bloqueo da bomba de circulación.</li> <li>·Caudal do gas e presión do mesmo.</li> </ul> <p>Seguintes <b>actuacións</b>:</p> <ul style="list-style-type: none"> <li>·Limpeza do fondo da caldeira.</li> <li>·Limpeza da Cheminea e conexión á caldeira.</li> <li>·Descalcificar o bloque térmico, no seu caso.</li> </ul>

**Grupo electrógeno**

- Conectar a terra tanto o grupo electrógeno como os receptores.
- Non mollar o grupo.
- A conexión do grupo electrógeno á rede pública deberá ser realizada por un profesional cualificado, seguindo as normas e regulamentos eléctricos en vigor.
- Debe realizarse unha proba semanal de funcionamento se o grupo electrógeno é de emerxencia por falta de tensión de rede, para asegurarse o seu perfecto funcionamento.
- Manter a distancia de seguridade entre o grupo electrógeno e calquera outro elemento durante o seu funcionamento.
- Non manipular sustancias inflamables cerca do grupo cando se atope en funcionamento.
- Deixar arrefriar o grupo electrógeno antes de calquera comprobación e durante o seu funcionamento ter a precaución de non aproximarse ao motor para evitar o risco de queimaduras.
- Ante a menor irregularidade detectada no funcionamento do grupo, páreo e corrixa o fallo antes de volver a arrancar.
- Inspeccionar periodicamente que os cables eléctricos se atopen en bo estado.
- Se o grupo electrógeno dispón de baterías, recorde que no seu interior contén ácido sulfúrico, sustancia que pode producir queimaduras no corpo humano. Utilizar sempre guantes e gafas de seguridade. Se o contacto se produce coa pel, lave con auga abundante. Se se produce cos ollos, láveos con auga abundante ata que chegue un médico. Se chegase a inxerilo, beba sen descanso auga, leite ou aceite vexetal ata que chegue un médico.

Equipo ou sistema	Cada semana	Cada tres meses
<b>Grupo electrógeno</b>	Inspeccionar e arrancar o xerador para verificar o seu correcto funcionamento.	Inspección e mantemento preventivo motor: · Cambio de filtros e de aceite lubricante. · Revisión de niveis de auga, aceite, combustible e batería. · Limpeza do motor Inspección e mantemento preventivo do alternador: · Limpeza e verificación de parámetros

## 5.2. Mantemento preventivo das instalacións de protección

No que se refire as instalacións de protección, revisaranse verificando a súa correcta instalación e estado, e a súa adecuación ao proxecto e licencia de actividade.

Asemade, tamén neste apartado referenciamos as operacións a realizar, así como a súa periodicidade. O faremos atendendo ao tipo de medio e as que debe realizar directamente o persoal do CEIP e os que deben ser realizadas pola empresa autorizada para tal fin.

Instalación	Normativa aplicable	Operación e periodicidade	Alcance
<b>Sistemas de protección contra incendios</b>	*RSCIEI: RD 2267/2004, regulamento seguridade contra incendios en instalacións industriais. *RIPCI: RD 513/2017, Regulamento de instalacións de protección contra incendios.	*Mantemento, segundo as táboas I, II e III do Anexo II do RIPCI <sup>(1)</sup>  * Inspeccións segundo: - artigo 7 do RSCIEI - artigo 22 do RIPCI	* Segundo o RIPCI, se inspeccionarán instalacións e a documentación. * O alcance das inspeccións dos diversos elementos será acorde ao disposto nas normas UNE referenciadas no apéndice Anexo I do RIPCI para cada elemento.
<b>Iluminación de emerxencia</b>	*RIPCI: RD 513/2017, Regulamento de instalacións de protección contra incendios. *REBT: RD 842/2002, Regulamento Electrotécnico de Baixa Tensión, e na Instrución Técnica Complementaria ITC-BT-28.	* Segundo REBT	* Segundo REBT
<b>Sinalización de emerxencia</b>	*RIPCI: RD 513/2017, Regulamento de instalacións de protección contra incendios.	*Mantemento, segundo as táboas I, II e III do Anexo II do RIPCI <sup>(1)</sup>	* Segundo o RIPCI, se inspeccionarán instalacións e a documentación.

- <sup>(1)</sup> No Anexo II do RIPCI, indícase que as operacións de mantemento das táboas I e III as pode realizar o persoal do usuario ou titular da instalación, pois son relativamente sinxelas. No relativo a este aspecto, se debe matizar que o persoal subcontratado non se debería considerar como persoal do usuario, xa que para elo xa existen as empresas habilitadas. Se se vai a optar por subcontratar a outra empresa para facer labores de mantemento, o correcto é que esta sexa unha empresa habilitada.

No momento de elaborarse o presente Plan de Autoprotección, as operacións de mantemento dos extintores e os seus compoñentes realízanse por unha empresa autorizada.

<b>Razón social do Instalador</b>	SP Y C Seguridad
<b>Teléfono</b>	981 77 04 26

A continuación indícanse as operacións a realizar e a súa periodicidade, atendendo ao tipo de medio, e diferenciando entre ás que poden realizar directamente o persoal de mantemento do centro (se o houbese) e as que deben ser realizadas polo centro autorizada para tal fin.

### Extintores portátiles:

Operacións que pode realizar o <b>persoal de mantemento</b> , ou senón, persoal especializado do fabricante, instalador ou polo persoal da empresa mantedora autorizada	
Equipo ou sistema	Cada 3 meses
<b>Extintores portátiles</b>	<p>Seguinte <b>comprobación</b>,</p> <ul style="list-style-type: none"> <li>·Que están no lugar asignado e non teñen mostras de danos aparentes.</li> <li>·Adecuación ao risco a protexer.</li> <li>·Accesibilidade, sinalización, bo estado aparente de conservación</li> <li>·Teñen as instrucións de uso na súa parte dianteira e son lexibles.</li> <li>·Indicador de presión na zona de operación</li> <li>·Inspección ocular de seguros, precintos, inscricións, etc</li> <li>·Inspección ocular do estado externo das partes mecánicas (Boquilla, válvula, manguera, etc)</li> <li>·Non foron descargados total ou parcialmente.</li> </ul> <p><u>* Tamén se entenderá cumprido este requisito si se realizan as operacións que se indican no "Programa de Mantemento Trimestral" de la Norma UNE 23120.</u></p>

Operacións a realizar <b>só polo persoal especializado</b> do fabricante ou persoal da empresa mantedora autorizada		
Equipo ou sistema	Cada ano	Cada 5 anos
<b>Extintores portátiles</b>	<p>Realizar as operacións de mantemento segundo o establecido no "Programa de Mantemento Anual" da Norma UNE 23120.</p> <p>En extintores móbiles, se comprobará, adicionalmente, o bo estado do sistema de traslado.</p>	<p>Realizar unha proba de nivel C (timbrado), de acordo ao establecido no anexo III, do Regulamento de Equipos a Presión, aprobado por Real Decreto 2060/2008.</p> <p>A partir da data de timbrado do extintor (e por tres veces) se procederá ao retimbrado do mesmo de acordo ao establecido no anexo III do Regulamento de Equipos a Presión.</p>

### BIEs (Bocas de incendio equipadas):

Operacións que pode realizar o <b>persoal de mantemento</b> , ou senón, persoal especializado do fabricante, instalador ou polo persoal da empresa mantedora autorizada	
Equipo ou sistema	Cada 3 meses
<b>BIEs</b>	<p>Seguinte <b>comprobación</b>,</p> <ul style="list-style-type: none"> <li>· Sinalización das BIEs.</li> </ul> <p>Para maior seguridade, se aconsella tamén a realización das operacións anuais seguintes:</p> <ul style="list-style-type: none"> <li>· Comprobación da accesibilidade.</li> <li>· Comprobación da presión de servicio (lectura do manómetro da BIE)</li> <li>· Comprobación por inspección de tódolos compoñentes, procedendo a desenrolar a manguera en toda a súa extensión, e accionando a boquilla caso de ter varias posicións.</li> </ul>

Operacións a realizar <b>só polo persoal especializado</b> do fabricante ou persoal da empresa mantedora autorizada		
Equipo ou sistema	Cada ano	Cada 5 anos
<b>BIEs</b>	<p>Realizar as operacións de inspección e mantemento anuais segundo o establecido na UNE-EN 671-3.</p> <p>A vida útil das mangueras contra incendios será a que estableza o fabricante das mesmas, transcorrida a cal se procederá á súa substitución. No caso de que o fabricante non estableza unha vida útil, esta se considerará de 20 anos.</p>	<p>Realizar as operacións de inspección e mantemento quinquenais sobre a manguera segundo o establecido na UNE-EN 671-3.</p>

**Sistemas de detección y alarma de incendios (SDAI):**

Operacións que pode realizar o <b>persoal de mantemento</b> , ou senón, persoal especializado do fabricante, instalador ou polo persoal da empresa mantedora autorizada		
<b>Equipo ou sistema</b>	<b>Cada 3 meses</b>	<b>Cada 6 meses</b>
<b>SDAI: Requisitos xerais</b>	<ul style="list-style-type: none"> <li>·Paso previo: revisión e/ou implementación de medidas para evitar accións ou manobras non desexadas durante as tarefas de inspección.</li> <li>·Verificar si houbo cambios ou modificacións en calquera das compoñentes do sistema dende a última revisión realizada e proceder á súa documentación.</li> <li>·Comprobación de funcionamento das instalacións (con cada fonte de subministro). Substitución de pilotos, fusibles, e outros elementos defectuosos.</li> <li>·Revisión de indicacións luminosas de alarma, avaría, desconexión e información na central.</li> <li>·Mantemento de acumuladores (limpeza de bornes, reposición de auga destilada, etc.).</li> <li>·Verificar equipos de centralización e de transmisión de alarma.</li> </ul>	
<b>SDAI: fontes de alimentación</b>	<ul style="list-style-type: none"> <li>·Revisión de sistemas de baterías: Proba de conmutación do sistema en fallo de rede, funcionamento do sistema baixo baterías, detección de avaría e restitución a modo normal.</li> </ul>	
<b>SDAI: Botóns de activación manual de alarma</b>	<ul style="list-style-type: none"> <li>·Comprobación da sinalización dos botóns de alarma manuais.</li> </ul>	<ul style="list-style-type: none"> <li>·Verificación da situación, identificación, visibilidade e accesibilidade dos botóns</li> <li>·Verificación da fixación, limpeza, corrosión e aspecto exterior dos botóns.</li> </ul>
<b>SDAI: Dispositivos de transmisión de alarma</b>	<ul style="list-style-type: none"> <li>·Comprobar o funcionamento dos avisadores luminosos e acústicos.</li> <li>·Si é aplicable, verificar o funcionamento do sistema de megafonía.</li> <li>·Si é aplicable, verificar a intelixibilidade do son en cada zona de extinción.</li> </ul>	

Operacións a realizar <b>só polo persoal especializado</b> do fabricante ou persoal da empresa mantedora autorizada		
Equipo ou sistema	Cada ano	Cada 5 anos
<b>SDAI:</b> <b>Requisitos xerais</b>	<ul style="list-style-type: none"> <li>·Comprobación do funcionamento de manobras programadas, en función da zona de detección.</li> <li>·Verificación e actualización da versión de "software" da central, de acordo coas recomendacións do fabricante.</li> <li>·Comprobar todas as manobras existentes: Avisadores luminosos e acústicos, paro de aire, paro de máquinas, paro de ascensores, extinción automática, comportas cortafogos, equipos de extracción de fumes e outras partes do sistema PCI.</li> <li>·Se realizaran as operacións indicadas na UNE-EN 23007-14.</li> </ul>	
<b>SDAI:</b> <b>Detectores</b>	<ul style="list-style-type: none"> <li>·Verificación do espazo libre, debaixo do detector puntual e en tódalas direccións, como mínimo 500 mm.</li> <li>·Verificación do estado dos detectores (fixación, limpeza, corrosión, aspecto exterior).</li> <li>·Proba individual de funcionamento de tódolos detectores automáticos, de acordo coas especificacións dos seus fabricantes.</li> <li>·Verificación da capacidade de alcanzar e activar o elemento sensor do interior da cámara del detector. Deben empregarse métodos de verificación que non danen ou prexudiquen o rendemento do detector.</li> <li>·A vida útil dos detectores de incendios será a que estableza o fabricante dos mesmos, transcorrida a cal se procederá á súa substitución. No caso de que o fabricante non estableza unha vida útil, esta se considerará de 10 anos.</li> </ul>	
<b>SDAI:</b> <b>Botóns de activación alarma</b>	<ul style="list-style-type: none"> <li>·Proba de funcionamento de tódolos botóns.</li> </ul>	

**Sinalización fotoluminiscente:**

Operacións que pode realizar o <b>persoal de mantemento</b> , ou senón, persoal especializado do fabricante, instalador ou polo persoal da empresa mantedora autorizada	
Equipo ou sistema	Cada ano
<b>Sinais</b>	<p>Seguinte <b>comprobación</b>,</p> <ul style="list-style-type: none"><li>· Comprobación visual da súa existencia, correcta localización e bo estado en canto a limpeza, visibilidade e iluminación (na escuridade) das sinais, balizamentos e/ou planos de evacuación.</li><li>· Verificación do estado dos elementos de suxeición (ancoraxes, angulares, parafusos, adhesivos, etc.).</li></ul> <p>Nota: a vida útil das sinais fotoluminiscentes será a que estableza o fabricante das mesmas. No caso de que o fabricante non estableza unha vida útil, esta se considerará de 10 anos.</p>



## 5.4. Outras operacións de mantemento preventivo

Ademais dunha operativa política de mantemento das instalacións de risco e daqueles medios de protección contra incendio existentes no edificio, é recomendable a existencia de criterios que nos permitan organizar as inspeccións e comprobacións de outros elementos esenciais para unha correcta actuación ante a emerxencia.

### Percorridos de evacuación

Operacións que pode realizar o <b>personal de mantemento</b> do centro	
Elemento	Cada mes
<b>Saídas das dependencias</b>	Seguinte <b>comprobación</b> , <ul style="list-style-type: none"> <li>·Inexistencia de obstáculos.</li> <li>·Existencia e boa conservación da sinalización.</li> <li>·Funcionamento correcto do dispositivo de apertura.</li> </ul>
<b>Percorrido de evacuación</b>	Seguinte <b>comprobación</b> , <ul style="list-style-type: none"> <li>·Inexistencia de obstáculos.</li> <li>·Existencia e boa conservación da sinalización</li> </ul>
<b>Saídas do edificio</b>	Seguinte <b>comprobación</b> , <ul style="list-style-type: none"> <li>·Inexistencia de obstáculos.</li> <li>·Existencia e boa conservación da sinalización.</li> <li>·Funcionamento correcto do dispositivo de apertura.</li> </ul>
<b>Portas RF e sectorización (no caso de habelas)</b>	Seguinte <b>comprobación</b> , <ul style="list-style-type: none"> <li>·Inexistencia de obstáculos.</li> <li>·Operacións de mantemento periódico incluíndo proba funcional e comprobación das tiras intumescentes.</li> <li>·Existencia e boa conservación da sinalización.</li> <li>·Funcionamento correcto do dispositivo de apertura.</li> </ul>

## Capítulo 6.

### Plan de actuación ante emerxencias

Desde este capítulo contéplase as diferentes hipóteses de emerxencia e os plans de actuación para cada unha delas. Clasificación das emerxencias en función do tipo de risco, gravidade e ocupación dos medios. Indicaranse os procedementos de detección e alerta de emerxencias, así como os mecanismos de alarma.

Tamén se identifican as funcións das persoas e equipos que levarán a cabo os procedementos e a identificación do responsable da posta en marcha do Plan de Autoprotección.

### Contidos

#### **6.1. Identificación e clasificación das emerxencias**

#### **6.2. Procedemento de actuación ante emerxencias**

#### **6.3. Identificación do persoal designado**

#### **6.4. Identificación do responsable da posta en marcha do Plan de Actuación ante emerxencias**

## Capítulo 6. Plan de actuación ante emerxencias

### 6.1. Identificación e clasificación das emerxencias

O obxecto do Plan de Emerxencia é determinar a secuencia de accións a desenvolver para o control das emerxencias que poidan producirse nas instalacións do edificio. Para logralo teranse en conta a súa gravidade, dispoñibilidade de medios, área de afección e causa que o producira, establecendo:

**¿Que se fará?**  
**¿Cando se fará?**  
**¿Como e onde se fará?**  
**¿Quen o fará?**

Para logralo, en primeiro lugar, clasifícanse as emerxencias en función do risco, definindo a continuación as equipos do Plan de Emerxencias e as súas misións, así como as accións a emprender e o seu desenvolvemento en cada caso.

#### 6.1.1. En función do tipo de risco

En base a identificación de riscos realizada no Capítulo 3, as situacións de emerxencia que se contemplan, son:

Propias da actividade
Incendio
Explosión
Accidente individual
Accidente colectivo
Emerxencia sanitaria
Intoxicación alimentaria
Fallo subministro eléctrico

Riscos Plans de protección Civil e actividades próximas	
<b>Riscos naturais</b>	Riscos meteorolóxicos ou climáticos
	Riscos por inundación
<b>Riscos tecnolóxicos e antrópicos</b>	Incendio industrial, urbano ou nube tóxica
	Incendio forestal
	Transporte mercadorías perigosas

### 6.1.2. En función da gravidade

Pola gravidade das súas posibles consecuencias, as emerxencias clasifícanse en:

#### Conato de emerxencia

O **conato de emerxencia** é un pequeno incidente que non afecta, de inmediato, ao normal desenvolvemento das demais instalacións dos espazos e que en principio se estima que pode ser controlada de forma rápida e sinxela polo persoal e medios de protección propios.

Este primeiro estado de emerxencia debe resolverse sen maior complicación para o resto dos usuarios dos espazos e sen necesidade de proceder a ningunha evacuación.

Exemplos de conato de emerxencia poden ser o incendio de unha papeleira, o provocado por un curto-circuíto eléctrico ou un incendio de un colector illado de lixo.

Calquera situación que non fora resolta no grao de conato, terá como resultado a evacuación das persoas implicadas, a fin de garantir a súa integridade física.

Nota. Débese ter en conta a posibilidade de que se produza unha **falsa alarma**, que é a situación producida por fallos no sistema Automático de Detección e Alarma ou por erro humano, non existindo incendio, derrame ou calquera outra causa orixinaria de unha emerxencia.

#### Emerxencia parcial

A emerxencia parcial prodúcese cando, aínda revestindo a emerxencia certa importancia aparente, pode chegar a ser controlado polos propios equipos de protección do sector.

#### Emerxencia xeral

A emerxencia xeral é a que non pode ser resolta polos medios dos equipos de emerxencia con os medios das actividades. A actuación dos Equipos de Emerxencia e Autoprotección designados pode resultar insuficiente solicitando o apoio de outros sectores e a axuda de medios de socorro e salvamento exteriores, servizos de emerxencia como bombeiros, ambulancias, policía, etc.

A emerxencia xeral comportará a evacuación de todas as persoas que en ese momento ocupan as prazas, sendo os membros dos Equipos de Emerxencia e Autoprotección as últimas persoas en abandonar o edificio unha vez realizadas as accións de verificación da evacuación.

### 6.1.3. En función da ocupación e de disposición de medios humanos

As características da actividade do CEIP Francisco Vales Villamarín, observaremos tres situacións en función da ocupación e dispoñibilidade dos medios humanos.

**Risco de desenvolvemento desfavorable da emerxencia:**

En función da ocupación	
Actividade escolar	Medio
Actividade extraescolar	Baixo
Actividades extraordinarias	Alto

En función da dispoñibilidade de medios	
Actividade escolar	Medio
Actividade extraescolar	Alto
Actividades extraordinarias	Alto

**6.2. Procedemento de actuación ante emerxencias**

Distinguiremos catro momentos da actuación ante unha emerxencia, ás que requirirán a intervención das correspondentes persoas e medios para garantir o seu control en todo momento.

**ALERTA**

**A alerta**, que é o resultado da detección de unha situación de emerxencia. En este caso se deberá:

- Poñer en acción as persoas que intervirán.

**INTERVENCIÓN**

**A intervención**, para o control adecuado da emerxencia. Son as operacións de control da emerxencia con os medios materiais e humanos dos que se dispoña, segundo o previsto no Plan de Autoprotección e o tipo de incidente que provocara a alerta.

**ALARMA**

**A alarma**, é o sinal de aviso que se da mediante un sistema sonoro. En caso de producirse, ordenarase a evacuación dos ocupantes e a entrada en acción dos equipos de emerxencia.

## APOIO

O **apoio**, son as accións encamiñadas a facilitar a intervención de axuda eterna, por medio da recepción e transmisión da información sobre as persoas que están no centro, as características da propia actividade e os medios existentes. Estes servizos poden ser emerxencias, bombeiros, axuda médica, forzas de seguridade e a información pode ser a relativa ao control de accesos, planos, sustancias, etc.

### 6.2.1. Mecanismos de alarma

Os mecanismos de alarma son as que se utilizarán para decretar a alarma.

<b>Alerta</b>	Medios humanos (teléfono, voz) e medios técnicos (detectores de fume, rede de botón de activación manual de alarma e central de detección de gases)
<b>Alarma</b>	Medios técnicos (central de alarma, sirena) e humanos

### 6.2.2. Identificación da persoa que dará os avisos

Persoa que dará os avisos aos servizos de emerxencia	
<b>Titular</b>	Director/a do Plan de Actuación en caso de Emerxencia
<b>Suplente</b>	Segundo dispoñibilidade, no seguinte orde: <ul style="list-style-type: none"> <li>▪ Xefe/a de Emerxencia</li> <li>▪ Persoal sen menores a cargo</li> </ul>

### 6.2.3. Servizos públicos de emerxencia

En Galicia está plenamente implantado o número único de emerxencias 112, como Servizo Público da Xunta de Galicia xestionado conforme a Lei 5/2007 de 7 de maio de Emerxencias de Galicia pola Axencia Galega de Emerxencias entidade de dereito público adscrita á Consellería de Presidencia, Administracións Públicas e Xustiza baixo a dirección da Dirección Xeral de Emerxencias e Interior.

No marco do desenvolvemento das operativas do Plan de autoprotección, a coordinación con os distintos servizos públicos de emerxencia non pertencentes ao operativo, realizarase mediante o 112, número único de emerxencias.

**CIAE 112****Teléfono de coordinación de emerxencia****112**

- **Número Único de Emerxencias:** urxencias e emerxencias en materia sanitaria, extinción de incendios e salvamento, seguridade cidadá e protección civil.
- **Permanente:** dispoñible 24 horas ó día 365 días ó ano.
- **Servizo Integral:** atende calquera demanda de Urxencia e Emerxencia e coordina as actuacións de tódolos organismos que interveñen na resolución das mesmas.
- **De Balde:** sen custe ningún para o usuario.

Medio	Teléfono
<b>CIAE 112</b>	112
<b>Policía Local Betanzos</b>	092 981 770 694
<b>Policía Nacional</b>	091
<b>Garda Civil Betanzos</b>	062 981 450 005
<b>Protección Civil Betanzos</b>	981 774 742 606 309 925
<b>Bombeiros (SPEIS Betanzos)</b>	080 981 775 153
<b>Urxencias médicas</b>	061
<b>Información toxicolóxica</b>	915 62 04 20
<b>Urxencias e avarias na rede de distribución eléctrica (Unión Fenosa Distribución S.A.)</b>	900 333 999
<b>Viaqua</b>	900 201 250 981 772 112

**6.2.4. Os equipos de emerxencia**

A organización dos medios para facer fronte a unha situación de emerxencia resulta fundamental para poder actuar con garantías. Para lograr unha organización efectiva, debe realizarse unha distribución por grupos con funcións específicas en caso de emerxencia, que xa foi adiantado no Capítulo 3.



Recórdase neste punto, a importancia de establecer de antemán as persoas suplentes que asumirán as labores dos membros designados non presentes, en calquera dos horarios de apertura do centro. Ademais, debido á escaseza de medios humanos con que conta o centro para asumir as tarefas de autoprotección deseñadas no plan de actuación ante emerxencia, se recomenda que todo o profesorado teña información sobre a misión, funcións e procedementos de actuación do XE para que, en caso de ausencia do mesmo, poidan actuar como suplentes.



### 6.2.5. Mecanismos de resposta fronte á emerxencia

## TODO O PERSOAL

#### 1.- SE DETECTA UN ACCIDENTE

- Prestar asistencia ao ferido.
- Alertar ao equipo de primeiros auxilios.
- Dar parte ao Director do Plan de Actuación a través do Xefe de Emerxencia.

#### 2.- SE DETECTA UN INCENDIO

- Alertar ao Director do Plan de Actuación ante Emerxencias:
  - Identificarse
  - Detallar o lugar, natureza e tamaño da Emerxencia.
  - Comprobar que reciben o aviso.
  - Utilizar inmediatamente o extintor adecuado.
  - Indicar a situación do lume, ao Xefe de Emerxencia ou membros dos Equipos de Intervención.

#### 3.- SE SOA A ALARMA

- Manter a orde.
- Atender e acatar as indicacións do Equipo de Evacuación.
- Non atrasarse a recoller obxectos persoais.
- Pechar todas as xanelas.
- Saír ordenadamente e sen correr.
- Non falar durante a evacuación.
- Realizar a evacuación a nivel de chan en caso de presenza de fumes.

**DIRIXIRSE AO LUGAR DE REUNIÓN FIXADO E PERMANECER NEL ATA RECIBIR INSTRUCCIÓN**

## PROTOCOLO EXTINCIÓN DE INCENDIOS

### PRIMEIRO

Ante un incendio, tratar de separar o material combustible do foco do incendio e, se é posible, evitar correntes de aire que poidan intensificalo.

### SEGUNDO

Como norma xeral: **primeiro alertar e logo intervir.**

### TERCEIRO

Tentar apagalo mediante os extintores portátiles e medios ao seu alcance.

### CUARTO

Manter a serenidade e actuar de forma firme, sabendo sempre o que se fai. Se é posible nunca actuar só.

### QUINTO

Vixiar e protexer a retirada por se fose necesario.

- Estar atentos ante a posibilidade de verse envoltos subitamente polas consecuencias do lume.
- Se é preciso abandonar o lugar, tentando pechar portas e xanelas das estancias que se atravesen, para conter o lume.
- Se existe fume: gatear por baixo da capa de fume.
- Se queda atrapado polo fume, respirar polo nariz en intervalos curtos. Gatear polo chan buscando o osíxeno e a menor concentración de gases sufocantes e tóxicos.
- Se é posible localizar tecidos (nunca de fibra artificial) que poderán aplicarse sobre as vías respiratorias para evitar a inhalación de gases tóxicos ou para cubrirse en caso de ter que atravesar zonas quentes.
- Se queda atrapado polo fume ou polo lume:
  - Tombarse no chan.
  - Tratar de localizar tecidos (de algodón, nunca de fibra artificial), humedecelos en auga.
  - Tapar as fendas en portas para imposibilitar a entrada de máis fumes e gases.
  - Se é posible, achegarse a unha xanela e solicitar axuda.
  - Facer o posible por ser visto ou oído.

## SEXTO

Antes de abrir unha porta: tocala coa man; se está quente, non abri-la. Se está fría, abri-la con precaución, aos poucos, tratando de protexerse das posibles labradas. Se ao abri-la sente calor ou presión, pechar de inmediato antes de que o lume penetre no recinto en que se atopa.

## SÉTIMO

O pánico é un factor emocional provocado polo medo que en ocasións leva a correr un risco superior. O risco de pánico acrecéntase se unha persoa o estende a un colectivo. A serenidade e a firmeza das persoas dos equipos de emerxencia evitan situacións de pánico colectivo. En presenza de grupos convén detectar aquelas persoas proclives aos ataques de pánico.

## OITAVO

Se non pode saír da estancia na que se atopa e está ante unha gran presenza de fume no recinto, tente abrir as xanelas. Verifique antes que non estea directamente sobre o lume.

## NOVENO

Salvo que a magnitude do sinistro o imposibilite, o Xefe de Emerxencia acudirá ao lugar do suceso e avaliará a situación, para a continuación informar ao DPAE. En caso de ser necesario, avisarase aos Equipos de Alarma e Evacuación, e se utilizaran os medios de extinción previstos.

Se non se pode controlar, alertarase de inmediato aos Servizos de Emerxencia, para o seu concurso no sinistro. Mentres acoden, tratarase de evitar que o suceso alcance maiores dimensións.

## DÉCIMO

O persoal evacuado acudirá ao punto de encontro, ao igual que o Xefe de Emerxencia, o cal confirmará que a evacuación foi axeitada e efectuará o reconto final de persoal, verificando que non quedou ninguén atrapado.

## PROTOCOLO EVACUACIÓN

Son numerosos os factores incidentes na evacuación, entre os máis importantes sinálanse os seguintes:

### A orixe ou a causa motivadora da evacuación

É un factor, sen dúbida, relevante. Non é o mesmo evacuar o recinto con un incendio en fase incipiente, que se o devandito incendio afecta a un espazo grande e os fumes xerados están estendidos amplamente. O mesmo ocorre en caso de colapso de unha estrutura ou do espazo, que non será o mesmo dependendo da instalación ou zona afectada.

### O tempo previo do que poida disporse

Un factor relacionado co anterior. O tempo dispoñible condiciona enormemente a evacuación.

Así podemos atoparnos con:

- **Evacuación inmediata:** O suceso orixínouse de forma súbita. Non existe tempo para realizar unha evacuación ordenada (por exemplo unha explosión ou un incendio súbito que alcanza grandes proporcións en un prazo breve).
- **Evacuación diferida:** O suceso se pon de manifesto, mais existe un lapso de tempo, maior ou menor, que permite deseñar e preparar a evacuación (por exemplo incendio de pouca magnitude).

### Horario. Data. Dispoñibilidade de persoal

Dentro do horario lectivo non deberían presentarse grandes problemas, pois se atopan no centro a maioría das persoas designadas nos equipos de emerxencia.

## EQUIPO DE ALARMA, EVACUACIÓN E CONFINAMENTO

- A evacuación estará dirixida e realizada polo Equipo de Alarma, Evacuación e Confinamento, baixo as instrucións do Director do Plan de Actuación.
- A eficacia perseguida tan só pode lograrse con traballo previo.
  - Imaxinándose os sucesos posibles: tarefa dos Responsables do Plan Autoprotección e dos membros dos Equipos de Alarma e Evacuación.

- Adestrándose mediante os simulacros: Unha forma para pór en práctica aquilo previamente imaxinado, para comprobar que, aínda que se trate dun falso incidente, sempre se aprende algo.
- A través deste traballo previo non só aprenden os membros dos Equipos senón, tamén, os equipos directivos e o resto do persoal laboral.

A evacuación debe deseñarse atendendo ao tipo do suceso, a súa orixe, as súas consecuencias e a súa evolución previsible. Con todo, cabe realizar as seguintes recomendacións:

- No posible prefixar zonas de risco e establecer pautas de como se actuaría, dependendo do tipo de emerxencia que acaecese. Un incendio, ou un suceso semellante, ten unha evolución previsible. En base a ela, cabe identificar unhas zonas de risco con esixencia de evacuación preferente e por iso establecer un principio de "evacuación progresiva".
- Diferenciar aqueles ocupantes capaces de evacuar polos seus medios daqueles outros con maiores dificultades (idade, falta de mobilidade, impedimentos, etc.). Esta previsión debe estar realizada con anterioridade. Asegurarse que a evacuación se realiza cara ás zonas previstas e sen risco.
- Asegurarse que a evacuación é completa (non existen atrasados ou esquecidos) e de impedir, e controlar, que ninguén poida volver cara ao foco de risco ou cara ao sinistro.
- As persoas que forman parte dos Equipos de Alarma e Evacuación non son heroes. Simplemente persoas no exercicio da súa responsabilidade.
- En caso de evacuación, todos os evacuados serán dirixidos e guiados aos puntos de reunión previstos.
- É preciso levar un control dos desaloxados e a indicación do seu estado. En caso de que alguén sexa evacuado ou enviado fora da área (hospital, etc.) anotarase todos os datos posibles para a súa localización e causa.
- Os evacuados serán dirixidos e guiados ao lugar ou punto de reunión previsto, debendo permanecer no mesmo ata que se lles notifique a fin da emerxencia.

## EQUIPO DE ALARMA, EVACUACIÓN E CONFINAMIENTO

En caso de que polo tipo de emerxencia que se produza no centro, non sexa posible a evacuación ou resulte necesario o confinamento :

Se procederá ao confinamento por sectores, segundo o indicado polo/a DPAE ou Xefe/a de Emerxencia, en caso de non poder proceder a unha evacuación segura.

En caso de que a emerxencia sexa externa ao centro:

- O sinal de alarma será distinta da de evacuación.
- Entrar dentro do edificio se nos atopamos fóra.
- Trasládase ás aulas ou estancias e confinarnos nelas e no espazo máis resgardado do exterior (afastado de xanelas e portas).

## PROTOCOLO PRIMEIROS AUXILIOS

A prestación das Primeiras Axudas corresponde ao Equipo de Primeiros Auxilios (EPA)

### EQUIPO DE PRIMEIROS AUXILIOS

Os seus compoñentes prestarán os primeiros auxilios aos lesionados pola emerxencia. As súas funcións será :

- **PRESTAR** atención ao ferido
- **AVALIAR** a lesión e informará da mesma ao Director do Plan de Actuación
- **PREPARAR** o traslado de feridos se fose necesario
- **TRASLADAR** aos feridos ao centro sanitario
- **REDACTAR** un informe das causas, proceso e consecuencias

Os primeiros auxilios que deberán realizar o EPA, son todas aquelas medidas ou actuacións que realiza un auxiliador, no mesmo lugar onde ocorreu o accidente ata a chegada de persoal especializado.

Os primeiros auxilios non son tratamentos médicos, son accións de emerxencia para reducir os efectos das lesións e estabilizar o estado do accidentado. Isto último é o que lle concede a importancia aos primeiros auxilios, desta primeira actuación vai depender en grande medida o estado xeral e posterior evolución do ferido.

En unha urxencia, poden ter que aplicarse un destes dous tipos de primeiros auxilios:

#### Primeiros auxilios emerxentes

Nos que existe perigo vital para a vida do accidentado. Algúns son:

- Asfixia
- Parada cardio-respiratoria
- Shock
- Hemorragias importantes.

#### Primeiros auxilios non emerxentes

Nos que non existe o devandito perigo, por exemplo:

- Fractura nun brazo
- Dor abdominal, etc.

Polo tanto, unha emerxencia é unha urxencia na que existe unha situación de morte potencial para o individuo se non se actúa de forma inmediata e adecuada. Concluindo, nas urxencias (sexan ou non emerxencias) os primeiros auxilios xogan un papel importante para o estado posterior do individuo.

Aplicaranse sempre nesta orde os seguintes principios básicos da **CONDUCTA PAS**:

### 1º PROTEXER

En primeiro lugar, a el mesmo e despois á vítima. Podemos evitar novos accidentes, se sinalizamos o lugar do accidente. Só se hai perigo para o accidentado desprazáremolo, mantendo recto o eixo cabeza-pescozo-tronco.



### 2º AVISAR

Chamar ao 112 e dar o número e estado aparente dos feridos, se existen factores que poden agravar o accidente e o lugar exacto onde se produciu o accidente. Saber que da información que nós demos, vai depender tanto a cantidade como a calidade de medios humanos e materiais, que alí nos cheguen.



### 3º SOCORRER

Esta é a finalidade principal dos primeiros auxilios, pero para facelo correctamente previamente fai falta realizar a avaliación do ferido.



## PROTOCOLO RECEPCIÓN AXUDA EXTERNA



## PRIMEIRO

A recepción da axuda externa realizarase en función do tipo de servizo requirido: Emerxencias, Policía, Protección Civil, Garda Civil, Bombeiros ou Ambulancia.

## SEGUNDO

Na chamada telefónica requirindo a axuda exterior, especificarase datos do lugar no que nos atopamos, o tipo de sinistro acaecido, a axuda necesaria e o número de persoas que requiren a axuda.

## TERCEIRO

Unha persoa (o Director do Plan de Emerxencia ou persoa en que delegue se está ocupado), debe esperar ou recibir ao servizo de urxencia requirido, no lugar especificado por teléfono, para guiar aos servizos exteriores de emerxencia ao lugar apropiado, e que cheguen o máis pronto posible a facerse cargo da circunstancia.

## CUARTO

Se no momento do incidente non houberse visibilidade suficiente ou fose de noite, e dependendo de se o tipo de emerxencia o permite, acender todas as luces do edificio, tanto interiores como exteriores.

## QUINTO

Se a situación se complica e os equipos exteriores de axuda non localizan correctamente a posición do incidente, chamarase ao servizo de urxencias de novo, indicando neste caso as coordenadas do edificio.

## SEXTO

Se xa non se require o servizo de urxencias e non chegou, chame de novo e informe que xa non é necesario.

# PROTOCOLO DE ACTUACIÓN ANTE UN ACCIDENTE NO TRANSPORTE DE MERCADORÍAS PERIGOSAS

## ALERTA

A alerta, polo xeral, comeza desde o momento que o Concello ou o Servizo de Emerxencias reciben do 112 un aviso ou teñen constancia de que tivo lugar un accidente dun vehículo que transportaba mercadorías perigosas nas inmediacións do centro ou que, polas características do mesmo, poidan chegar a afectar as súas instalacións. Dito aviso activaría unha cadea de transmisións de alerta desde o Concello ou o servizo de prevención e extinción correspondente a distintos elementos vulnerables, entre os que estará incluído o centro.

As accións que se poden derivar do seguimento da situación, serán as seguintes:

## CONTROL DE ACCESOS

Control de accesos tanto de persoas como de vehículos na zona.

## EVACUACIÓN

É a acción fundamental, como medida de protección eficaz. Consistirá no traslado, previo desaloxo de ser o caso, de usuarios, persoal e posibles visitantes de un modo ordenado e controlado a lugares considerados seguros.

## CONFINAMENTO

Acción consistente no traslado de usuarios, persoal e posibles visitantes a unha zona segura do centro, á espera de que concorran as condicións para ser evacuados con seguridade.

## PROTOCOLO DE ACTUACIÓN EN CASO DE NUBE TÓXICA, NUBE INFLAMABLE OU FUME

En caso de fugas de produtos químicos procedentes de un accidente na rúa ou preto do Centro, de ser posible, valorarase a carga por se fose volátil. De ser así, realizarase a saída polas vías de evacuación que non estean na dirección do vento.

A Dirección de Emerxencia poderá situar o Punto de Encontro nunha zona diferente á establecida neste Plan de Autoprotección. Tamén se poderá actuar como se indica a continuación.

### EN CASO DE EXPOSICIÓN A NUBE TÓXICA

- Evitar expoñerse ao aire exterior pechando portas, ventás e toda entrada de aire, en especial os sistemas de climatización e ventilación. Canto menor sexa a entrada de aire exterior, máis seguro será o confinamento.
- Se percibe molestias ao respirar, utilizar un pano mollado para filtrar o aire.
- Non fumar, acender velas ou lume en xeral. O aire pode conter produtos inflamables e xerar unha explosión.
- Non saír nin abrir portas ou ventás ata o fin de alerta, aínda que aparentemente cesase a emerxencia.
- Non confinarse en sotos, podería haber unha acumulación de gas tóxico ou inflamable.
- Comer soamente comida enlatada e beber só auga embotellada.

### EN CASO DE EXPOSICIÓN A NUBE INFLAMABLE

- Protexer os cristais cunha cruz de fita illante e afastarse de ventás e cristaleiras.
- Baixar persianas e correr as cortinas se as houbese.
- Refuxiarse detrás de mesas tombadas ou mobles como barreira de protección fronte a explosións.

### EN CASO DE EVACUACIÓN

- Permanecer en calma e non caer presos do pánico.
- Escoitar atentamente as mensaxes e instrucións facilitadas por Protección Civil.
- Non levar nada consigo que poida dificultar a evacuación.
- Non fumar durante a evacuación.
- Evacuar a través do percorrido máis seguro, con calma e serenidade. Non pasar entre edificios xa que poden orixinarse túneles de aire. Nunca dar volta atrás no percorrido. Camiñar apresada, pero sen correr. Non berrar.
- Dirixirse a un lugar especificado por Protección Civil.

### DESPOIS DA SITUACIÓN DE EMERXENCIA

- Ventilar todos os locais, unha vez finalizada a situación de emerxencia.
- Consultar con Protección Civil acerca dos produtos alimenticios frescos expostos (patacas, froita, verduras, etc.).

- Consultar con Protección Civil a contaminación de utensilios de cociña expostos (Cazos, pratos, cubertos, etc.).
- Consultar con Protección Civil a contaminación de tecidos, sabas, cortinas, alfombras, etc.

## PROTOCOLO DE ACTUACIÓN EN CASO DE ASFIXIA OU OBSTRUCCIÓN DAS VÍAS RESPIRATORIAS

### EN CASO DE ASFIXIA POR GAS OU FUME

- Situar a vítima nun lugar afastado do gas ou fume para respirar aire fresco.
- Controlar as constantes vitais: pulso, respiración e temperatura.
- Asegurar a permeabilidade das vías respiratorias, é dicir, a entrada de aire polo nariz e/ou boca.
- Se permanece inconsciente ou respirou substancias tóxicas, realizarase o traslado urxente a un centro asistencial. Avisar inmediatamente a unha ambulancia.
- Reavaliar periodicamente e manter o calor corporal.
- Colocar á vítima de lado, para facilitar a saída ao exterior de posibles vómitos.
- Se non respira, realizar a respiración artificial cardiopulmonar.

### EN CASO DE OBSTRUCCIÓN POR UN OBXECTO DAS VÍAS RESPIRATORIAS (ATRAGANTAMENTO)

- Intentar extraer cos dedos o obxecto estraño, pero só no caso de que se poida suxeitar con firmeza para tirar del. Se se manipula inadecuadamente, o obxecto pode encaixarse máis.
- Colocar ao paciente nunha mesa, boca abaixo, co torso colgando fóra da mesa e golpear nas costas entre as dúas omoplatas. Se o paciente é un neno pequeno pode collerse polos pés, cabeza abaixo, e golpear suavemente as costas.
- Avisar inmediatamente un médico ou ambulancia, ou trasladar o paciente ao centro hospitalario máis próximo, se non pode eliminarse doadamente o corpo estraño.
- Vixiar se durante o traslado da vítima adquire unha cor azulada, en cuxo caso será preciso que se lle practique a respiración artificial.

### EN CASO DE OBSTRUCCIÓN DAS VÍAS AÉREAS POR AUGA (AFOGAMENTO)

- Intentar reanimar a vítima cun procedemento de respiración artificial realizado por quen coñeza algunha das súas técnicas, no caso contrario:
  - Aplicar masaxe cardíaca, en caso de paro, nas mesmas condicións.
  - Continuar a reanimación ata deixar o accidentado en mans do médico.
  - Colocar a vítima de costado unha vez recuperada a respiración, por se se produce o vómito.
  - Non intentar que se bote a auga antes de restablecer a respiración.

## PROTOCOLO DE ACTUACIÓN EN

## CASO DE ELECTROCUCIÓN

### EN CASO DE ELECTROCUCIÓN

Unha actuación rápida e precisa permitirá salvar a vida do accidentado:

- Se a vítima está en contacto cun condutor en tensión, é preciso separala inmediatamente, tendo en conta que a humidade fai esta operación perigosa.
- Desconectar a corrente eléctrica antes de tocar á vítima. Acceder ao cadro eléctrico de distribución e interrompela dende este.
- Se non é posible o acceso, utilizar paus, cordas, etc. (calquera material illante que non estea húmido ou mollado) para separar o condutor eléctrico da vítima. Nunca tocar á vítima directamente.
- Se a vítima perdeu o coñecemento, intentar reanimala.
- Mentres tanto deberá solicitarse de maneira urxente a presenza do equipo médico.
- Se presenta unha parada respiratoria deberá ser atendida inmediatamente para practicarlle unha reanimación cardiopulmonar.

### SE A VÍCTIMA PRESENTA QUEIMADURAS

- O importante sempre en primeiro lugar é reanimar á vítima, sen preocuparse pola queimadura.
- Practicarlle a reanimación cardiopulmonar. Posteriormente tratar as queimaduras eléctricas de modo similar a calquera outro tipo de queimadura.
- Hai que evitar, se a vítima está inconsciente, que se arrefría, cubríndoa con mantas, pero sen interromper en ningún momento a reanimación.

### DESPOIS DA REANIMACIÓN

- Toda persoa electrocutada, aínda que perdese o coñecemento por un curto espazo de tempo e, en xeral, toda persoa que sufrise un accidente eléctrico, debe ser visitada por un médico.

## **PROTOCOLO DE ACTUACIÓN EN CASO DE CONTAMINACIÓN BIOLÓGICA (enfermedade infecciosa, comida en mal estado, etc.)**

Cando se detecta un brote de contaminación biolóxica ou enfermidade infecciosa, a medida de emerxencia a considerar é o illamento onde se detectou o brote. Procederase a:

- Apartar a todas as persoas da zona afectada.
- Illar a zona e restrinxir o acceso á mesma.
- Por a situación en coñecemento das Autoridades Competentes, Protección Civil e/ou servizos de emerxencia sanitarios, segundo corresponda.
- Implantar os protocolos de seguridade e recomendacións que estimen oportunas en cada caso as Autoridades Competentes, entre as que poden estar a necesidade do uso obrigatorio de medidas de protección e barreira, de distanciamento social, etiqueta sanitaria...
- Non debe poñerse en uso unhas instalacións contaminadas sen antes facer as análises pertinentes para detectar a presenza de bacterias, virus ou microorganismos que xeraron a situación de emerxencia.
- Antes de poñer novamente en uso as instalacións contaminadas, procederase en canto sexa posible á desinfección do lugar, por persoal especializado se así fose necesario, e tomando as medidas hixiénicas, sanitarias e de PRL que correspondan, segundo o caso do que se trate, e seguindo as directrices das Autoridades Competentes.
- Se a situación de risco se xerou por comida en mal estado non se debe permitir a incorporación as aulas de aqueles/as alumnos/as que non estean desintoxicados de forma axeitada e acreditada.

## PROTOCOLO DE ACTUACIÓN EN OUTROS RISCOS (inundación, caída de avión ou helicópteros, derrubamento, etc.)

Ante calquera outro risco non identificado nos epígrafes anteriores se procederá do seguinte xeito:

- Evacuar a todas as persoas da zona afectada.
- Se é posible, illar a zona.
- Dependendo do tipo de risco, procederase da seguinte maneira:
  - En caso de inundación levarase as persoas a puntos mais altos do edificio de primaria A. Neste caso, e antes de tomar a decisión, importante coñecer se a inundación é dentro do edificio, xa que deberase abrir algunhas fiestras dos pisos inferiores para evacuar a auga do edificio.
  - En caso de caída de avións ou por derrubamento do edificio, levarase as persoas o máis lonxe posible. No caso da caída de avións, procederase a afastar o máximo posible, a todo o persoal do lugar afectado pola caída, en previsión de posibles explosións e derrubamentos das instalacións.



### 6.3. Identificación do persoal designado

Tendo en conta a organización dos medios proposta, procederemos a unha identificación e relación de misións e funcións da mesma.

<b>Director/a do Plan de Autoprotección</b>	
<b>Titular</b>	Director/a do centro: Alejandro Sánchez Amado
<b>Suplente</b>	Xefe/a de Estudos: M <sup>a</sup> Luisa Martínez Duarte

#### Misión

É o/a responsable único para a xestión das actuacións encamiñadas á prevención e control dos riscos antes de que estes se produzan.

#### Funcións

· Isto significa que, mentres non xurda a emerxencia, é a persoa responsabilizada de xestionar todo o necesario para evitar que esta se produza, levando a cabo as seguintes funcións.

- Realizar un seguimento da actualización do Plan de Autoprotección e da súa implantación.
- Ordenar a adaptación do Plan de Autoprotección cando se realice calquera reforma, modificación ou cambio nas actividades do centro.
- Facilitar a máxima difusión do Plan de Autoprotección entre todos os traballadores do centro e os seus usuarios.
- Realizar os nomeamentos do:
  - Director do Plan de Actuación en Emerxencias
  - Xefe de intervención
  - Equipo de Intervención
  - Equipo de Alarma, evacuación e confinamento
  - Equipo de Primeiros Auxilios

**Persoal designado en horario escolar**

<b>DPAE: Director/a do Plan de Actuación ante Emerxencias</b>	
<b>Titular:</b>	Coordinador/a ciclo de infantil: Azucena Rodríguez Amoroso
<b>Suplente:</b>	Docente suplindo as labores de/a coordinador/a do Ciclo

**Misión**

É o/a encargado/a de activar o plan, de notificar aos servizos de emerxencia, de informar ao persoal e de adoptar as accións inmediatas para reducir as consecuencias da emerxencia.

**Funcións**

- É o/a máximo/a responsable xerárquico/a en caso de emerxencia.
- Manterá actualizada a relación de integrantes dos equipos de emerxencia.
- Decidirá as accións a executarse cando ocorra unha emerxencia.
- Deberá estar localizado permanentemente. En caso de ausencia, deberá designarse un suplente.
- Definirá a clase de emerxencia coa información recibida do Xefe de Emerxencia e dos equipos.

**Actuacións**

- Debe coñecer os protocolos de actuación, para os cales estará debidamente informado.
- Disporá de un teléfono móbil para a súa localización permanente.
- En caso de emerxencia, en grado parcial ou xeneral, deberá desprazarse ao posto de mando para asumir a dirección da actuación.
- Realizará a coordinación cos servizos de emerxencia, mantendo contacto permanente co CIAE 112.
- En caso de ser preciso, recibirá aos medios do servizo de emerxencias, informando e colaborando cos mesmos en todo o que lle sexa solicitado.
- En caso de evacuación, solicitará ao Xefe de Emerxencia o relato final do persoal no punto de reunión e recompilará a información sobre os barridos de evacuación.
- Encargarase da restauración das condicións normais, unha vez finalice a emerxencia.
- Deberá promulgar as accións pertinentes para investigar as causas que orixinarán a emerxencia.
- Despois da emerxencia, investigará as súas causas redactando o correspondente informe dos procesos, consecuencias e actuación ante a emerxencia.
- Dará as ordes correspondentes para, no caso de ser preciso, desconectar o fluído eléctrico.

<b>Xefe de Emerxencia*</b>	
<b>Titular</b>	Conserxe: Marcos Dopico Sánchez
<b>Suplente</b>	Docente sen menores a cargo*

(\*) Debido á escaseza de medios humanos con que conta o centro para asumir as tarefas de autoprotección deseñadas no plan de actuación ante emerxencia, se recomenda que todo o profesorado teña información sobre a misión, funcións e procedementos de actuación do XE para que, en caso de ausencia do mesmo, poidan actuar como suplentes.

### Misión

É a persoa que, unha vez no lugar da emerxencia, dirixirá a actuación do seu equipo de emerxencia. Entre o/a XE e o/a DPAE debe existir unha comunicación permanente.

### Funcións

- Organizar e dirixir a actuación dos equipos de intervención segundo as instrucións dadas polo DPAE.
- Comunicar á/o DPAE todos os detalles da emerxencia.
- Apoiar á/o DPAE na toma de decisións.
- Organizar aos equipos de emerxencia para realizar a comprobación da evacuación.
- Realizará a recollida final dos datos do reconto dos evacuados no punto de encontro, e informará do resultado á/o DPAE
- Poderá substituír á/o DPAE en caso de ausencia deste e dos seus suplentes.

### Actuacións

- Acudirá a zona da emerxencia para valorar o seu tipo e alcance, asumindo a dirección e coordinación do seu equipo e mantendo a comunicación co/a DPAE.
- Manterá contacto permanente co seu equipo, recibindo continuamente información sobre a evolución da emerxencia.
- Solicitará ao DPAE a axuda dos servizos de emerxencia.
- Transmitirá a orde de evacuación aos equipos de intervención.
- Desconectará o fluído eléctrico, no caso de ser preciso, ou dará a orde correspondentes para facelo.

<b>Equipo de Intervención</b>	
<b>Titulares:</b>	Persoal docente sen menores a cargo

### Misión

A súa misión é a intervención inmediata ante unha emerxencia para controlar a situación e reducir as súas consecuencias.

### Actuacións

- Acudir ao punto da emerxencia para confirmar se existe e, no caso de existir, valorar o seu tipo e alcance.
- Realizar as accións básicas necesarias para controlar a emerxencia seguindo as instrucións do Xefe de Emerxencia.
- No caso de que non se poida realizar o control da emerxencia, executar as accións básicas para reducir a propagación da emerxencia seguindo as instrucións do Xefe de Emerxencia.
- No caso de que se ordene a evacuación, comprobar esta, seguindo as indicacións do XE ou DPAE.
- Transmitir as incidencias da intervención ao XE ou á/o DPAE.

**Equipo de Alarma, Evacuación e Confinamento**

<b>Titulares:</b>	Persoal docente en cada aula
-------------------	------------------------------

**Misión**

A súa misión é, a de comunicar de maneira inmediata e, a de facilitar a evacuación ou confinamento da zona en caso de que esta sexa ordenada polo DPAE.

- Comunicar á/o DPAE a realización de traballos que puidesen desencadear situacións de emerxencia, como traballos de mantemento ou aqueles que requiran a desconexión dos sistemas de alarma.
- Coñecer a configuración do seu lugar de traballo e dos percorridos de evacuación e a situación dos equipos de protección contra incendios.
- Tras recibir a orde de evacuación, proceder ao desaloxo de todos os ocupantes do espazo, con especial atención ás persoas con algunha discapacidade que lle dificulte a mobilidade.
- Despexar calquera obxecto que dificulte a evacuación.
- Salvo que o DPAE ou o XE indique o contrario, desprazar, na medida do posible, as persoas cara o punto de encontro, prestando atención a non entorpecer a chegada dos servizos de emerxencia ou que invadan as vías de circulación de vehículos.
- Realizar un recuento das persoas evacuadas, pescudando sobre a posibilidade de que algunha persoa permaneza no interior.
- Na medida do posible, investigar sobre a posibilidade de que algunha persoa permaneza na zona evacuada.
- Informar ao XE, ou senón o localizan á/o DPAE, do resultado da evacuación e dos resultados do barrido de comprobación.

## Equipo de Primeiros Auxilios

<b>Titulares:</b>	Persoal docente en tempo libre e/ou coidadores
<b>Suplentes:</b>	

### Misión

A súa misión é a de prestar os primeiros auxilios aos lesionados durante unha emerxencia.

### Actuacións

- Decidir se a gravidade dalgún ferido require o seu traslado.
- Transmitir información ao DPAE ou XE sobre o número ou situación dos feridos.
- Informar ao DPAE ou XE dos posibles lesionados provocados pola emerxencia e da localización dos trasladados se os houberse.

#### 6.4. Identificación do responsable da posta en marcha do Plan de Actuación ante emerxencias

Director/a do Plan de Actuación ante emerxencias		
<b>Nome:</b> Azucena Rodríguez Amoroso		
<b>Cargo:</b> Coordinadora do ciclo de educación infantil		
Dirección: Fraga Iribarne, 63	Localidade: Betanzos	Provincia: Coruña
Teléfono: 881 88 02 34 // 650 522 304	e-mail: ceip.vales.villamarin@edu.xunta.es	



## Capítulo 7.

### **Integración do Plan de Autoprotección noutros de ámbito superior**

Desde este capítulo establécense os protocolos de notificación da emerxencia, a coordinación da dirección do Plan de Autoprotección e a dirección do Plan de Protección Civil así como as formas de colaboración entre ambos.

#### **Contidos**

**7.1. Plan territorial de Protección Civil da Comunidade Autónoma de Galicia**

**7.2. Protocolo de notificación da emerxencia**

## CAPÍTULO 7. Integración do Plan de Autoprotección en outros de ámbito superior

Debido á inexistencia do Plan de Emerxencias Municipal do Concello de Betanzos, o Plan de Autoprotección do edificio de educación infantil do CEIP Francisco Vales Villamarín intégrase no Plan territorial de Protección Civil da Comunidade Autónoma de Galicia (PLATERGA)

O PLATERGA, como plan director, é o instrumento de carácter técnico que comprende un conxunto de normas, plans sectoriais, plans específicos e procedementos de actuación que constitúen o sistema e dispositivo de resposta das administracións públicas fronte a calquera situación de emerxencia que se produza no ámbito territorial da Comunidade Autónoma de Galicia

Deste xeito, a estrutura do Plan permite dispor do marco no que deberán integrarse todos os plans territoriais de ámbito inferior, así como os plans sectoriais e específicos da Comunidade Autónoma galega.

O obxectivo do PLATERGA é planificar as actuacións co fin de poder dar unha resposta rápida e eficaz ante calquera emerxencia que se presente, no ámbito territorial galego, como consecuencia dos riscos provocados por circunstancias naturais ou inducidas polo home, establecendo o dispositivo necesario de intervención e a adecuada coordinación de todos os servizos públicos e privados chamados a intervir.

A estrutura organizativa do Plan Territorial preséntase como "estrutura ascendente", isto é, aumentando os efectivos designados para unha actuación en función da magnitude da emerxencia. Considéranse así catro niveles operativos, desde o nivel inferior ata o superior: Nivel 0 ou local; nivel 1 ou provincial, nivel 2 ou autonómico e nivel 3 ou estatal.

A primeira actuación, tanto en tempo de resposta como en medios mobilizados, correspóndelle, deste xeito, ao concello, mentres que o cambio de nivel no plan implicará a transferencia de dirección ao nivel superior. As condicións necesarias para o paso do nivel local ao provincial refírense á imposibilidade de actuar fronte a un suceso a nivel local (zona de planificación demasiado ampla, insuficiencia de medios e recursos para actuar ao devandito nivel, emerxencia non tipificada nun PEMU).

A dirección do plan, segundo o ámbito territorial en que se produza e recoloque a emerxencia, corresponde:

- **Nivel 1 ou local.** Cando é a nivel local, o director do plan é o alcalde (xefe local de Protección Civil), ou a persoa que o substitúa, podendo a instancia do director constituírse un comité de dirección no que estará presente un representante da Administración Autónoma de Galicia.
- **Nivel 2 ou provincial.** Cando é a nivel provincial, a dirección do plan recae no Delegado provincial da Consellería con competencias en materia de Protección Civil, ou a persoa que o substitúa.
- **Nivel 3 ou autonómico.** Cando é a nivel autonómico, a dirección do plan recae no Director Xeral do departamento con competencias en materia de Protección Civil ou a persoa que o substitúa;

poderá, a instancia do director, constituírse un comité de dirección no que estará presente un representante da Administración xeral do Estado.

- **Nivel 3 ou estatal.** Cando se declare o interese nacional, crearase un comité de dirección formado por un representante da Comunidade Autónoma de Galicia, nomeado polo director do plan a nivel autonómico e un representante da Administración xeral do Estado, recaendo neste último a dirección. A declaración de interese nacional pode efectuarse a iniciativa do Ministerio de Interior, a iniciativa propia da Comunidade Autónoma ou do Delegado de Goberno en Galicia.

Por outra banda, o acceso principal do centro está situado na Avenida de Fraga Iribarne, a cal desemboca a uns 500 metros na Nacional VI, sendo esta última vía obxecto de transporte de mercadorías perigosas, polo que esta incluída no Plan TRANSGAL.

### **Plan de Emerxencia por Accidente no Transporte de Mercadorías Perigosas da Comunidade Autónoma de Galicia (PLAN TRANSGAL)**

Ante os riscos que podería presentar unha situación de emerxencia por un accidente con algunha das substancias perigosas que se transportan polas estradas e ferrocarrís na Comunidade Autónoma de Galicia, a Consellería de Xustiza, Interior e Relacións Laborais, a través da Dirección Xeral de protección civil, elaborou o Plan de Emerxencia por Accidente no Transporte de Mercadorías Perigosas da Comunidade Autónoma de Galicia (Plan TRANSGAL).

O ámbito xeográfico de dito plan abarca todo o territorio das catro provincias da Comunidade galega, considerando non só o transporte de mercadorías perigosas entre puntos da nosa comunidade, senón todo fluxo que discorra polo seu territorio, sexa cal sexa a súa orixe e o seu destino.

Para os efectos do presente plan, consideraranse mercadorías perigosas todas aquelas substancias que, en caso de accidente durante o seu transporte por estrada e ferrocarril, poidan supoñer riscos para a poboación, os bens e o medio e que, por isto, as súas condicións de transporte se atopan regulamentadas no Regulamento internacional do transporte de mercadorías perigosas por ferrocarril (RID) e no Acordo Europeo sobre Transporte Internacional de Mercadorías Perigosas por Estrada (ADR).

No Plan TRANSGAL, considérase ao Concello de Betanzos como de RISCO ALTO respecto do transporte de mercadorías perigosas, e inclúe no seu ANEXO III, as seguintes vías:

PROVINCIA DE A CORUÑA																
CONCELLO	AUTOESTRADAS, AUTOVÍAS E VÍAS RÁPIDAS						NACIONAIS				AUTONÓMICAS		PROVINCIAIS		FFCC	
	AP-9	A-6	AG-55	AG-11	AG-64	VG-12	N-VI	N-550	N-651	N-634	N-642	AC-552	AC-862	AC-4904		AC-4901
Arteixo																
Bergondo																
Betanzos																

A situación do CEIP, cuxos accesos ao recinto están a uns 500 metros da N-VI e incluso, a non moi afastada vía de ferrocarril, fai necesario ter en conta os riscos que se recollen no Plan, e que se detallan a continuación:

<b>Riscos identificados no PLAN TRANSGAL</b>
Lume
Explosión
Fuga de gas, nube tóxica
Fuga de líquidos tóxicos, inflamables, corrosivos
Radiacións
Contaminación

## 7.2. Protocolo de notificación da emerxencia

É necesario establecer un protocolo de notificación inmediata dos incidentes que se produzan e teñan ou poidan ter a ver con as condicións de seguridade do CEIP Francisco Vales Villamarín.

A comunicación de actuacións en relación aos riscos externos que poden afectar ao centro e que xa foron analizados en dito Plan realizarase da seguinte maneira:

**Organismos encargados da comunicación:** **Servizo Municipal de Emerxencias do Concello de Betanzos** (dependendo do tipo de Emerxencia) será,

**S.P.E.I.S Betanzos**  
**Protección Civil de Betanzos**  
**Responsables municipais**

### **Medios para realizar a comunicación**

<b>Persoa que recibe a comunicación</b>
Alejandro Sánchez Amado (Director do Plan de actuación ante emerxencias)
<b>Medios a utilizar</b>
<b>Teléfono:</b> 981 770 017
<b>E-correo:</b> ceip.vales.villamarin@edu.xunta.es

**Contido da comunicación**

<b>Risco</b>
Debe conter información precisa do risco e do seu carácter
<b>Medidas a adoptar</b>
En función do risco e das medidas contempladas no Plan, se especificarán instrucións concretas.
<b>Contacto</b>
A comunicación incluirá formas de contacto co servizo municipal.

**7.2.1 Coordinación entre a dirección do Plan de Autoprotección e a dirección do Plan de Protección Civil onde se integra o Plan de Autoprotección**

Ante unha situación de emerxencia, o/a Director do Plan de Autoprotección e/ou o/a Directora do Plan de Actuación ante Emerxencias deberán colaborar e coordinar as actuacións que fosen necesarias coa persoa designada do S.P.E.I.S Betanzos, Protección Civil ou responsables municipais do Concello de Betanzos para realizar as tarefas de coordinación e integración deste Plan de Autoprotección con os de ámbito superior.

A Coordinación levarase a cabo do seguinte modo:

- Informando correctamente da situación que provocou o incidente e das consecuencias que pola natureza do produtos, materiais e instalacións, podería orixinar, así como os imprevistos que puidesen xurdir durante a intervención dos equipos.
- Colaborando no estudo conxunto da devandita situación e a proposta de medidas, medios e recursos a utilizar.
- Propondo solucións, ideas, suxestións e actuacións que se consideren máis apropiadas.
- Facilitando a intervención dos equipos e o acceso ás áreas ou zonas afectadas e restrinxidas.
- Poñendo a disposición do servizo municipal de Emerxencias os medios, necesarios, a información apropiada e adecuada, a maquinaria e equipos que permitan facer fronte á situación.
- Estudando os posibles plans alternativos de intervención e orientando a actuación dos equipos.

**Obxectivos xerais desta Coordinación**

**1º-** Estudar e planificar o dispositivo necesario de intervención na situación de emerxencia.

**2º-** Establecer a adecuada coordinación entre o responsable de emerxencia do edificio e todos os Servizos públicos e privados chamados a intervir. Estes obxectivos diríxense directamente a:

- A protección das persoas
- A protección dos bens
- A protección do medio ambiente

### **7.2.2. Formas de colaboración do CEIP Francisco Vales Villamarín co Servizo Municipal de Emerxencias do Concello de Betanzos**

Mediante o **envío deste plan ao REGAPE**, dándolle a facilidade para coñecelo.

**Coñecemento dos equipos** integrados no mesmo.

**Participación nos simulacros** para lograr unha coordinación efectiva.

## **Capítulo 8.**

### **Implantación do Plan de Autoprotección**

Neste capítulo, establécense os criterios e actuacións para a divulgación xeral do plan, a realización da formación específica do persoal incorporado ao mesmo, a sinalización e normas para a actuación de visitantes e o programa de dotación de medios materiais e recursos.

#### **Contidos**

##### **8.1. Criterios para a implantación do Plan de Autoprotección**

##### **8.2. Identificación do responsable da implantación do Plan**

##### **8.3. Programa de formación e capacitación para o persoal con participación activa no Plan de Autoprotección**

**8.4. Programa de formación para todo o persoal**

**8.5. Programa de información xeral para os usuarios e usuarias**

**8.6. Sinalización e normas de actuación para visitantes**

**8.7. Programa de dotación e adecuación de medios materiais e recursos**

## CAPÍTULO 8. Implantación do Plan de Autoprotección

### 8.1. Criterios para a implantación do Plan de Autoprotección

O titular do evento deberá dar validez ao Plan mediante a súa implantación que consiste:

**1.**

**Divulgación do Plan**, en varias vías,

- procedendo a información sobre os riscos e medidas a adoptar ao persoal do centro de infantil do CEIP FRANCISCO VALES VILLAMARÍN.
- organizando reunións e trasladando información sobre as funcións e misións do persoal designado no Plan.

**2.**

**Formación e capacitación** do persoal designado.

**3.**

**Establecemento de mecanismos de información a usuarios/as, visitantes e traballadores concorrentes.**

**4.**

**Provisión dos medios e recursos** precisos para a aplicabilidade do Plan.

**5.**

**A avaliación** mediante simulacros que permitan comprobar a eficacia do Plan.

**6.**

**Alta no REGAPE** da Xunta de Galicia.

**7.**

**Programa de mantemento e de revisións periódicas.**

### 8.2. Identificación do responsable da implantación do Plan



<b>(Director do Plan de Autoprotección)</b>		
<b>Nome:</b> Alejandro Sánchez Amado		
<b>NIF:</b> 32.766.071-H		
<b>Cargo:</b> Director		
Dirección: Avenida do Carregal, 4	Localidade: Betanzos	Provincia: Coruña
Teléfono: 881 88 02 37	e-mail: ceip.vales.villamarin@edu.xunta.es	

### **8.3. Programa de formación e capacitación para o persoal con participación activa no Plan de Autoprotección**

Os equipos de emerxencia constitúen o conxunto de persoas especialmente formadas, adestradas e organizadas para a prevención e actuación en accidentes dentro do ámbito deste establecemento.

A misión fundamental de prevención destes equipos é tomar as precaucións útiles para impedir que se atopen reunidas as condicións que poidan orixinar un accidente.

Para iso, cada un dos compoñentes dos equipos deberán:

- Estar informado do risco xeral e particular que presentan as diferentes actividades que se levan a cabo.
- Sinalar as anomalías que se detecten e verificar que foron emendadas.
- Ter coñecemento de existencia e uso dos medios materiais de que se dispón.
- Facerse cargo do mantemento dos mencionados medios ou comunicarllo ao persoal de mantemento, se o houberse.
- Estar capacitado para suprimir sen demora as causas que poidan provocar calquera anomalía.

Os equipos denomínanse en función das accións que van desenvolver os seus membros en:

- Equipo de Intervención
- Equipo de Alarma, Evacuación e Confinamento
- Equipo de Primeiros Auxilios

Para que os equipos estean capacitados para desenvolver estas tarefas, é necesario que dispoñan de documentación apropiada, capacitación, medios e fosen debidamente formados nas tarefas que deberán desenvolver.

***A formación é unha ferramenta esencial na xestión da autoprotección***

Os obxectivos básicos, deben dirixirse cara ao fomento da capacitación, entendida como a integración de dous aspectos:

## FORMACIÓN

## ADESTRAMENTO

### Director/a do Plan de Actuación ante emerxencias

- Coñecerá perfectamente o Plan de Autoprotección, especialmente todo o relacionado coa organización e procedementos de actuación en caso de emerxencia contidos no capítulo 6 do presente documento.
- Coñecer as instalacións e, en especial, os medios de evacuación, zonas de risco, etc.
- Dispoñer de formación sobre a prevención de incendios, estruturación do Plan de Autoprotección, funcións e composición dos equipos de emerxencia, tipos e fases de emerxencia e desenvolvemento da evacuación.

### Xefe/a de Emerxencia

- Formación nos procedementos de actuación establecidos no Plan de Autoprotección, en especial, todo o relacionado con a organización operativa en caso de emerxencia contido no capítulo 6.
- Formación básica sobre a planificación das emerxencias.
- Formación sobre coordinación e dirección de equipos en emerxencias.
- Formación en Prevención de riscos comúns.
- Adestramento na realización de prácticas e simulacros.
- Adestramento sobre xestión de comunicacións en emerxencias.
- Adestramento nas actuacións elementais fronte aos riscos comúns, uso dos medios de extinción e actuacións nos supostos de emerxencia.

### Equipo de Intervención

- Formación nos procedementos de actuación establecidos no Plan de Autoprotección, en especial, todo o relacionado coa organización operativa en caso de emerxencia contido no capítulo 6.
- Formación básica sobre a planificación das emerxencias.
- Formación en Prevención de riscos comúns.
- Adestramento nas actuacións elementais fronte aos riscos comúns, uso dos medios de extinción e actuacións nos supostos de emerxencia.
- Adestramento na realización de prácticas e simulacros.

### Equipo de Alarma, Evacuación e Confinamento

- Formación nos procedementos de actuación establecidos no Plan de Autoprotección, en especial, todo o relacionado con a organización operativa en caso de emerxencia contido no capítulo 6.
- Formación básica sobre a planificación das emerxencias.
- Formación en Prevención de riscos comúns.
- Adestramento nas actuacións elementais fronte aos riscos comúns, protocolos de evacuación e confinamento.
- Adestramento na realización de prácticas e simulacros.

### Equipo de Primeiros Auxilios

- Formación nos procedementos de actuación establecidos no Plan de Autoprotección, en especial, todo o relacionado con a organización operativa en caso de emerxencia contido no capítulo 6.
- Formación básica sobre primeiros auxilios.
- Adestramento nas actuacións elementais fronte aos riscos comúns relacionados con os accidentes.
- Adestramento na realización de prácticas e simulacros.

## 8.4. Programa de formación para todo o persoal

Anualmente, manteranse reunións informativas de “Divulgación do Plan de Autoprotección” onde se facilitarán as instrucións en caso de emerxencia, se aclararán as dúbidas e se informará da composición dos distintos equipos de intervención. Estas reunións informativas estarán dirixidas a todo o persoal que desenvolve a súa actividade habitual no centro e que non pertenza aos equipos de emerxencia.

Actividade	Período
<b>Formación do persoal que forme parte dos equipos de intervención</b>	Anual ou cando se produzan modificacións na operativa ou no edificio así o requiran.
	Inicial en caso de nova incorporación.
<b>Formación do persoal que non forme parte dos equipos de intervención</b>	Anual ou cando se produzan modificacións na operativa ou no edificio así o requiran.
	Inicial en caso de nova incorporación.

## 8.5. Programa de información xeral para os usuarios e usuarias

Atendendo a identificación dos usuarios do centro realizada no Capítulo 2 do presente Plan, adoptaranse as medidas necesarias para trasladar información xeral aos visitantes ocasionais e traballadores concorrentes nas instalacións do CEIP FRANCISCO VALES VILLAMARÍN.

### **Normas básicas de actuación para visitantes e traballadores concorrentes**

Se descobre unha emerxencia:

- Manteña a calma. Non grite. Existe toda unha organización preparada para estas emerxencias.
- Avise da emerxencia ao traballador ou traballadora máis próximo.
- Espere instrucións.

En caso de evacuación:

- Siga a ruta de evacuación marcada e sinalizada.
- Diríxase ao punto de encontro. Permaneza alí ata recibir novas instrucións.
- Non volva a entrar nas instalacións baixo ningún concepto mentres dure a situación de emerxencia.

Se aconsella ademais, que repartidos polo centro, se coloquen planos de evacuación, coas actuacións básicas a seguir en caso dunha emerxencia.

## 8.6. Sinalización e normas de actuación para visitantes

A sinalización coa que debe contar o centro é a seguinte:

- Sinalización da saída e vías de evacuación
- Sinalización de medios de protección e loita contra incendios.

## 8.7. Programa de dotación e adecuación de medios materiais e recursos

As “incidencias” detectadas serán comunicadas ao Director do Plan de Autoprotección no momento da inspección e implantación do Plan.

Se no momento da elaboración e implantación do presente Plan de Autoprotección se detectaran deficiencias susceptibles de ser melloradas, estas serán recollidas no anexo correspondente no documento denominado “Propostas de mellora”.

## Capítulo 9.

### **Mantemento da eficacia e actualización do Plan**

Para finalizar, con este capítulo especificanse as revisións do plan para a súa actualización, dividindo estas modificacións en programas de reciclaxe de formación, substitución de medios e recursos, simulacros, auditorías e inspeccións.

#### **Contidos**

**9.1. Programa de dotación e adecuación de medios materiais e recursos**

**9.2. Programa de substitución de medios e recursos**

**9.3. Programa de exercicios e simulacros**

**9.4. Programa de revisión e actualización de toda a documentación que forme parte do Plan de Autoprotección**

**9.5. Programa de auditorías**

## **CAPÍTULO 9. Mantemento da eficacia e actualización do Plan**

### **9.1. Programa de dotación e adecuación de medios materiais e recursos**

Nos puntos 8.4. e 8.5. do presente Plan móstranse as táboas que especifican a periodicidade en relación á formación e información a entregar aos traballadores e traballadoras presentes no centro.

Dita información, e a proporcionada as visitas e as contratas, deberase revisar con unha periodicidade anual, modificándose cando proceda.

### **9.2. Programa de substitución de medios e recursos**

Os medios humanos revisaranse periodicamente e, ao menos unha vez ao ano, para garantir que non fiquen obsoletos.

Os medios materiais serán sometidos a inspeccións e revisións periódicas, sendo substituídos cando as condicións de operación ou a normativa o requiran.

Remitímonos ao capítulo 5 do presente Plan en todo o relativo aos programas de mantemento.

### **9.3. Programa de exercicios e simulacros**

Os simulacros son decisivos para lograr unha correcta implantación do Plan de Autoprotección. A súa organización e desenvolvemento debe realizarse con os seguintes obxectivos:

- A preparación de un simulacro debe realizarse de forma exhaustiva, tendo en conta todas as accións e eventualidades que poidan xurdir no seu desenvolvemento.
- No primeiro simulacro se aconsella que a información subministrada aos equipos de emerxencia e ao resto de usuarios do centro sexa total. De este modo, se consegue que todos os ocupantes coñezan na práctica e, de unha forma sosegada, as accións a emprender en caso de emerxencia.
- No resto de simulacros, a información subministrada irá diminuíndo gradualmente, de tal forma que as accións a emprender se efectúen de forma automática e ordenada, segundo o previsto no Plan de Autoprotección.
- Contarase con observadores imparciais alleos aos equipos de emerxencia e autoprotección, que terán como misión principal seguir o desenvolvemento do simulacro, para a posterior realización de un informe.
- Débense ensaiar mediante simulacro todos os posibles supostos de emerxencia, así como os seus diferentes graos. Cando sexa precisa a colaboración das Autoridades, se lles deberá facilitar toda a información posible sobre o simulacro.
- Os simulacros xerais, realizaranse ao menos unha vez ao ano.

- Despois de un simulacro é necesario que se reúnan todas as partes implicadas, ou ao menos unha representación por cada parte, con o fin de obter o máximo número de conclusións, melloras a adoptar ou problemática.
- Os obxectivos principais de un simulacro de emerxencia son:
  - Adestrar aos compoñente dos equipos de intervención do edificio nas funcións previstas para eles no presente Plan, así como do persoal que, en caso de necesidade, debe ser evacuado.
  - Detección de posibles circunstancias non tidas en conta na elaboración do Plan de Autoprotección ou anomalías no desenvolvemento das funcións que deben realizar os compoñentes dos equipos de emerxencia.
  - Comprobación do correcto funcionamento de algúns medios técnicos existentes de protección e loita contra as emerxencias.
  - Determinacións de tempos, tanto de intervención dos distintos equipos como dos servizos de emerxencias e de evacuación, da forma máis real posible.
  - Dar cumprimento ao establecido na normativa vixente.

#### 9.4. Programa de revisión e actualización de toda a documentación que forme parte do Plan de Autoprotección

Co obxectivo de manter a operatividade e efectividade do Plan de Autoprotección unha vez implantado, é necesario establecer un programa de mantemento do mesmo.

As actividades necesarias para manter o Plan, inclúense a continuación, indicando a periodicidade das mesmas.

Actividade	Periodicidade
<b>Revisión da información a entregar ás visitas, contratas, etc.</b>	Ao inicio da actividade e, posteriormente, de forma anual.
<b>Charla da operativa de emerxencias ao equipos de emerxencias</b>	Inicial
<b>Revisión das actuacións dos compoñentes dos equipos de emerxencia</b>	Anual
<b>Revisión do programa de mantemento de instalacións</b>	En función de obras, cambio de uso de determinadas salas, variacións de ocupación, etc.
<b>Revisión do Plan de Autoprotección</b>	Sempre que existan cambios ou se detecten disfuncións e, como mínimo, cada ano.

Tamén se fará un seguimento do programa de formación e se modificará se é necesario a composición dos equipos de emerxencia e autoprotección (baixas laborais prolongadas, traslados, despedimentos, etc.), de maneira que a lista de compoñentes do equipo se manteña sempre actualizada.

#### 9.5. Programa de auditorías



A/o DPAE realizará inspeccións aleatorias do estado de mantemento e operatividade dos medios materiais descritos no Plan de Autoprotección.

Así mesmo, realizará auditorías da composición e formación dos membros dos equipos de emerxencia.

**ANEXO I****Directorio de comunicación****Teléfonos do persoal designado**

Posto na emerxencia	Nome	Teléfono
Director do Plan de Autoprotección	Alejandro Sánchez Amado	881 880 237
Director Plan de actuación ante emerxencias	Azucena Rodríguez Amoroso	650 522 304
	Teléfonos do centro	650 522 304 881 880 234
Xefe de emerxencia	Alfredo Veiga Edreira	670 48 40 17
Equipo de Intervención		
Equipo de Alarma e Evacuación		
Equipo de primeiros Auxilios		

**Teléfono de axuda exterior**

Medio	Teléfono
<b>CIAE 112</b>	112
<b>Policía Local Betanzos</b>	092 981 770 694
<b>Policía Nacional</b>	091
<b>Garda Civil Betanzos</b>	062 981 450 005
<b>Protección Civil Betanzos</b>	981 774 742 606 309 925
<b>Bombeiros (SPEIS Betanzos)</b>	080 981 775 153
<b>Urxencias médicas</b>	061
<b>Información toxicolóxica</b>	915 62 04 20
<b>Urxencias e avarias na rede de distribución eléctrica (Unión Fenosa Distribución S.A.)</b>	900 333 999
<b>Viaqua</b>	900 201 250

## ANEXO II

### Formularios para a xestión de emerxencia

- **Documento 1.** Mensaxe tipo de comunicación ao servizo de emerxencia
- **Documento 2.** Informe en caso de ameaza de bomba
- **Documento 3.** Seguridade nas excursións escolares

**Documento 1. Mensaxe tipo de comunicación ao servizo de emerxencia**

Aquí ....., chamando dende o centro de infantil do CEIP FRANCISCO VALES VILLAMARÍN, situado na Av. Fraga e Iribarne, no municipio de Betanzos,  
As coordenadas de acceso para os vehículos do servizo de emerxencias son:

Coordenadas FUSO UTM 29
Coord. X 563391
Coord. Y 4792413

Temos unha **emerxencia por ...**

**Incendio, accidente, ameaza de bomba, etc.**

Na **zona de ...**

**Indicar a zona do evento**

Realizáronse as **seguintes accións ...**

Os **produtos** involucrados son ...

Hai ..... persoas **feridas** (no caso que existan)

O teléfono e contacto do **Director do Plan de Actuación ante Emerxencia** é:

Nome:  
Teléfono:

O **punto de reunión** cos servizos de emerxencia será:

(indicar o punto no que se recibirá aos servizos de emerxencia)

## Documento 2. Encher en caso de ameaza de bomba

Data		Hora		Duración	
Voz masculina		Voz feminina		Infantil	
<b>Se é posible, faga as seguintes preguntas:</b>					
<p>¿Cando estalará a bomba?</p> <p>¿Onde se encontra colocada?</p> <p>¿Que aspecto ten a bomba?</p> <p>¿Que desencadeará a explosión?</p> <p>¿Por que, que pretende?</p> <p>¿Pertence a algún grupo?</p>					
<b>Texto exacto da ameaza:</b>					
<b>Voz do comunicante:</b>					
Tranquila		Excitada		Enfadada	
Tartamuda		Normal		Xocosa	
Forte		Suave		Susurrante	
Clara		Gangosa		Nasal	
Con acento		Chillona		Outro	
Se a voz lle resulta familiar, diga a quen lle recorda ou a quen se lle parece:					
<b>Sons de fondo:</b>					
Ruídos de rúa		Maquinaria		Música	
Cafetería		Oficina		Animais	
Cabina		Conferencia		Outros	
<b>Linguaxe da ameaza:</b>					
Correcto		Vulgar		Incoherente	
Mensaxe lido		Gravado		Outro	
<b>Observacións:</b>					

## Documento 3. Seguridade nas excursións escolares

<b>Destino</b>	
<b>Data</b>	
<b>Horario</b>	

▪ **Actividades**

<b>Actividade</b>	<b>Riscos previstos</b>

▪ **Participantes**

<b>Alumnado</b>	<b>Docentes</b>	<b>Outro persoal</b>

▪ **Medios de protección**

<b>Si/Non</b>	<b>Medio</b>	<b>Responsable</b>
	Caixa de urxencias	

▪ **Xefe de Emerxencia**

<b>Nome:</b>		<b>Teléfono contacto emerxencia na excursión:</b>
<b>NIF:</b>		
<b>Cargo:</b>		
Dirección:		Provincia: A Coruña
e-mail:		



## ANEXO III

### Protocolos de actuación para a xestión de emerxencia



**PROTOCOLO XERAL DE ACTUACIÓN EN CASO DE EMERXENCIA**

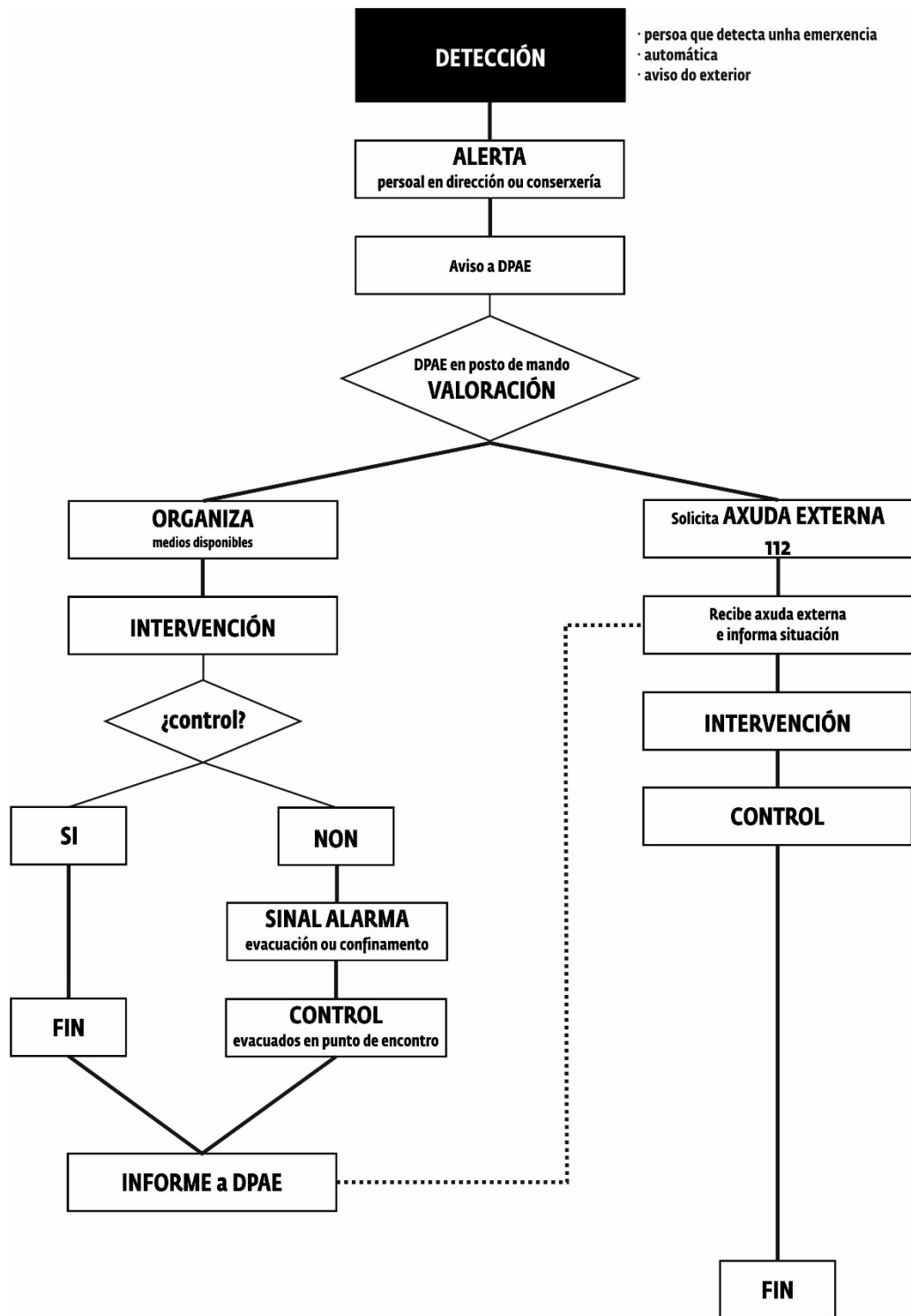

## PROTOCOLO DE EXTINCIÓN DE INCENDIOS

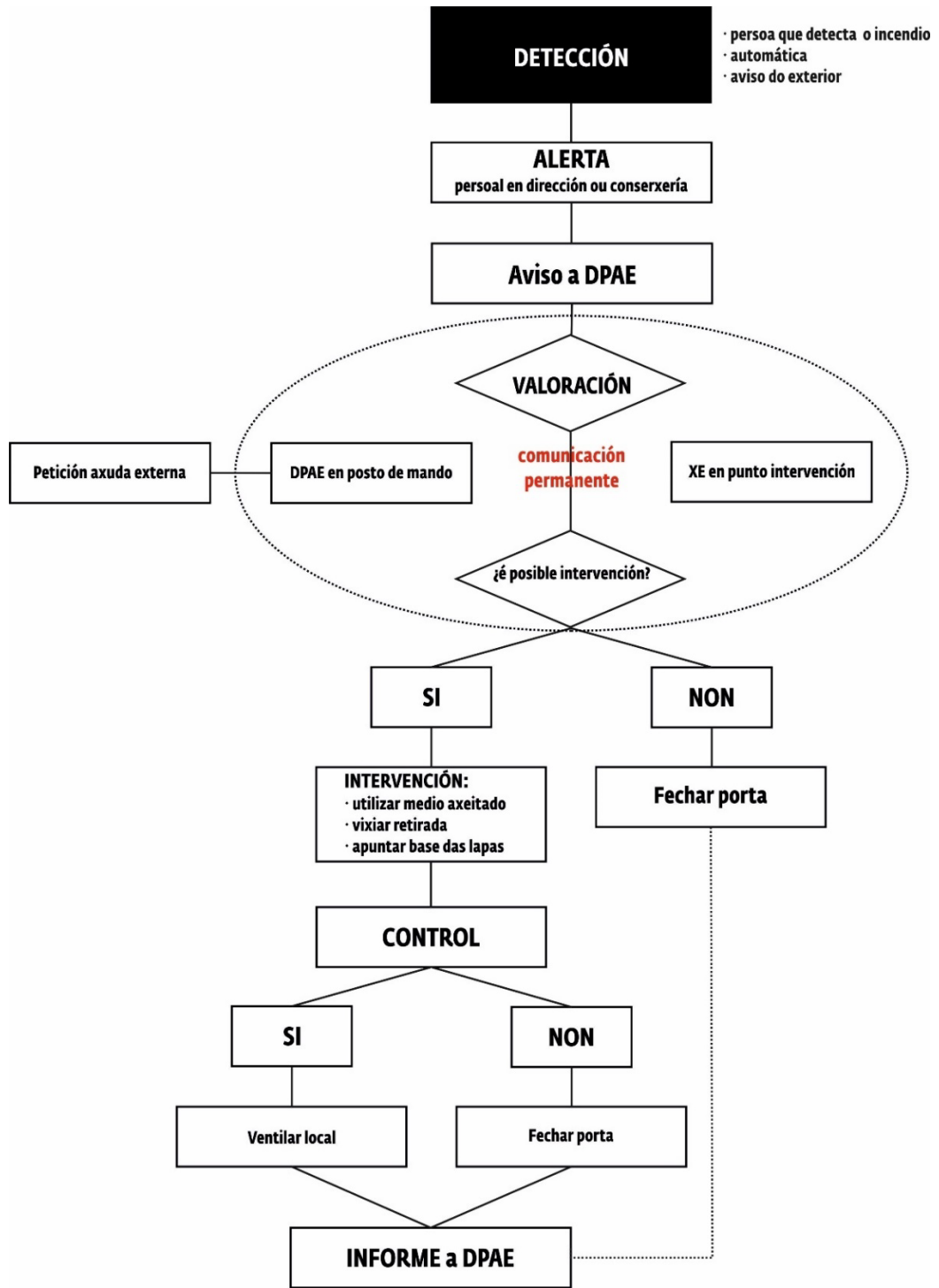

## PROTOCOLO DE PETICIÓN Y RECEPCIÓN DE AYUDA EXTERNA

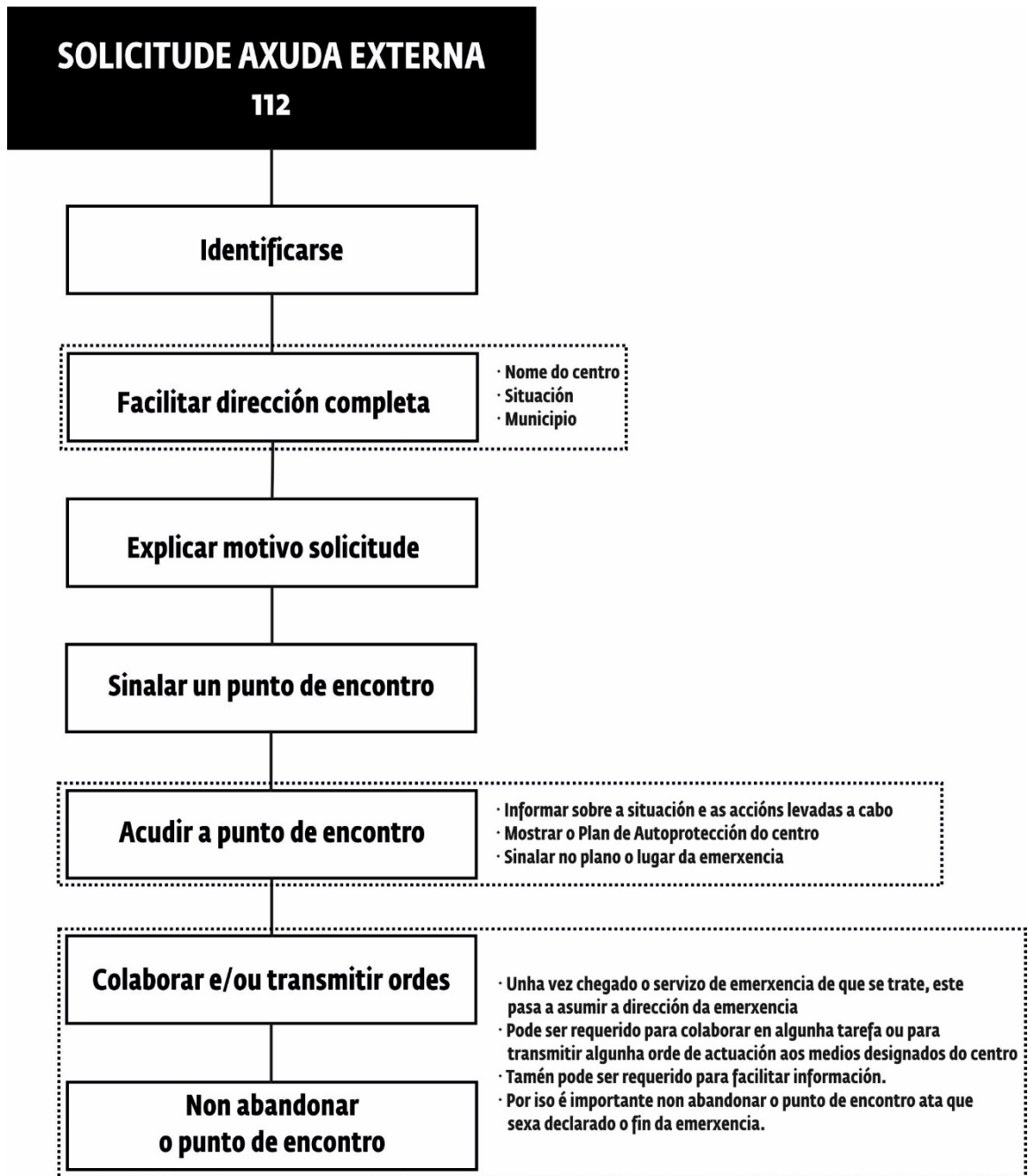

## PROTOCOLO DE EVACUACIÓN

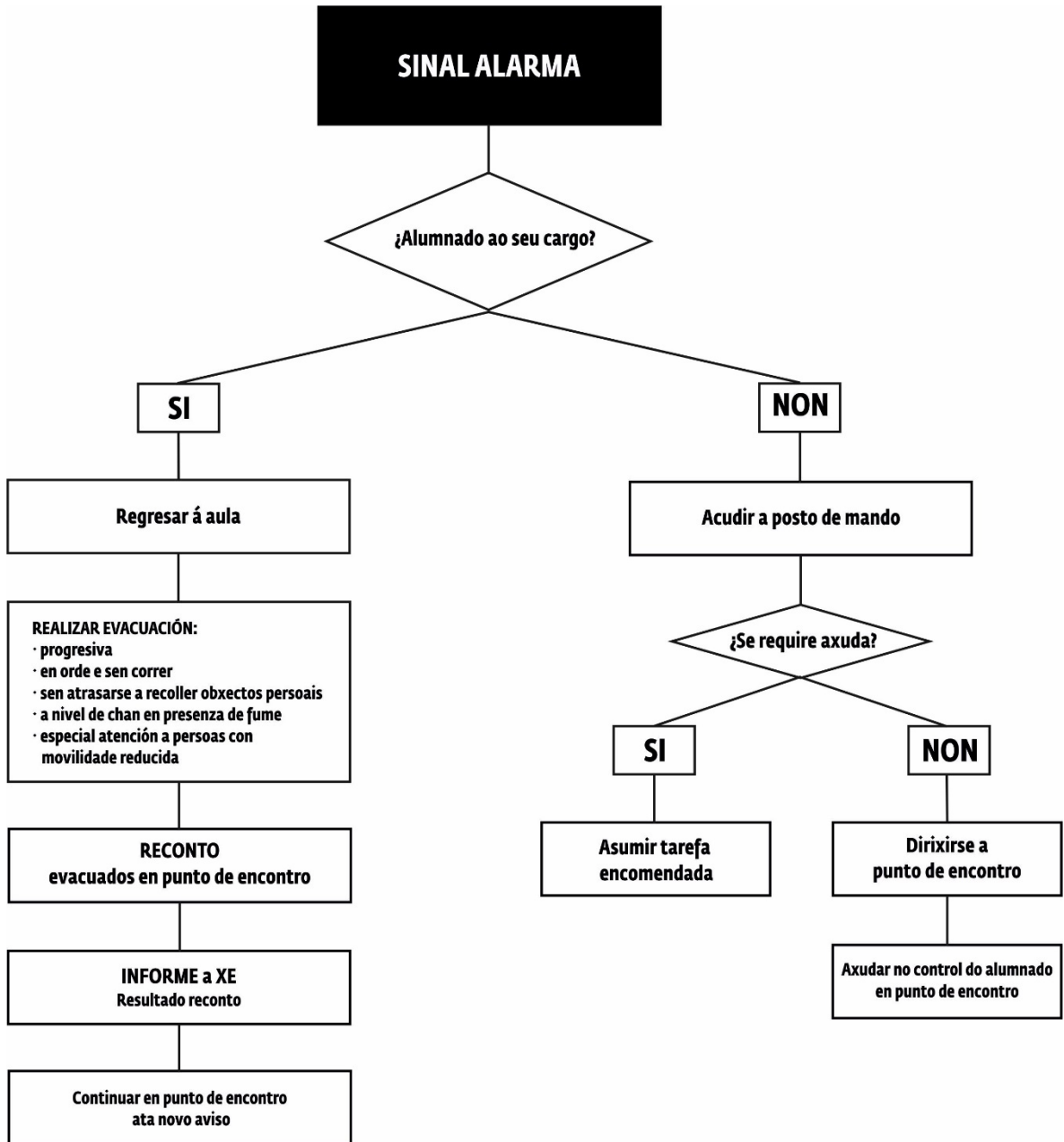

## PROTOCOLO DE CONFINAMIENTO

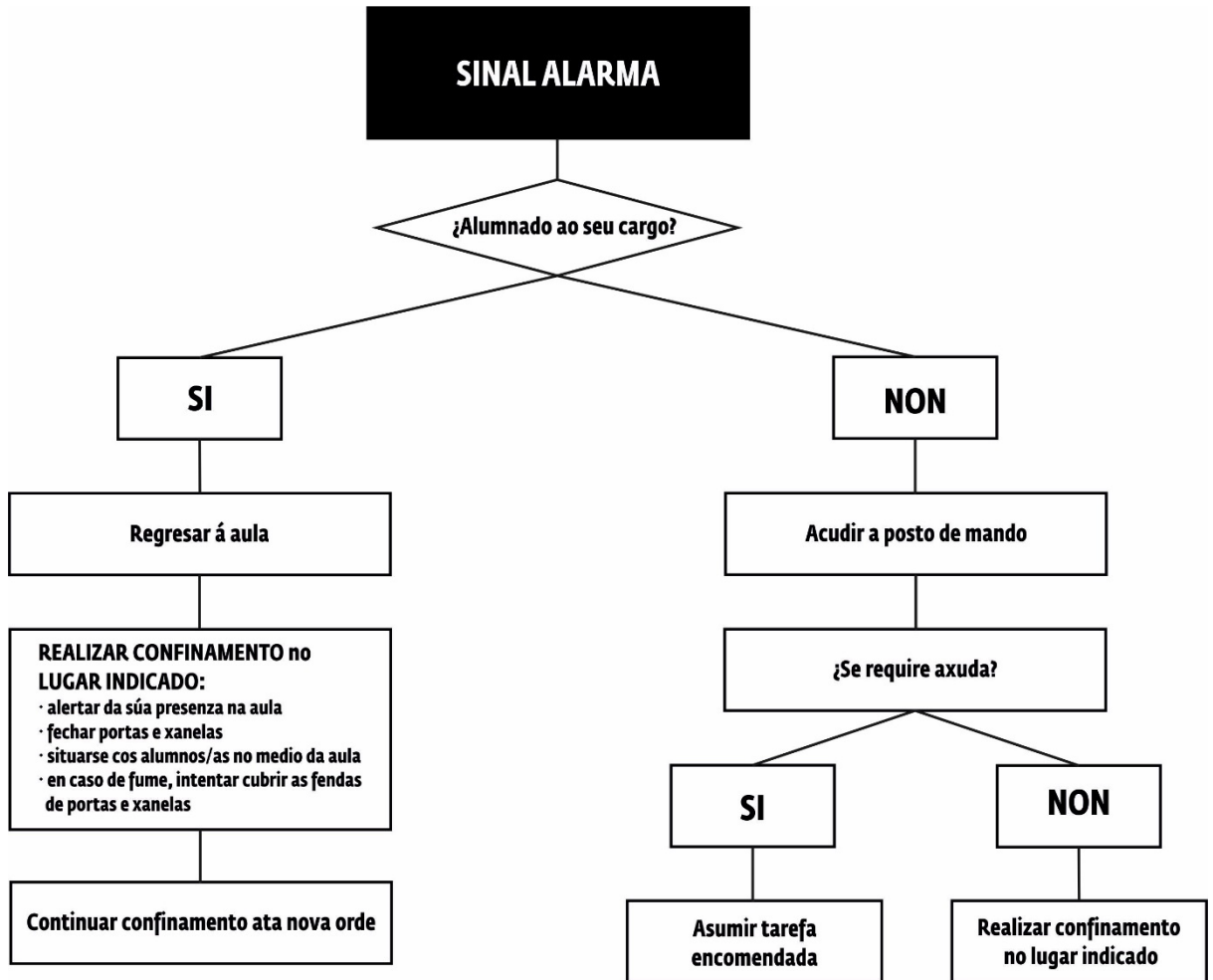

**PROTOCOLO XERAL DE PRIMEIROS AUXILIOS**

**PRESTAR ATENCIÓN A PERSOA ACCIDENTADA**

**Aplicar  
CONDUCTA PAS**

<b>Protexer</b>	→	· A nós mesmos · O lugar · A vítima
<b>Avisar</b>	→	· DPAAE · 112 / 061
<b>Socorrer</b>	→	· Á espera da chegada do servizo de emerxencia

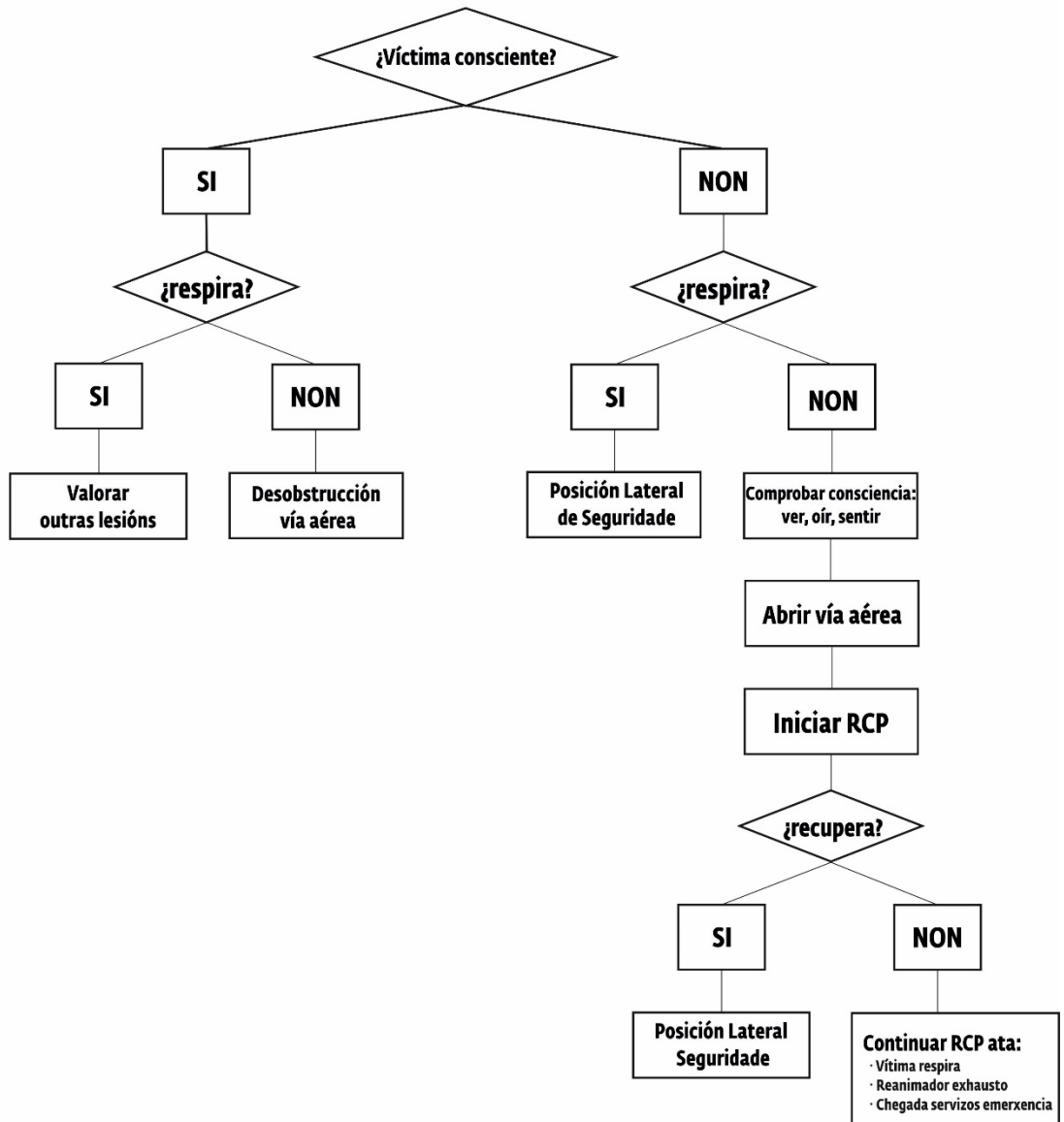

## ANEXO IV

### Actas, documentos e declaracións

- **Documento 1.** Actas de divulgación do Plan e constitución dos equipos de emerxencia.
- **Documento 2.** Exemplo folla de revisión e mantemento
- **Documento 3.** Simulacro de emerxencia.
- **Documento 4.** Protocolo de cesión das instalacións
- **Documento 5.** Proposta de melloras
- **Documento 6.** Autoría do Plan.

## DOCUMENTO 1

### Divulgación e capacitación dos equipos de emerxencia

Para que os equipos de emerxencia designados estean capacitados para desenvolver as tarefas asignadas, é necesario que dispoñan unha mínima formación e capacitación nas accións que terán que desenvolver en caso de emerxencia.

Na procura deste obxectivo e no marco das instrucións incluídas no Plan de Autoprotección, procederase a seguinte formación e capacitación:

#### Coordinación dos equipos de emerxencia

Duración: 2 horas

Equipos: Todo o persoal designado

#### CONTIDO

1. Plan de Autoprotección: Plan de Actuación ante emerxencias
2. Coordinación dos equipos de emerxencia
3. Coordinación cos servizos públicos de emerxencia

#### Actuación ante emerxencias

Duración: 2 horas

Equipos: Todo o persoal designado

#### CONTIDO

1. Plan de Autoprotección: Plan de Actuación ante emerxencias
2. Protocolos de evacuación.
3. Principios da loita contra incendios.
4. Primeiros auxilios



MEDIOS HUMANOS		
ACTIVIDADE:		Código:
LUGAR:		
Director do Plan de Autoprotección	DPAU	
Director do Plan de Actuación ante emerxencia	DPAE	
Xefe de emerxencia	XE	
Composición dos equipos		
Equipo	Composición	Situación
<b>EI</b>	Equipo de Intervención	
<b>EAE</b>	Equipo de Alarma e Evacuación	
<b>EPA</b>	Equipo de primeiros auxilios	

**DOCUMENTO 2**  
**Exemplo Folla de revisión e mantemento**

Operacións a realizar nos recintos de risco				
Elemento	Operación	Data	Nome	Firma

Operacións a realizar nos medios de autoprotección				
Elemento	Operación	Data	Nome	Firma

## DOCUMENTO 3

### Simulacro de emerxencia

A implantación do plan de autoprotección e, concretamente, a súa divulgación entre o persoal designado así como a súa capacitación, é un elemento esencial para promover unha eficaz xestión da emerxencia.

No marco da implantación do plan, o persoal do centro participou en diversas accións formativas clásicas que culminaron coa súa participación e un simulacro de emerxencia. A formación conta cos seguintes obxectivos:

- Comprensión das condutas seguras e do concepto da autoprotección.
- O plan de autoprotección do CEIP Francisco Vales Villamarín: contidos e obxectivos.
- Riscos presentes no entorno, na instalación e vinculados á actividade.
- Medios de autoprotección e protección: uso e mantemento.
- Procedemento de actuación en caso de emerxencia.

Conscientes de que a dificultade da implantación debe axustarse ao nivel de formación e capacitación previa, e tendo en conta a organización en un futuro próximo de novas accións dirixidas a difundir os principios da autoprotección, a simulación proposta xira arredor de un exercicio relativamente sinxelo. Propomos unha actuación fronte un incendio que obrigue a actuación dos equipos de intervención e de alarma e evacuación e confinamento, así como ao Xefe de Intervención e, evidentemente, ao Director de Actuación en caso de emerxencia.

### Obxectivos da simulación

- Reforzar a formación recibida nas accións previas á simulación e no marco da implantación do Plan de Autoprotección do centro.
- Avaliar a capacidade de toma de decisións do persoal do centro.
- Validar o plan de actuación ante emerxencias do centro.
- Capacitar aos distintos equipos designados para actuar durante a emerxencia.

### Exercicio de simulación

Unha vez realizadas as sesións de capacitación do personal designado, tivo lugar un simulacro de emerxencia baseado nos supostos formulados durante a sesión teórico-práctica: incendio, evacuación, confinamento ou accidente.

<b>SIMULACRO CEIP FRANCISCO VALES VILLAMARÍN</b>	
<b>Data</b>	23 de febreiro de 2024
<b>Horario previsto</b>	11h00
<b>Descrición do simulacro</b>	Incendio → conserxería Evacuación → total das instalacións do CEIP
<b>Organización da emerxencia</b>	<u>Directora do Plan de Actuación de Emerxencia</u> : labores de dirección da emerxencia + aviso ao CIAE 112 <u>Xefe de Emerxencia</u> : actuación sobre o foco e labores de apoio. <u>Equipo de intervención</u> : Labores de apoio ao Xefe de Emerxencias. <u>Equipo de Alarma, Evacuación e Confinamento</u> : evacuación das persoas usuarias. <u>Equipo de Primeiros Auxilios</u> : non se activa.
<b>Medidas acción previstas</b>	·Constitución de posto de mando ·Aviso ao CIAE 112. ·Extinción do incendio. ·Evacuación do persoal e persoas usuarias. ·Permanencia no punto de encontro.
<b>Medios técnicos</b>	·Extintores portátiles ·Pulsadores de alarma

**Participantes na simulación**



### Desenvolvemento do exercicio

Tempo real	Mensaxe	Accións
11h min.	Inicio saída de fume na zoa de conserxería	
11h + 1	<b>ALERTA</b> Fume no pasillo detectado pola xefe de emerxencia	Intenta actuar sobe o foto e non consegue extinguir.
11h + 2	<b>COMUNICACIÓN DA EMERXENCIA</b> XE comunica emerxencia a DPAAE	Comunicación a DPAAE, XE acude a dirección a informar
11h + 3	<b>MOBILIZACIÓN</b> DPAAE acude a posto de mando XE acude a punto de intervención	DPAAE, Posto de mando na zona de conserxería · Realiza chamada a 112
11h + 4	<b>VALORACIÓN DA EMERXENCIA</b> XE valora a emerxencia	
11h + 5	<b>INTERVENCIÓN</b>	Intentou sofocar o lume sen éxito.
11h + 6	<b>EMERXENCIA</b> Evacuación completa do edificio	DPAAE, · Decreta a emerxencia total con evacuación total do edificio
11h + 7	<b>ALARMA</b> XE en posto de mando	· XE e DPAAE dividen o centro e cada un vai avisando da evacuación e por incendio e novo percorrido de
11h + 8	<b>EVACUACIÓN</b> Evacuación total do edificio	EAEC, · A evacuación en xeral foi rápida e ordenada a pesar do cambio de percorrido por mor da climatoloxía.
11h + 9	<b>EVACUACIÓN FINALIZADA</b> Alumnado e profesorado no punto de encontro.	EAEC, · Informan a DPAAE da finalización da evacuación, con informe do reconto.

## Medios externos

Nesta ocasión non se puido contar con medios externos que participasen no simulacro.

## Valoración

- Director do Plan de Actuación ante emerxencias: Ben
  - Ante unha emerxencia, realizou a solicitude de axuda externa inmediatamente.
  - Realizou sen dificultade a distribución de persoal e tarefas de cada un.
- Xefe de emerxencia: Ben
  - Detecta a emerxencia, avisa inmediatamente á DPAE.
  - Ante o descubrimento de unha emerxencia intenta apagar o lume.
- Equipo de emerxencia (mestres libres): Nesta ocasión non había
  - Tanto DPAE como XE asumiron se organizaron e asumiron todas as funcións e traballos de comunicación emerxencia.
  - A evacuación foi fluída e ordena.

**A modo de reflexión final** cabe incidir nos seguintes puntos:

- Recordar que en canto se vexa fume ou lume hai que dar a alarma.
- Importancia de coñecer por parte de todo o persoal as funcións do DPAE e XE dado que nesta ocasión só estaban eles e non había mestres de garda, podería darse o caso inverso que faltasen algún deles (DPAE ou XE) e calquera outra persoa do centro terá que asumir as súas funcións.
- É importante ter claro que si no momento en que se comunica a evacuación se indica un cambio de percorrido na evacuación, é porque así o determinou o DPAE por seguridade e os equipos asumirán o cambio.
- No caso de docentes que están ao cargo de alumnado con necesidades especiais, si a evacuación pode supoñer unha situación de risco para a súa integridade, poderase optar por confinar recordando sempre alertar a persoas do exterior da situación.

## DOCUMENTO 4

### Protocolo de cesión dos espazos do CEIP Francisco Vales Villamarín a outros promotores de actividades

En virtude do disposto no Plan de Autoprotección do CEIP Francisco Vales Villamarín e das obrigas de coordinación de actividades en materia preventiva, se é que concorren, elaboramos o seguinte documento co dobre obxectivo de:

- informar aos promotores de actividades nas instalacións do CEIP Francisco Vales Villamarín sobre os medios e medidas de autoprotección existentes no mesmo
- documentar as actividades que se vaian a levar a cabo nas instalacións do recinto educativo

#### Normas de actuación en caso de emerxencia no CEIP

O CEIP Francisco Vales Villamarín está dotado de un conxunto de medidas de prevención previstas e implantadas, así como unha organización de medios humanos e materiais de protección a través do seu Plan de Autoprotección.

##### ANTES

- Identificar as rutas de evacuación, e o posible punto de reunión en caso de que aconteza unha emerxencia.

##### DURANTE

- Recordar que existe persoal formado e adestrado para responder en situación de emerxencia.
- No caso de non localizar a ninguén, chame ao 112, indicando o motivo da chamada, os datos do centro e a súa localización e o número de posibles vítimas.
- Conservar a calma e tranquilizar ás persoas que estean ao arredor.
- Localizar o lugar da emerxencia e retirarse da zona de risco.
- Se é posible, diríxase cara ao punto de reunión, co resto do grupo.
- Se hai fume, taparse a nariz e a boca con un pano, se é mollado mellor, e agacharse.
- Seguir as instrucións dos membros dos equipos de intervención, se os houbese.
- Durante a evacuación recordar: Non corro! Non grito! Non empurro!

##### DESPOIS

- Unha vez no punto de reunión, non abandonalo sen autorización dos responsables.



Respecto aos datos sobre a actividade, o promotor debe cubrir o seguinte formulario,

<b>Datos persoais ou razón social do promotor/a</b>	
<b>Nome e apelidos</b>	
<b>NIF/CIF</b>	
<b>Enderezo</b>	
<b>Teléfono</b>	
<b>Correo electrónico</b>	
<b>Características da actividade</b>	
<b>Breve descrición</b>	
<b>Número de usuarios prevista</b>	
<b>Características dos usuarios</b>	
<b>Duración da actividade</b>	
<b>Horario da actividade</b>	
<b>Instalacións que solicita</b>	
<b>Mobiliario ou maquinaria que se utilizará <sup>1</sup></b>	

(<sup>1</sup>) No caso de que a actividade requira a montaxe de algunha estrutura desmontable (escenarios, carpas ou similar) será necesario achegar os seguintes documentos:

- Póliza e recibo de responsabilidade civil
- Certificación anual asinada por técnico competente
- Certificado de montaxe asinado por técnico competente

No caso de instalar aparellos de recreo ou inchables, será necesario achegar a seguinte documentación:

- Póliza e recibo de responsabilidade civil
- Certificación anual do aparello de recreo asinada por técnico competente
- Certificado de montaxe asinado por técnico competente

D....., promotor da actividade descrita, garanto a veracidade dos datos aportados e me comprometo a achegar a documentación que se solicita e a cumprir as normas de actuación derivadas do Plan de Autoprotección implantado no CEIP Francisco Vales Villamarín.

E para que conste, asino en Betanzos, a.....de.....de.....

Promotor da actividade

## DOCUMENTO 5

### Proposta de melloras

No proceso de elaboración e implantación do Plan de Autoprotección do CEIP Francisco Vales Villamarín detectáronse unha serie de elementos susceptibles de mellora aos que, para unha correcta operatividade do Plan, sería necesario abordar.

Para cada deficiencia detectada se propón unha ou varias medidas correctoras e se establece un nivel de prioridade asociado a un prazo de execución. O referido nivel se establece en base a dous criterios:

- Garantir a seguridade das persoas e dos bens que se poidan ver afectados por unha emerxencia no centro.
- A viabilidade económica das medidas propostas.

<b>Risco</b>	<b>Medida</b>	<b>Descrición</b>	<b>Prioridade</b>	<b>Prazo</b>
<b>Incendio ou explosión</b> Fase de alarma	Instalar un sistema de megafonía	Instalar sistema de megafonía que ofrezca cobertura a todas as estancias do centro coa finalidade de poder decretar a alarma e dar instrucións de actuación ao persoal designado nos equipos de emerxencia.	Baixa	12 meses
<b>Incendio ou explosión</b> Fase de Intervención	Acondicionar os portais do recinto para o acceso dos vehículos de emerxencia	Acondicionar as beirarrúas para que os vehículos poidan acceder ao recinto. Ben instalando unha rampla, ben rebaixando o nivel.	Moderada	6 meses
<b>Accidente individual</b>	Formación e adestramento	Formar aos nenos e nenas usuarios e usuarias do centro na identificación de situacións de emerxencia e na adopción de comportamentos seguros. Adestrar aos usuarios e usuarias do centro na realización da evacuación, utilizando e practicando percorridos alternativos, de xeito que ante unha emerxencia que impida a saída do centro pola saída habitual, os nenos e nenas estean familiarizados coa saída alternativa.	Moderada	6 meses

**DOCUMENTO 6**  
**Autoría do Plan**

O Plan de Autoprotección do CEIP Francisco Vales Villamarín foi elaborado por Daniel Lorenzo Mirón, con DNI 448.357.63-T, na súa calidade de Técnico Superior de Prevención de Riscos Laborais e Riscos Comúns e Técnico de Protección Civil.

Data: 17 de marzo de 2024

Asinado: Daniel Lorenzo Mirón



En representación de PREVINEM SL

## ANEXO V

### Planos

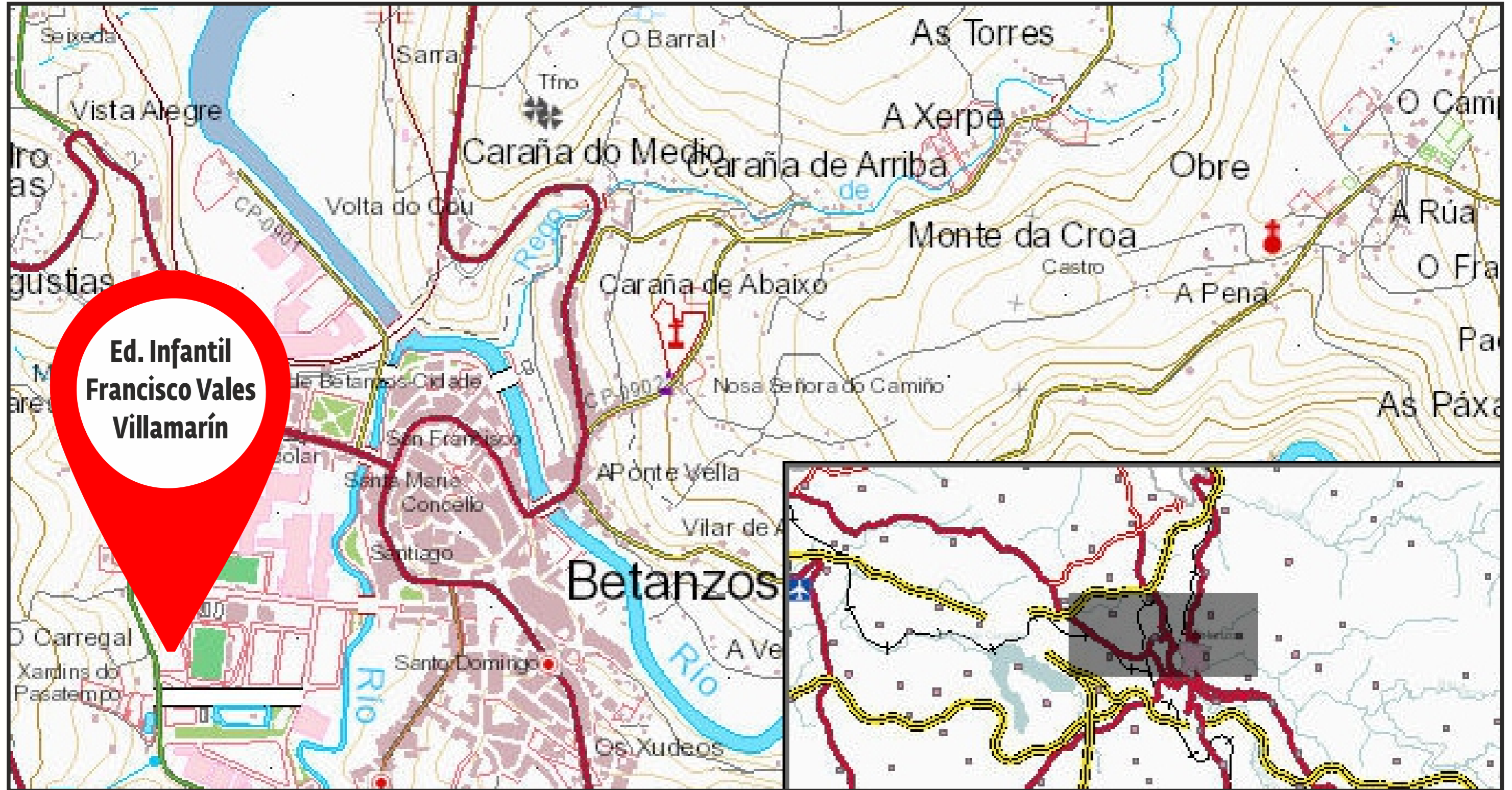

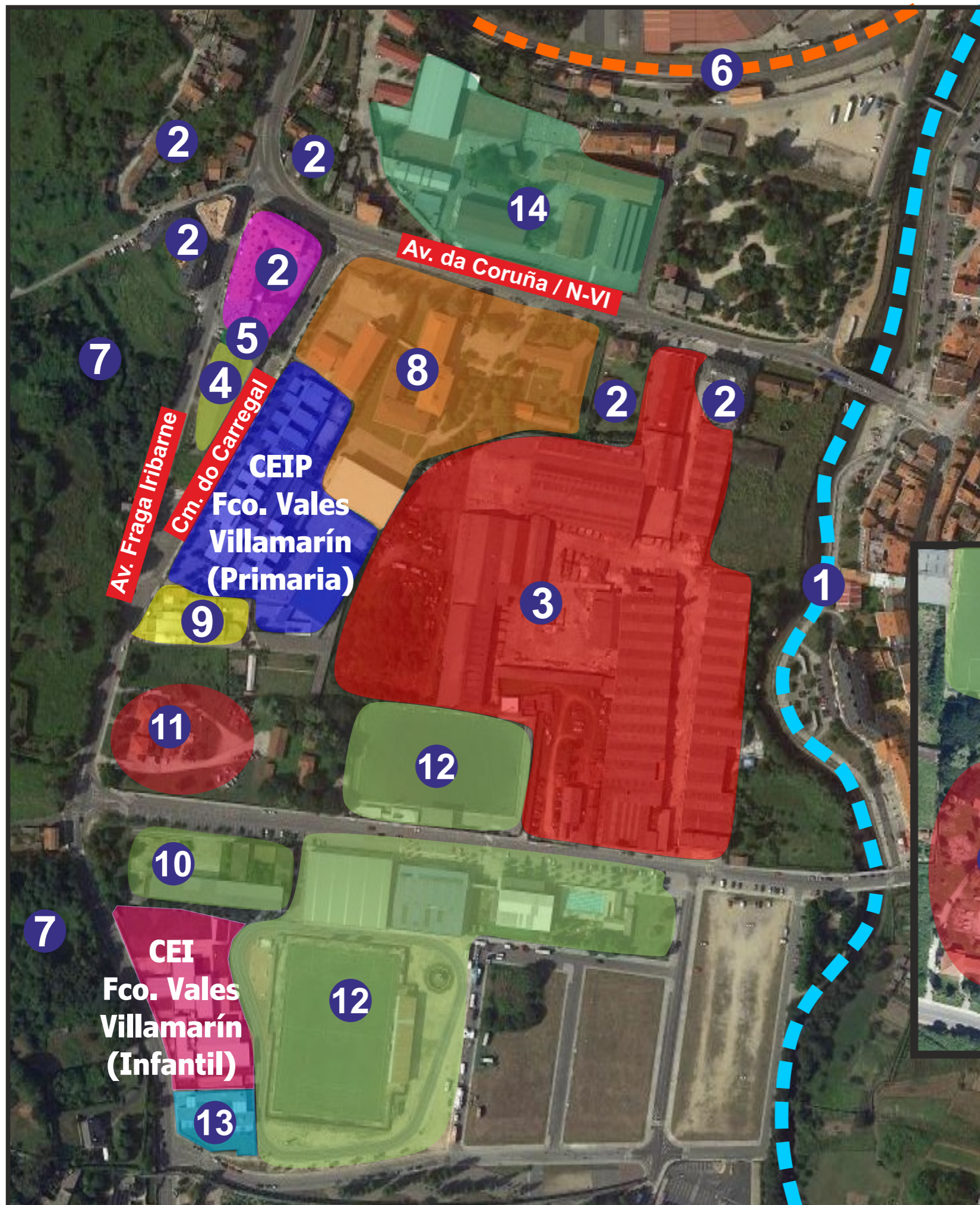

- 1 Río Mendo
- 2 Vivendas
- 3 Naves industriais
- 4 Naves industriais abandonadas
- 5 Taller de automóviles
- 6 Vía ferroviaria
- 7 Masa forestal
- 8 IES Francisco Aguiar
- 9 Panificadora
- 10 Centro de Saúde
- 11 Parque Bombeiros forestais
- 12 Piscina e instalacións deportivas municipais
- 13 Gardería "Galiña Azul"
- 14 IES As Mariñas
- 15 Parque do Pasatempo



PLAN DE AUTOPROTECCION  
CEIP FRANCISCO VALES VILLAMARÍN - EDIFICIO DE EDUCACIÓN INFANTIL

PLANO  
EMPRAZAMENTO

Nº PLANO: 01  
COD.: AU E 142/19

ESCALA: /  
DATA: 03/2020

PROPIEDAD

info@previnem.com  
630 624 999  
Avd. Gonzalo Navarro, parcela 1, local 2  
15573 - Narón

**PREVINEM**  
PREVENCIÓN INTEGRAL DE EMERGENCIAS



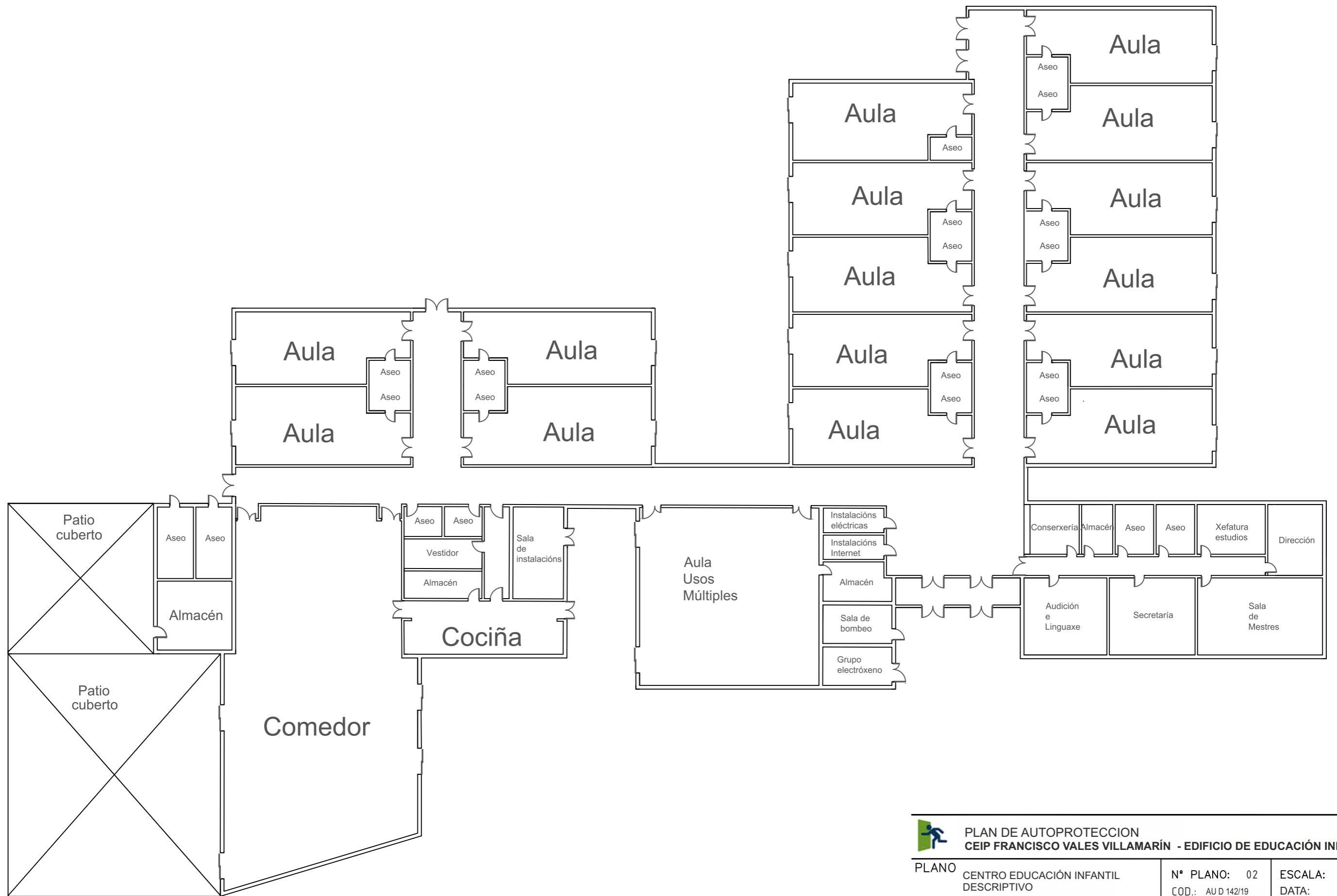

**PLAN DE AUTOPROTECCION  
CEIP FRANCISCO VALES VILLAMARÍN - EDIFICIO DE EDUCACIÓN INFANTIL**

PLANO DESCRPTIVO	CENTRO EDUCACIÓN INFANTIL	Nº PLANO: 02	ESCALA: /
		COD.: AU D 142/19	DATA: 03/2020

PROPIEDAD

info@previnem.com  
630 624 999  
Avd. Gonzalo Navarro, parcela 1, local 2  
15573 - Narón



**LEENDA: LOCAIS DE RISCO E PUNTOS CON RISCO DE INCENDIO**

1	Local cadros eléctricos	5	Sala instalación de gas
2	Local telecomunicacións	6	Sala caldeira gas
3	Sala de bombeo PCI	7	Cociña
4	Local técnico grupo electróxico reserva	8	Almacén





Punto de reunión  
(Patio exterior)

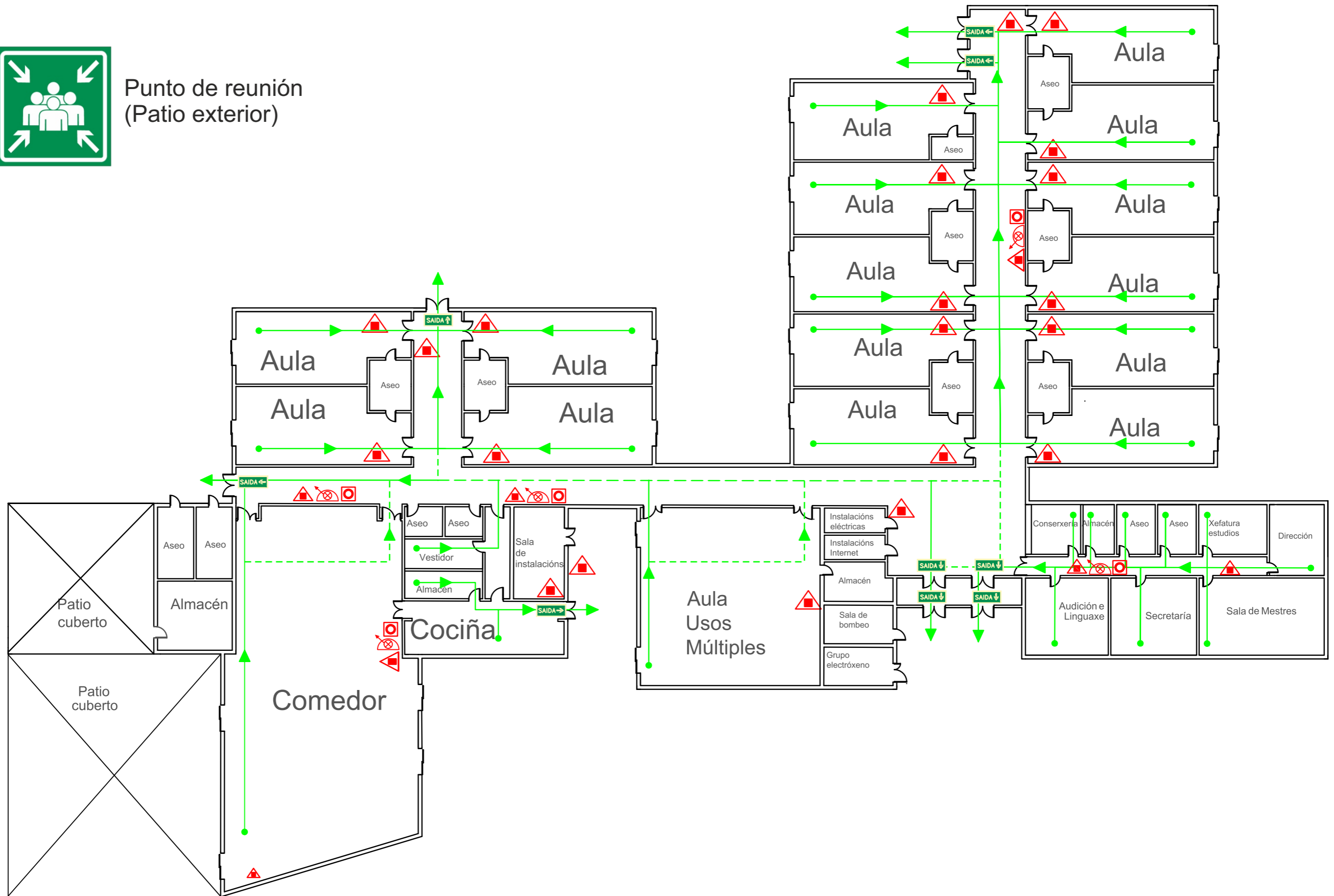

**Lenda**

	Percorrido evacuación		Extintor po ABC		Boca de incendios equipada		Punto de reunión
	Percorrido alternativo		Extintor CO2		Botón de alarma		Saída



PLAN DE AUTOPROTECCION  
CEIP FRANCISCO VALES VILLAMARÍN - EDIFICIO DE EDUCACIÓN INFANTIL

PLANO	CENTRO EDUCACIÓN INFANTIL MEDIOS AUTOPROTECCIÓN	Nº PLANO: 04 COD.: AU MAU 142/19	ESCALA: / DATA: 03/2020
-------	--	-------------------------------------	----------------------------

PROPIEDAD

info@previnem.com  
630 624 999  
Avd. Gonzalo Navarro, parcela 1, local 2  
15573 - Narón



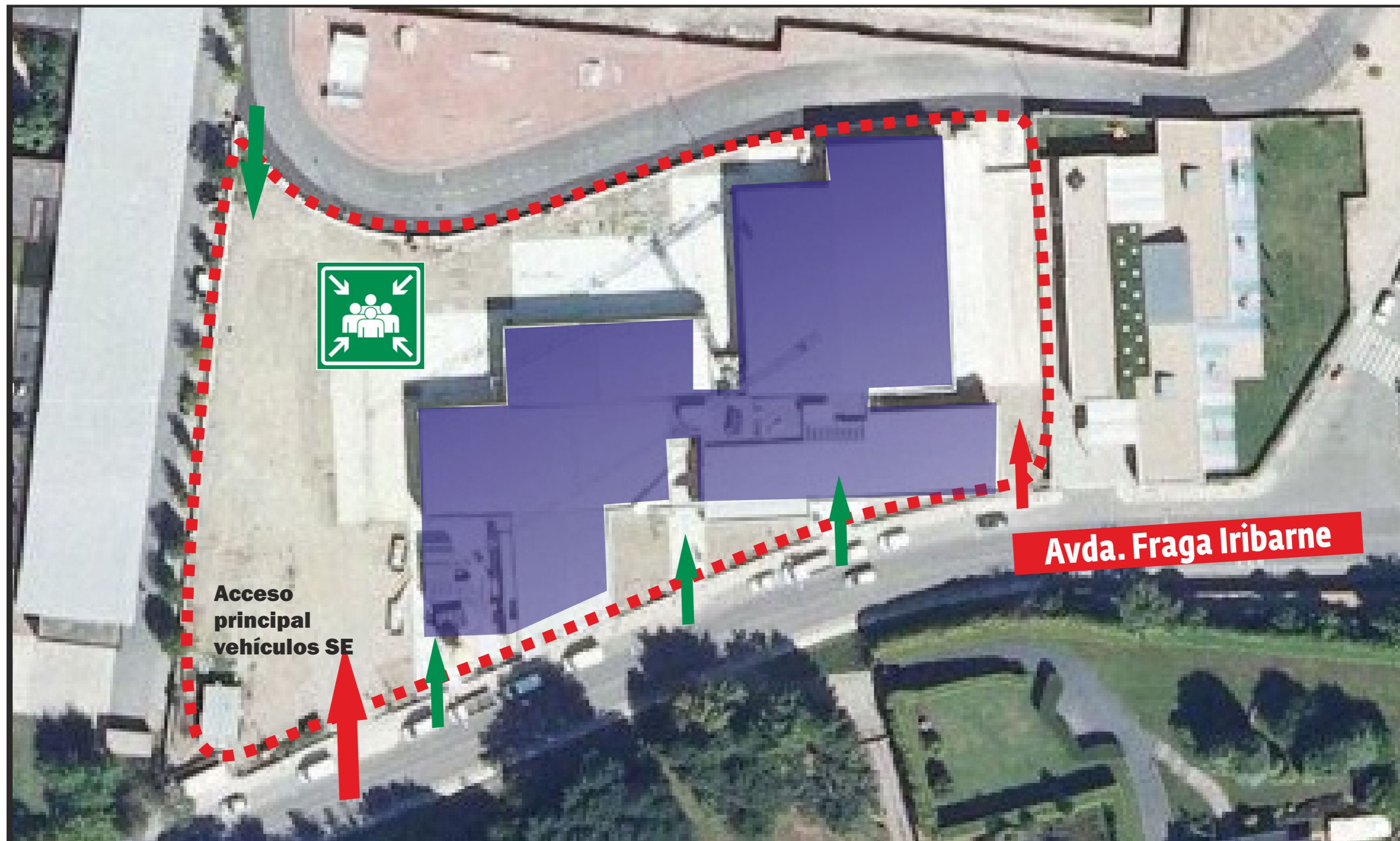

<b>Acceso principal</b>	
Coordenadas UTM	
<b>Fuso 29</b>	
<b>X</b>	563354
<b>Y</b>	4792057

## Lenda

 Accesos peonís ao recinto

 Acceso Servizos Emerxencias



Punto de reunión



PLAN DE AUTOPROTECCION  
CEIP FRANCISCO VALES VILLAMARÍN - EDIFICIO DE EDUCACIÓN INFANTIL

PLANO	CENTRO EDUCACIÓN INFANTIL PUNTO DE REUNIÓN	Nº PLANO: 05 COD.: AU MAU 142/19	ESCALA: / DATA: 03/2020
-------	---	-------------------------------------	----------------------------

PROPIEDAD

info@previnem.com  
630 624 999  
Avd. Gonzalo Navarro, parcela 1, local 2  
15573 - Narón

**PREVINEM**  
PREVENCIÓN INTEGRAL DE EMERGENCIAS