MARUXÍA

Nº 5

ESPECIAL 20 ANIVERSARIO

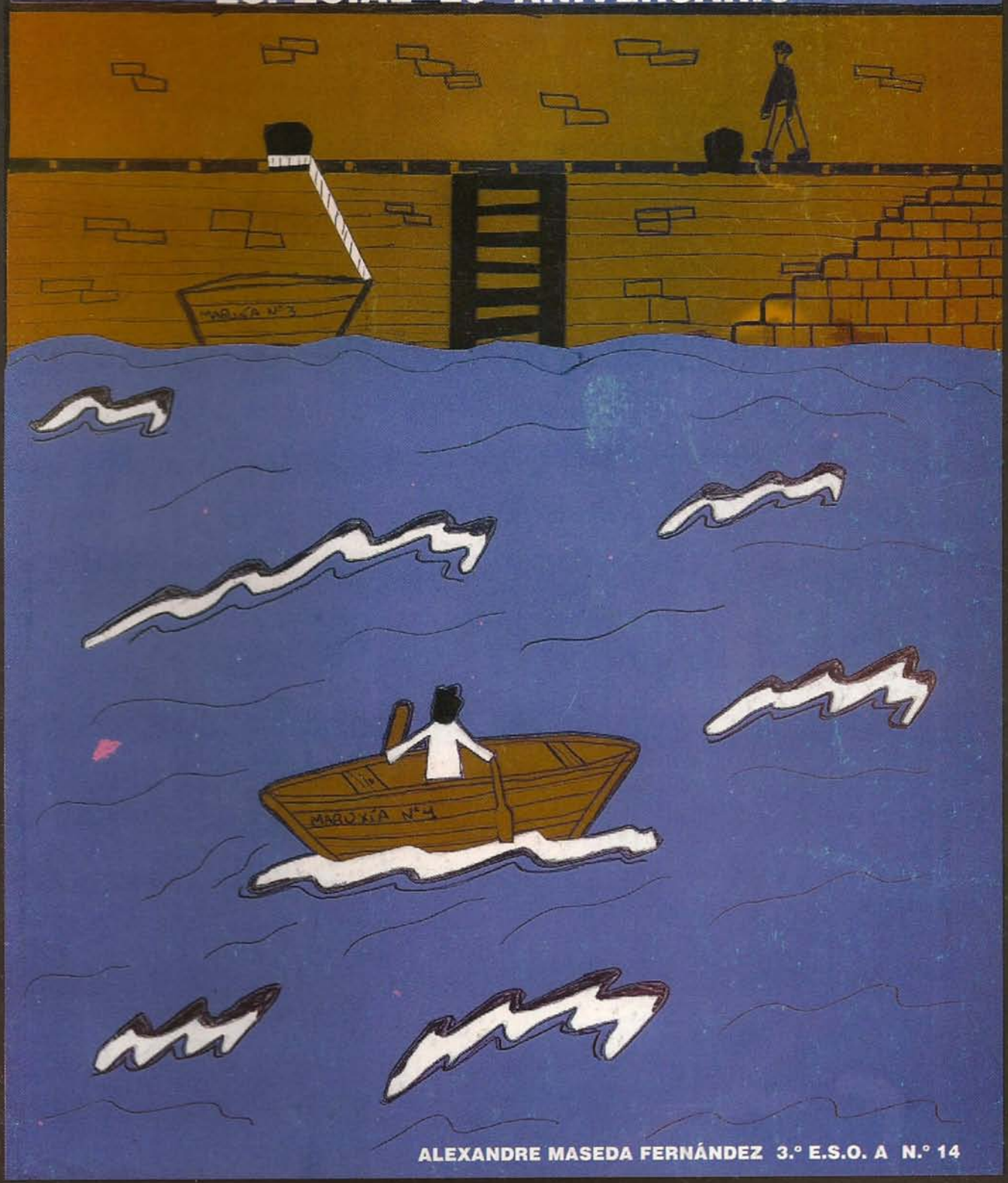

ALEXANDRE MASEDA FERNÁNDEZ 3.º E.S.O. A N.º 14

Concello de Burela

INDICE

* Autores - Boletín A.P.A. 4

* Presentación (Alfredo Llano) 5

* F.P. Burela I.E.S. Perdouro - 20 Aniversario 7

* Primeiros pasos ..... 7 - 8

* Proxecto da obra ..... 8 - 9 - 10 - 11

* Inauguración ..... 13 - 14

* Elección de Director 15

* Comezo da actividade escolar 17

* Década dos 80 ..... 19 - 20 - 21

* Consello Escolar - Novo Director - Revista dos Centros de F.P. ..... 23 - 24

* Década dos 90: Novos Directores - E.S.O. e Ciclos Formativos 24

* Asociación Cultural Os Matos ..... 25 - 26

* Bacharelato - Novos Ciclos - Adscrición - I.E.S. Perdouro 27

* Actualidade 28

* Os Nosos Directores e as súas opinións: César Aja (1.978 - 1.986) 29

* José Veiga (1.986 - 1.990) 30

* Carmen Fernández (1.992 - 1.994) 31

* Alfredo Llano (1.994 . . .) 32

* Ex-alumno e na actualidade profesor (José Alberto Legaspi) 33

* Suxerencias dos alumnos 34

AUTORES

- IRIA SEIJAS MOURELO (3.º E.S.O.)
- JENIFER MARTÍNEZ FERNÁNDEZ (3.º E.S.O.)
- DAVID FERNÁNDEZ NÉCEGA (3.º E.S.O.)
- DAVID DEZA FERNÁNDEZ (3.º E.S.O.)
- JESICA MASEDA DÍAZ (3.º Administrativo)
- M.ª MAR RIVAS CRECENTE (3.º Administrativo)
- ANTÓN NIÑE FERNÁNDEZ

SUBVENCIONA:

XUNTA DE GALICIA

CONSELLERIA DE EDUCACIÓN E ORDENACIÓN UNIVERSITARIA
Dirección Xeral de Política Lingüística

Edificio Administrativo San Caetano - SANTIAGO

FOTOCOMPOSICIÓN E IMPRESIÓN: **GRAFICAS ARFE** - BURELA - TELF. E FAX: 982 58 05 04
D.L.: LU - 171-99
EDITA: A.C. OS MATOS - I.E.S. PERDOURO

ASOCIACION DE PAIS DE ALUMNOS
I.E.S. PERDOURO DE BURELA - A.P.A.

Porque nos importa a educación dos nosos fillos, somos socios da A.P.A. Ti tamén debes asociarte. Para inscribirte cubre o boletín e entrégao na Secretaría do Centro. (Cortar pola liña de puntos)

.....

Nome do Pai/Nai ou titor: .....
Pai/Nai ou Titor do Alumno: ..... Curso .....
Autorizo ó Banco/Caixa: ..... Oficina de: .....
A cargar na miña conta n.º: ..... o importe do recibo anual da
Asociación de Pais de Alumnos do I.E.S. Perdouro de Burela.
Titular da conta: ..... D.N.I.: .....
Data: ..... de ..... de 199..... Firma,

I.E.S.

resposta as necesidades profesionais da comarca, rematando a súa fase como instituto de FP con catro ramas consolidadas: Metal,

Alfredo Llano García.

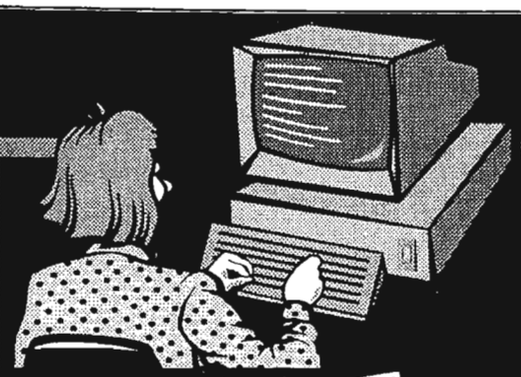

COMPUTER-3
INFORMATICA

EXPERTOS EN INFORMATIZACION DE EMPRESAS

DELEGACION BURELA
Avda. A. Pardiñas, 236 Bajo
Teléfono y Fax: 585456
27880 BURELA (Lugo)

CENTRAL LUGO
Ronda Muralla, 40
Teléfono: 243015 - 243116
Fax: 244308 27002 LUGO

CENTRO DE FORMACION LUGO
Montero Ríos, 66-68
Teléfono: 25 33 50 LUGO

- PROGRAMACION A MEDIDA
- SERVICIO TECNICO HOMOLOGADO
- FORMACIÓN: TODOS LOS NIVELES
- ORDENADORES
- REDES
- TERMINALES PUNTO VENTA (T.P.V.)
- AUTOVENTAS Y PREVENTAS
- IMPRESORAS Y PLOTTERS
- FOTOCOPIADORAS Y FAX
- CONSUMIBLES Y ACCESORIOS

ELECTROSON GALICIA, S.A.

COMPONENTES ELECTRONICOS INDUSTRIALES
I N F O R M A T I C A

Concepción Arenal, 48
Teléfono: 982 24 49 70
Fax: 982 24 69 71
L U G O

FP BURELA IES PERDOURO - 20 ANIVERSARIO -

O progreso e o desenvolvemento dos pobos teñen a súa base en varios factores: económico, político, social, cultural... e educativo. Desde logo que o campo educativo xoga un factor determinante na vida das persoas e da sociedade en xeral.

O noso Instituto, desde a súa fundación, veu aportando un papel significativo no desenvolvemento da vida de Burela e arredores. Son moitos os homes e mulleres da comarca de A Mariña que cursaron os seus estudios nas nosas aulas, e hoxe, xa no campo profesional, seguro que recordan o seu paso polo centro. Como lle ocurrerá ós actuais alumnos dento duns anos.

Cando falamos de recordos, pode parecer, nalgunhas ocasións, que xa nos fixemos vellos moi axiña. É posible. Pero o que é unha realidade son os avances que van configurando a vida de calquera colectivo. E iso é o que pretendemos con este pequeno traballo : mostrar a vida dos vinte anos do noso instituto.

PRIMEIROS PASOS

A mediadios da década dos anos 70 Burela é unha vila onde a súa principal actividade xira arredor do mar, como na actualidade. O seu porto cada vez vai collendo máis importancia, froito do seu labor cotidiá, e tamén se produce un incremento na construcción debido a que a poboación aumenta e o traballo das distintas empresas vai collendo forza. Xentes das parroquias do arredor e outras chegadas de lugares máis alonxados vanse integrando na vida da sociedade burelesa.

A influencia da factoría de Alúmina-Aluminio en San Cibrao tamén se nota na vida burelesa. A cercanía desta industria coa vila fai que moitos traballadores deste complexo residan en Burela e nos seus arredores.

Os estudiantes bureleses que rematan o Ensino Xeral Básico e que queren seguir o ensino medio vense na necesidade de desprazarse da vila. Ribadeo, Mondoñedo e Viveiro son os centros máis cercanos onde poden continuar os seus estudios e onde acuden moitos alumnos. Lugo e A Coruña son lugares tamén escollidos por outras familias para os seus fillos.

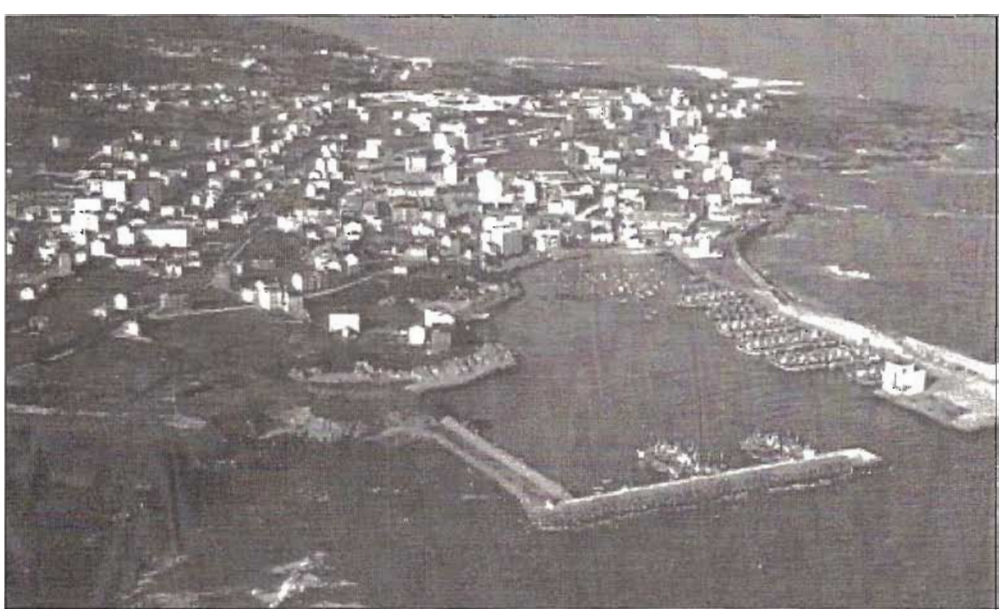

Burela: Finais anos 70

Os primeiros pasos cara á instalación dun centro de ensino medio comezan en 1973 cando o "Ministerio de Educación y Ciencia" solicita ó Concello de Cervo a cesión de terreos para a ubicación das edificacións dun Centro de Bacharelato Unficado e Polivalente a construír en Burela, incluído no "III Plan de Desarrollo" pola Comisión Provincial de Planeamento e Programación Educativa, que aprobou definitivamente o proxecto de necesidades en materia educativa para Lugo.

O Concello de Cervo - 24 de outubro deste mesmo ano - faculta ó Sr. Alcalde, Dn. Arcadio Pardiñas Vila, ou Primeiro Tenente de Alcalde que legalmente o sostitúa , para formalizar os contratos de adquisición "de las fincas comprendidas dentro del polígono delimitado en la base 1.ª de las del concurso subasta tramitado en forma, con publicación en los BB.OO. del Estado y Provincia, dos números del diario provincial "El Progreso", dos en el ABC de Madrid y Radio Nacional en el punto conocido por **Matos**, **Granda** o subdenominaciones con que aparezcan a ceder para la finalidad indicada y anejos".

O concurso que se tramitou para a adquisición dos terreos queda deserto. Posteriormente dous veciños de Burela, Dn. Jaime Costas Rodríguez (médico) e Dn. José Fernández González (veterinario) ofertan ó Concello varias fincas da súa propiedade situadas nesta zona cunha superficie aproximada de 16.116 m.^{2} para a ubicación do Centro de Bacharelato Unificado e Polivalente e a Escola de Formación Profesional de 1.º e 2.º Graos.

Na sesión plenaria do 12 de Marzo de 1975, o Concello de Cervo aproba a adquisición destas fincas na zona de "Os Matos", ás aforas de Burela. A proposta fíxose de conformidade co Regulamento de Bens e, previo informe do Perito Agrícola, favorable en canto á súa ubicación , adquírense as citadas fincas na cantidade de Un Millón Catrocentas Cincuenta e Cinco Mil Pesetas (1.455.000. - Ptas.).

Os membros presentes no pleno acordan facultar ó Segundo Tenente de Alcalde, Dn. José García García, para que formalice notarialmente todas e cada unha das operacións de adquisición, segregación, división e cesión ó Ministerio de Educación e Ciencia dos terreos citados onde se ubicarán as edificacións educativas; así como que realice todas e cada unha das operacións ou trámites conducentes ó fin indicado.

Seguen os trámites administrativos e cédense os terreos ó Ministerio de Educación y Ciencia para acometer a obra.

PROXECTO DA OBRA

En Xuño de 1976, o arquitecto José A. Rojo Fernández redacta o proxecto (o n.º 5.214) "De Centro de Formación Profesional para 360 puestos escolares en Burela-Cervo (Lugo)".

Na Memoria do proxecto queda reflectido: "El Servicio de Proyectos de la Junta de Construcciones, Instalaciones y Equipo Escolar, de la Subdirección General de Proyectos y Construcción del MINISTERIO DE EDUCACIÓN y CIENCIA, efectuó el encargo de la Redacción del Proyecto de un Centro de Formación Profesional para 360 Puestos Escolares, en un terreno próximo a la localidad de Burela, en la provincia de Lugo, próximo a la carretera C-642 de Viveiro a Foz. Una vez aprobado el correspondiente Anteproyecto, se

autorizó la redacción del Proyecto Definitivo".

O autor do proxecto segue as liñas xerais da solución adoptada no Anteproxecto básico preparado polo M.E.C. coas pequenas adaptacións necesarias para a súa lóxica acomodación na parcela, tendo en conta a separación de funcións que interveñen nun centro destas características, seguindo á vez os criterios económicos e estéticos necesarios para un correcto desenvolvemento do programa.

O proxecto do Sr. Rojo Fernández contempla varios bloques:

- Un bloque principal con dúas plantas de altura, destinado a albergar a zona docente de aulas (na súas planta superior) e a zona administrativa, zonas de usos comúns (usos múltiples, ximnasio, etc. . .) e zona de servicios coa vivenda do subalterno na planta baixa.

- Outro bloque con dúas plantas de altura e tamén destacado na súa importancia destínase para albergar os talleres do grupo 1.º e 2.º.

- Por último, o conxunto complétase cun bloque destinado ós talleres especiais do grupo 3.º.

O conxunto dos edificios queda ligado por porches e pasos cubertos.

A zona de deportes (pista polideportiva) queda exterior, disposta lateralmente ó conxunto de pavillóns e chégase a eles mediante os pasos cubertos xa indicados.

O acceso ó Centro encóntrase en boas condicións e realízase pola estrada de Oviedo, á que se chega polo extremo Norte da Parcela.

En canto á descrición da obra, o proxecto contempla que:

"El conjunto del Centro se construye con estructura de pilares y vigas de hormigón armado, con forjados unidireccionales formados por viguetas de hormigón normal y elementos huecos de hormigón. Los porches y pasos cubiertos se ejecutarán con estructura ligera de perfiles metálicos. El sistema de cimentación, dadas las condiciones del terreno, será mediante zapatas aisladas de hormigón armado, unidas entre sí por vigas de arriostramiento y juro de hormigón que actuará como sobrecimentación recibiendo los muros de cerramiento. Dadas las longitudes de los edificios, ninguno de ellos requiere dividir su estructura por junta de dilatación. Se consideran como forjados completos tanto el correspondiente al piso de la planta baja como el del nivel de la cubierta.

Las cubiertas de los edificios principales será a dos aguas ..... El material de cubrición será de teja plana de cemento recibida con mortero de cemento y arena.

La cubierta del bloque de talleres del grupo 3.º estará construída por estructura metálica en elementos prefabricados formando dientes de sierra inclinados .....

La instalación eléctrica se hará con las prescripciones vigentes del reglamento electrónico de baja tensión para un nivel de iluminación de 300 lux con posibilidad de iluminación media de 150 lux".

Tamén se fai constar no proxecto o sistema de calefacción, no que se tomará en conta o establecido polo Decreto 1.490/75 de 12 de Xuño de 1.975 sobre aforro de enerxía.

A vivenda do subalterno leva sistema de calefacción independente do resto do Centro.

Os caudais, tanto da rede de suministro de auga como a de recollidas, calcularanse segundo as Normas Tecnolóxicas da Edificación.

O edificio irá protexido contra descargas atmosféricas cun pararraios de puntos múltiples.

Tamén se proxecta unha rede de Terras de acordo coas Normas Tecnolóxicas da

Edificación, dotada dos correspondentes rexistros para a medición das resistencias de terras.

Completando a urbanización da parcela, proxéctanse redes de rego e de iluminación exterior.

O B.O.E. n.º 273 do 13 de Novembro de 1.976 anuncia a

"Resolución de la Junta de Construcciones, Instalaciones y Equipo Escolar por la que se anuncian a concurso-subasta las obras que se citan.

8.- Construcción de un Centro de Formación Profesional de 360 plazas en Burela, Cervo (Lugo).

Presupuesto de contrata:
35.324.873 pesetas.

Plazo de ejecución:
Diez meses.

Clasificación requerida:
Grupo C completo, categoría D.

Fianza Provisional:
Dos por ciento del presupuesto anteriror".

Esta era unha noticia moi esperada polo Concello de Cervo, e en particular polos veciños de Burela, xa que despois dos pertinentes trámites burocráticos víase máis cerca o obxectivo perseguido.

No mesmo mes de Novembro de 1.976 o Ministerio de Educación inicia o expediente a través da

"Junta de Construcciones, Instalaciones y Equipo Escolar Subdirección General de Contratación Servicio de Contratos Sección de Contratos de Obras".

No mesmo queda reflectido:

- Provincia:
  Lugo
- Localidad:
  Burela

- Obras:
  Nueva construcción

- Centro:
  Centro de Formación Profesional para 360 p. e.

- Sistema de adjudiación:
  Concurso-subasta

- Bases Legales:
  Art.º 28 de la vigente Ley de contratos del Estado.

- Aplicación presupuestaria:
  18.63.651/0378-76

- Cantidad total:
  35.584.815 pesetas

- Anualidades:
  1.976.- 2.000.000.- ptas.
  1.977.- 33.584.815.- ptas.

- Plazo de ejecución:
  10 meses.

"En expediente promovido para la contratación de las obras cuyo detalle se especifica en los recuadros que anteceden ... ESTA JUNTA ..., cumplidos todos los trámites reglamentarios, ha resuelto aprobar el Pliego de Cláusulas Administrativas particulares por el que se regirá el contrato correspondiente, el gasto de que se hace mención y la adjudicación de las obras mediante ... concurso-subasta ...".

O 14 de Decembro de 1.976 adxudícanse as obras á empresa Constructora San José, S. L., que ten o seu domicilio en Pontevedra, por un importe de 32.781.482 pesetas.

As obras dos distintos pavillóns que albergarán ós dous centros -Bacharelato Unificado e Polivalente e Formación Profesional de 1.º e 2.º grao- dan comezo. Dificultades non faltan á hora de facer os institutos, xa que nalgunha inspección das obras os representantes da administración consideraban que os edificios "non reunían" as condicións óptimas para este tipo de edificacións (no relativo á calidade dos materiais), pero pouco a pouco fóronse superando os atrancos.

Mentres se vai facendo a obra, o Concello de Cervo -25 de Agosto de 1.977- aproba o proxecto de "Acondicionamento de pavimentación e mellora de servicios na rúa de Burela e os seus enlaces coa C-642. Presuposto parcial dos tramos de acceso á Escola de Formación Profesional, perfiles do 22 ó 28 e Calle A".

No pleno do mes de Outubro de 1.977, a Corporación Municipal acorda prestar aprobación ó presuposto parcial dos tramos de acceso ó Centro de Formación Profesional e citada rúa "A", co fin de que poida entrar en funcionamento o mencionado centro con todos os servicios no máis breve prazo posible.

A fisonomía do lugar vaise transformando. A zona virxe desta parte da vila cambia gracias ó traballo dos homes e das máquinas.

Coa urbanización do lugar e a obra do Instituto cada vez máis cercana ó seu remate, os veciños de Burela ven con satisfacción esta realidade, esperando non tardar moito en mandar os seus fillos a estas novas intalacións.

A noticia que tanto esperaba o pobo ten lugar o 20 de Xuño deste ano 1.978 co Real Decreto 2045/78 onde se crea o Centro de Formación Profesional de Burela, quedando reflexado posteriormente no Boletín Oficial do Estado do 30 de Agosto de 1.978.

A Xunta de Galicia, a través da Delegación Provincial de Lugo da Consellería de Educación e Ordenación Universitaria, efectúa a recepción provisional das obras o día 10 de Xullo de 1.978.

Isto quere dicir que no vindeiro curso 1.978-79 poderán utilizar este centro os alumnos do Concello de Cervo e dos pobos veciños.

* BAR
* COMIDAS
* HOSPEDAJE

C/. Instituto, s/n.
Teléfono: 982 58 15 57
27880 **BURELA** (Lugo)

CASTELAO

LIBRERIA

* PAPELERIA

* JUGUETES

Rúa do Ril, N.º 2

Teléfono: 982 58 14 01

BURELA

INSTALACIONES

A. TROBO, S.L.

FONTANERIA - CALEFACCION - GAS

Telf. 982 58 00 63 - 608 45 45 15
C/. José María González Río
BURELA

* Instalador Autorizado de Gas
* Mantenimiento de Instalaciones
* Instalador de Productos:

Roca

ORDOÑEZ

MATERIAL DE OFICINA

SERVICIO TÉCNICO

Tlf. 982 58 59 44

Juan Navia Castrillón, 18
Teléfono: 982 56 01 65
VIVEIRO

Marqués de Sargadelos
Teléfono: 982 58 01 58
BURELA

COFRICO

SERVICIO TECNICO

* **REFRIGERACION INDUSTRIAL Y AISLAMIENTOS.**
* **CLIMATIZACION.**
* **ALIMENTACION.**
* **HOSTELERIA.**
* **PANADERIA Y PASTELERIA.**

Arcadio Pardiñas, 192
Teléfonos: 982 58 58 50 / 09
BURELA (Lugo)

DELEGACION EN LUGO
Teléfono: 982 20 92 37

DELEGACION EN LA CORUÑA
Teléfono: 981 66 61 16

INAUGURACIÓN

Pavillón Central

No verán vanse instalando nos distintos edificios os primeiros materiais para dar comezo as clases ó inicio do curso que se aveciña; o material é escaso, pero polo menos o Centro comezará a funcionar nas ramas de Administrativo e Metal.

Un día moi esperado é o 7 de Outubro de 1.978. Neste día, sábado, ten lugar a inauguración do Instituto. O xornal "El Progreso" do día 8 de Outubro recolle a nova:

"Ayer fueron inaugurados el Instituto Nacional de Bachillerato Mixto y el Centro de Formación Profesional".

BURELA.- (De nuestro corresponsal, J. L. TRIGO). A las cinco de la tarde de ayer, fueron inaugurados el Instituto Nacional de Bachillerato Mixto de Burela y el Centro de Formación Profesional de Primero y Segundo Grado.

Asistieron al acto la delegada provincial de Educación y Ciencia, Doña Flora Veiga; el obispo de Mondoñedo, Monseñor Araujo Iglesias; comandante militar de Marina de El Ferrol, capitán de la Guardia Civil de Ribadeo, ayudante militar de Marina de Vivero, alcaldes de Alfoz, Mondoñedo, Vivero, Vicedo, Valle de Oro y Cervo; directores de ambos centros y demás autoridades locales.

Comenzó el acto con la bendición de las instalaciones a cargo del señor cura párroco de Burela, don Benjamín González, procediéndose seguidamente a la celebración de la santa misa en los locales de dicho Centro.

Acto seguido, el señor Costas Rodríguez, presidente del municipio, ha expuesto en breves, pero elocuentes y acertadas palabras, la necesidad de poner en marcha estas instalaciones.

A renglón seguido, habló el director del Instituto Nacional Mixto, don Pedro Rubal Pardeiro, pidiendo el apoyo y la confianza de todos los padres de alumnos de dicho Centro.

Como colofón, hizo uso de la palabra, la delegada provincial de Educación y Ciencia, doña Flora Veiga Aldariz, quien en breves frases dejó ver los mejores porpósitos del Ministerio que ella representa, terminando con la bonita

frase de que "el Centro será lo que todos y cada uno de nosotros queramos que sea", refiriéndose muy concretamente a la colaboración del pueblo.

El grupo de danzas "Ledicia" deleitó seguidamente a los allí presentes, tras cuya actuación se pasó a degustar un vino español en las instalaciones recién inauguradas, con lo cual se ha puesto fin a estos importantes actos".

Tres días máis tarde o mesmo xornal volve a informar sobre os actos da inauguración. É o mércores 11 de Outubro. Nunha ampla reportaxe con catro ilustracións (durante a Santa Misa na Biblioteca do Centro; unha conversa entre o Señor Bispo de Mondoñedo -monseñor Araujo Iglesias- e a Delegada Provincial de Educación - Dna. Flora Veiga Aldariz-; unha imaxe do Director do Instituto -Dn. Pedro Rubal Pardeiro-; e unha vista xeral do Centro) xa se fai mención ás inquedanzas e aspiracións da comunidade escolar sobre os estudios nocturnos.

Co título "LA FALTA DE PROFESORADO PUSO VETO AL BACHILLERATO NOCTURNO", o mesmo corresponsal da noticia do día 8, expón:

"Lo mismo el Instituto Nacional Mixto de Bachillerato que el Cenro de Formación Profesional se quedarán este año al menos sin los cursos de nocturno. La causa fue la escasez de profesorado, aunque más que hablar de escasez deberíamos hablar de error en previsiones a la hora de destinar a personal docente. Algo tenía que dejarse aparte, y realmente fue mejor el prescindir del bachillerato nocturno que del curso de COU, aunque las dos cosas sean de necesidad en la comarca, y toda vez que se contaba ya con censo suficiente para impartir estas enseñanzas. Adelantándonos ya al próximo curso, parece que hay formales esperanzas de que esta enseñanza nocturna pase a impartirse a ambos centros. Que no se quede sólo en promesas, como pasó este año. La necesidad bien viene dada por la matrícula, que fue suficiente según los mínimos establecidos para los diferentes cursos. Y para el año que viene presumimos de un mayor censo estudiantil".

Tamén na mesma reportaxe volve a facer mención ós actos de inauguración, destacando que a brillantez dos actos foi notoria e moi prometedora e cun enorme coñecemento de causa a charla da delegada de Educación e Ciencia, Dna. Flora Veiga, que en ningún momento evadiu o compromiso do seu ministerio.

Como tamén se informara o día 8, na inauguración participou o grupo de Danzas de "Ledicia", resaltando "que realmente fue una clara demostración del esfuerzo de superación amparada en la belleza de las interpretaciones".

O periodista deixa ver algo que poderiamos definir como "un aspecto negativo", a participación popular nos actos:

"A nuestro pesar debemos resaltar lo mismo la escasa participación popular en los actos. ¿Mal entendido? Creo que es lo más acertado del caso, puesto que una buena parte de la gente creía el acto "privativo a la invitación". No era así y, aunque la concurrencia no fue poca, pudo ser mucho mayor".

ELECCIÓN DE DIRECTOR

O día 23 de Outubro de 1.978, na sala de profesores do Centro, reúnese o Claustro ás vinte horas. A citación fixéraa o Sr. Coordinador Provincial o día 16 do mesmo mes. O obxectivo era o de cumprir as instruccións da Dirección Xeral de Ensinanzas Medias publicadas no B.O. do Ministerio de Educación e Ciencia do 10 de Maio, que completa o disposto no artigo nove, sobre a elección de Direcor dos Centros de Formación Profesional.

O Claustro está composto por cinco profesores:

César Aja Mariño
Manuel Álvarez Otero
Donnino Cabanas Somoza
José Luis López Seoane
M.ª Pilar Sande Soilán.

Procédese entón á constitución da mesa electoral, quedando formada por:

- Presidente: César Aja Mariño, actual director en funcións.

- Vocais: (1) Manuel Álvarez Otero, profesor máis antigo por proceder da Escola de Bata (Guinea Ecuatorial) en comisión de servicios polo "Ministerio de Educación y Ciencia".

(2) José Luis López Seoane, como profesor máis novo do Centro.

A continuación lévase a cabo a primeira elección para elixir os tres compoñentes de maior votación, dos que sairá a terna para proposta a Director. O resultado da primeira votación é o seguinte:

César Aja Mariño, tres votos
Manuel Álvarez Otero, un voto
Donnino Cabanas Somoza, un voto

Quedan proclamados candidatos á terna os profesores Aja Mariño, Álvarez Otero e Cabanas Somoza.

Seguidamente prodúcese a segunda votación para a elección de Director, sendo os resultados os seguintes:

Aja Mariño, catro votos

Álvarez Otero, un voto

Cabanas Somoza, cero votos

A acta queda estendida e aprobada, asinando os presentes. Da mesma lévase copia certificada ó Ilmo. Sr. Delegado do Ministerio de Educación, conforme sinalan as instruccións estipuladas ó efecto, co fin de que esta Autoridade, xunto co Sr. Coordinador, emitan o seu informe preceptivo para a proposta de Director do Centro de Formación Profesional de 1.º e 2.º Grao de Burela.

Academia

A Mariña

...Todo o ano para axudarche

HERRAMIENTAS

FERPA S.L.

DISTRIBUIDOR PARA LA PROVINCIA DE LUGO DE:

Brocas LATZ - Machos y Cojinetes FERG - Sierras SANDVIK
Cuchillas y Plaquitas KRUPP WIDIA - Discos CABALLITO
Electrodos y Material Soldadura SEO
Herramientas Neumáticas INGERSOLL RAND

Avda. Benito Galcerán, 30 - Bajo
Teléfono: 982 56 26 55 - Fax: 982 56 26 55
27850 **VIVEIRO** (Lugo)

COMEZO DA ACTIVIDADE ESCOLAR

O curso comeza no mes de Outubro e, pouco a pouco, vaise collendo o ritmo necesario. Pero os problemas non faltan, xa que o material é insuficiente para un bo funcionamento. Esta inquietude queda reflexada no claustro de profesores que ten lugar o día 20 de Novembro para tratar asuntos relativos á marcha do Centro.

Precisamente o primeiro punto tratado é a escasez de material. Falta por completo o material de oficina -non hai arquivadores, nin máquina de escribir, nin armarios, etc.- chegándose á conclusión de que con carácter urxente sexa necesario recabar do Padroado o material necesario, ou, no seu defecto, a axuda necesaria para a súa adquisición.

En segundo lugar trátase da necesidade de proceder a realizar os trámites oportunos para a posta en funcionamento da calefacción. A súa utilización nestas datas é moi necesaria.

O terceiro punto tratado é o da falta do material necesario para o desenvolvemento adecuado do ensino dalgunha das materias que se imparten. Así, ponse de manifesto a falta de máquinas de escribir, xa que sen elas é imposible impartir dun xeito adecuado a asignatura de mecanografía, dentro da rama administrativa, acordándose reclamar das autoridades competentes o suministro deste material.

A continuación fálase de problemas relativos ó alumnado do Centro, estando de acordo os profesores do baixo nivel, tanto cultural como educacional, do que se deriva un alto grao de dificultade no desenvolvemento das materias que se imparten, e o atraso que evidentemente ten que producirse no avance do temario, debendo moitos profesores explicar temas que xa tiñan que estar superados polo alumnado, pero que se fai necesario volver a eles para que o nivel de compresión sexa minimamente adecuado.

Os días pasan e o corpo de profesores vese incrementado neste primeiro trimestre con dous membros máis: Villalba Prado e González Quelle. O claustro queda composto por 7 profesores.

O 19 de Decembro dese mesmo ano reúnese de novo o claustro de profesores para dar e comentar as cualificacións correspondentes á primeira avaliación do curso.

Ponse de manifesto nesta primeira avaliación o baixo rendemento de todo o alumnado en xeral, salvo algunhas excepcións. Trátase de analizar as causas deste baixo rendemento e todo o profesorado está de acordo en que é debido ó pobre nivel con que chegaron á Formación Profesional a maior parte dos alumnos, así como ó desinterese por parte dos mesmos e da súa pouca dedicación ó estudio.

O curso segue o seu ritmo e, ó rematar o mesmo, o Instituto é máis coñecido por parte dos veciños de Burela e pobos do arredor.

No segundo ano de vida xa comezan as novidades. Así temos que na Orde do 26 de Xuño de 1.979 (B.O.E. 8 de Agosto) refléxase a ampliación de ensinanza no noso Centro:

Ampliación de enseñanzas:

1.º Grado Profesional Administrativa, Rama Administrativa y Comercial.

AUTOS MORÁN

AUTOCARES - MICROBUSES

R. Calvo Sotelo, 13
Teléfonos: 982 52 12 08 - 608 58 80 97 (Móvil)
Fax: 982 52 13 50
MONDOÑEDO (Lugo)

A Zaranda

COMIDAS CAFÉ - SALA CERVEXARIA

Avda. Arcádio Pardiñas, 165 - baixo
Teléfono: 982 58 51 51
27880 **BURELA** (Lugo)

DÉCADA DOS 80

O recinto escolar conta con tres pavillóns. O inferior está destinado para Formación Profesional, o central para Bacharelato e o superior para os talleres da rama de Metal. Con todo iso, o recinto resulta insuficiente. No pavillón central compártese unha estancia entre os dous institutos: a actual biblioteca, que é o lugar onde tenen lugar as clases de mecanografía.

No curso 1980-81 prodúcese outra ampliación. A orde do 16 de Xuño de 1980 (B.O.E. 23-8-80) contempla a "Ampliación a 2° Grado de la Rama de Metal, especialidad de Máquinas y Herramientas".

En vista de que o edificio non pode albergar máis aulas nalgún curso destes primeiros anos da década, ten que facerse uso dos baixos dun edificio veciño onde se imparten diversas clases.

Dentro do recinto escolar tamén se instala unha "caracola" -de forma provisional- onde os profesores dan varias clases, que serve para paliar a falta de instalacións. Este problema non afecta só ó Instituto de Burela, senón que noutras poboacións da Mariña acontece algo semellante, por exemplo no Instituto de Formación Profesional de Foz.

Pouco a pouco, e gracias ó traballo, esforzo e entrega dos profesores e colaboradores, o Instituto vai desenvolvendo o seu labor.

No mes de Xuño de 1981, Orde do 11-6 (B.O.E. 31-8), ten lugar a "Ampliación a 2° Grado:

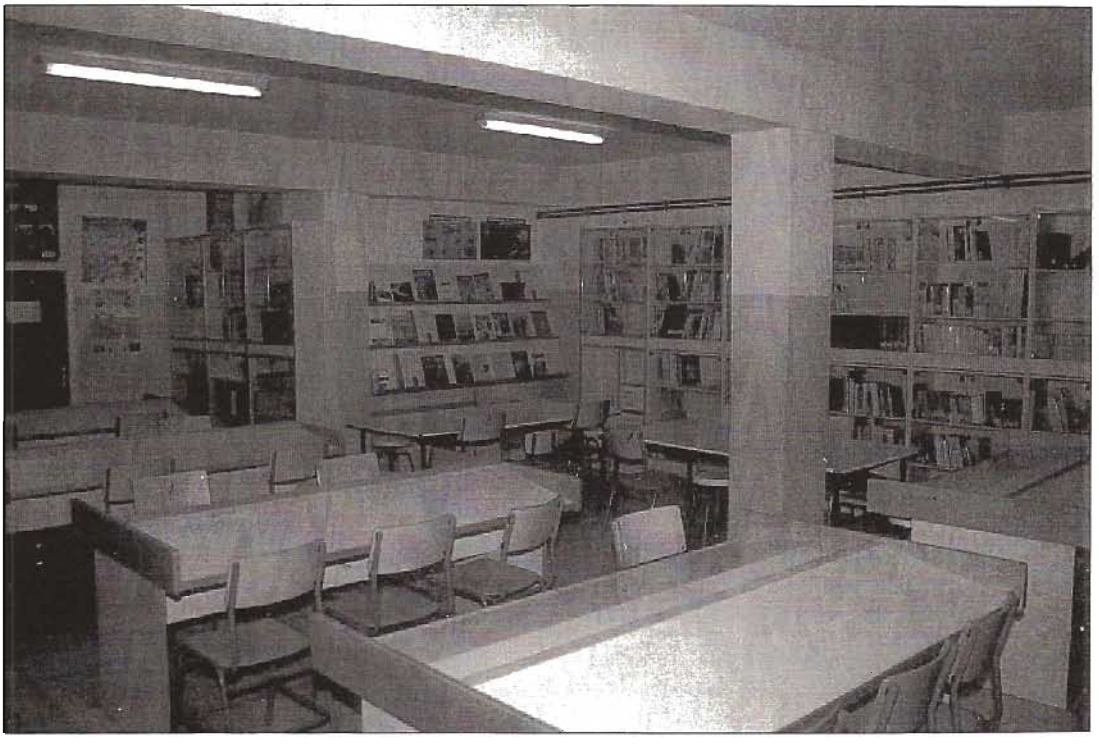

Biblioteca

Ramas Administrativo y Comercial; Especialista Administrativo.

Ramas Electricidad y Electrónica; Especialista Eléctronica de Comunicaciones".

Neste mesmo ano suprímese (Orde 8-6-81, B.O.E. 25-8) o "1.° Grado Rama de Metal; Construcciones Metálicas".

Os primeiros anos da "década dos 80" son movidos en canto á incorporación de alumnos ó Centro. Un factor determinante neste apartado foi a información dada por distintos profesores que foron polos pobos, aldeas e parroquias do arredor informando á xente sobre as posibilidades de estudio e formación que poden adquirir os rapaces no Centro de Formación Profesional de Burela. Chegaron a informar persoalmente incluso ata na provincia de A Coruña.

Dada a importancia que o sector pesqueiro ten na vida de Burela, e en toda a comarca da Mariña, unha teima importante por parte dos responsables do Centro é a implantación no Instituto da Rama Marítimo Pesqueira.

No remate dos "anos 70" había na vila unha escola náutico pesqueira. Iso quedaba reflectido na mesma páxina do xornal "El Progreso" onde informaba dos actos da inauguración do Centro (11 de Outubro de 1978), que especificaba que

"En la segunda quincena de este mes darán comienzo los cursos en la Escuela de Formación Profesional Náutico Pesquera de la villa. Los cursos a impartir serán los de "Radiotelefonista Naval Restringido" y "Motorista Naval de los tres grupos", aunque dependiendo del número de preinscripciones se darán: Canje de Patrón Litoral de 2° y Competencia Marinera.

Aparte de esto, se conoce la preocupación por poder impartir en esta escuela el Canje para Mecánico Naval de segunda. Creemos sinceramente que de los cursos que antes hemos nombrado, éste sería uno de los de mayor importancia cara a las necesidades de la comarca que hoy en día cuenta con un muy elevado número de Motoristas de tercera que constantemente se ven obligados a pasar por la "habilitación" para desarrollar su cotidiano trabajo. Parece ser que en el mes de junio hubo convocatoria para este canje. Sin embargo, la publicidad fue poca y en la zona las necesidades quedaron en las mismas.

Recalcamos la necesidad de este curso, más viéndonos con que la mayoría de estos motoristas de tercera no pueden dejar su trabajo para acudir a una escuela como puede ser la de Gijón, y sí en cambio aprovechar la enseñanza nocturna que ofrece la Escuela de Burela. Siempre y cuando se autorice el Canje, claro está".

A Rama Marítimo Pesqueira no Instituto ve a luz en 1.983. No D.O.G., do 23 de Xullo, especifícase a creación da "Rama Marítimo Pesqueira, Especialista Máquinas."

A vida escolar ten vitalidade e animación. Nas distintas celebracións do ano (principio de curso, Nadal, San Xoán Bosco, etc.) teñen lugar diversas actividades onde se aprecia unha familiaridade entre a comunidade educativa.

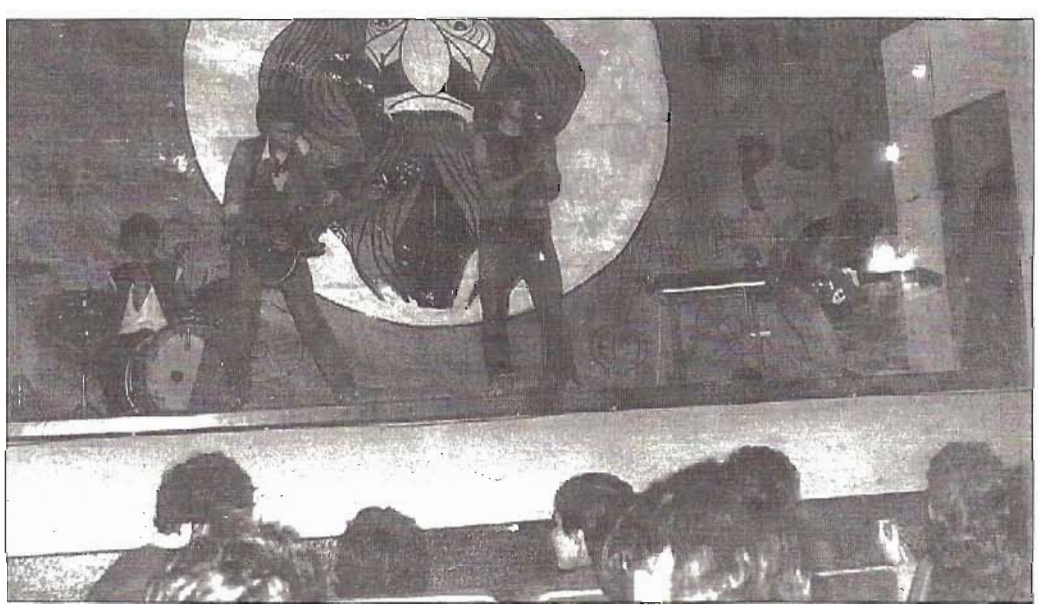

Festa de San Xoán Bosco

De especial relevancia é a Festa do Patrón, San Xoán Bosco. Comeza esta festa cunha Eucaristía presidida polo profesor de Relixión do Centro, para posteriormente pasar a celebrarse diversas competicións deportivas. Nalgún ano chegou a verse animada esta festa con actuacións de grupos de baile popular. Pola tarde teñen lugar os "play-backs" onde os alumnos "sacan a relucir os seus dotes artísticos".

O tempo vai pasando e a oferta educativa vese incrementada no curso 1985-86 coa Rama de Perruquería. No DOG do día 24 de Maio de 1985 queda reflectido que se concede ó noso centro a "Rama de Perruquería e Estética", na especialidade de "Perruquería". Isto leva consigo unha adaptación no centro para esta especialidade.

Efectivamente, neste curso de 1985-86 lévanse a cabo varias obras no recinto escolar.

O día 4 de Novembro de 1.985 adxudícanse á empresa local "Construcciones Mon, S.L." as obras de "Terminación Ampliación Nave Taller Centro F.P." por un importe de 3.049.607 Ptas. Estas obras duran varios meses e o 3 de Xuño de 1.986 o Servicio de Supervisión da Consellería de Educación acorda aprobar a Recepción e Liquidación Provisonal das referidas obras.

A finais de ano (1985), o 31 de Decembro, adxudícanse as obras de "Ampliación de 4 unidades Centro F.P. e Reformado sen V.E." á empresa "Jesús Naray Delantero", de Foz, por un importe de 15.429.000 Ptas. Estas obras de ampliación propician unha maior capacidade de recepción de alumnos, e de cara á nova Rama de Perruquería leva consigo a creación dun taller de prácticas desta especialidade que se ubica no pavillón inferior.

J. Naray s. l.
EMPRESA CONSTRUCTORA
Carretera Nacional 642 - 27789 **FORXÁN - FOZ** (Lugo)
Teléfono y Fax: 982 13 26 97

REPARACIONES E INSTALACIONES ELÉCTRICAS, NAVALES, INDUSTRIALES Y DOMÉSTICAS

C/. Rafael Lobeto, 70
Teléfonos: 982 58 02 54 (2 líneas) - Fax: 982 58 52 47
Móviles: 670 50 60 66 - 608 58 96 53
27880 **BURELA** (Lugo)

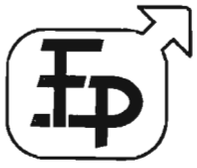

Ferretería

El Puente

CERRAJERÍA - TORNILLERÍA - PINTURAS

HERRAMIENTAS - FERRETERÍA EN GENERAL

Teléfono: 982 58 05 17 - Fax: 982 58 17 36
C/. Rosalía de Castro, n.º 9 - 27880 **BURELA** (Lugo)

ALMACÉN: DAYÁN, s/n. - Teléfono: 982 55 75 38 - **CERVO** (Lugo)

CONSELLO ESCOLAR - NOVO DIRECTOR REVISTA DOS CENTROS DE F.P.

A finais do presente curso tamén se crea o Consello Escolar, estando formado polo Director, a Xefa de Estudios, 4 representantes dos profesores, 2 representantes dos pais dos alumnos, 1 representante do persoal non docente, 1 representante do Concello e 2 representantes dos alumnos.

Unha das primeiras tarefas vai ser a elección do novo director do Centro. Isto ocorre o 23 de Xuño de 1986. A mesa electoral está integrada polas seguintes persoas: Presidente, Evaristo García Fanego (profesor); Secretaria, Cándida Castro Pérez (profesora); Vocal, Antonio Ruiz Hermida (pai).

Realizado o escrutinio, resulta elixido novo director do Instituto José Veiga Candia con 8 votos a favor e 4 en branco. Ese mesmo día elíxense os cargos directivos propostos polo novo director, quedando repartidos da seguinte maneira: Vicedirectora, M.ª Fe Fernández Otero; Xefa de Estudios, M.ª Carmen Fernández Moreda; Secretario, Albino Pernas Barcón; e Xefe de Talleres, Generoso Martínez Míguez.

Ó comezo do novo curso (1986-87), o Consello Escolar volve a reunirse, e nun apartado da Orde do Día infórmase da reunión mantida polos directores dos centros de F.P. da Costa de Lugo (Viveiro, Burela, Foz e Ribadeo).

O director do centro expón ós membros do Consello Escolar o tratado nesa xuntanza, onde os directores acordaran editar unha revista, que levaría por título "Formación Profesional da Mariña", sendo dirixida pola administrativa do Instituto de Foz, que é periodista. Editaranse 1.500 exemplares, cun custe aproximado de 169.000.- Ptas, sendo sufragado integramente polos anuncios que se inserten nela, saíndo desta forma totalmente gratis para os alumnos. O número de páxinas irá en función do número de anuncios.

O primeiro número desta revista é realizada polo noso Instituto, destacando na contraportada dúas imaxes do noso Centro: unha do taller de Metal e outra referente a unha exposición. Na nota insertada no sumario da mesma faise constar que: "Esta publicación tiene carácter bimestral, y según el acuerdo rotatorio adoptado por los Institutos da Mariña, la presente edición ha sido realizada por el Instituto de Formación Profesional de Burela".

Esta é unha actividade extraescolar que lle dá máis vida ós centros de F.P da comarca. O editorial deste número di que os Institutos de F.P. da Mariña,poñen a súa máxima ilusión nas actividades extraescolares que se desenvolverán durante o curso. Unha destas actividades é a presente revista que sae á luz por primeira vez, froito da colaboración de tódos os estamentos.

No mesmo editorial tamén se especifica que "Esperamos que su lectura resulte fructífera e instructiva como ya lo ha sido el trabajo de elaboración en sí. Estamos dando los primeros pasos para conseguir que nuestros centros se conviertan en verdaderos focos de formación en el más amplio sentido de la palabra. El éxito dependerá de la medida de compromiso de cada uno de nosotros con esta tarea. Desde aquí animamos a nuestros compañeros a contribuir a la misma. Será en beneficio de todos".

Desde logo que a iniciativa deu o seu froito, aínda que durou pouco tempo, saíndo á

luz poucos números.

O centro segue coa súa actividade, pero as ilusións postas na Rama Marítimo Pesqueira non se ven correspondidas coa solicitude desta especialidade por parte do alumnado. Parecía unha contradicción que unha vila mariñeira como Burela non lle prestara máis atención a este campo. E así a finais do curso 1987-88, no DOG do 21 de Xuño de 1988, anúnciase a supresión no noso Instituto da Rama Marítimo Pesqueira, especialidade en máquinas.

Pero no seguinte curso recíbese unha grata noticia: ampliación de oferta na Rama de Electricidade e Electrónica, na especialidade de Electrónica Industrial. Aparece comunicada no DOG do 10 de Xullo de 1989. Con esta nova, hai que habilitar unha aula para o taller desta especialidade.

DÉCADA DOS 90
NOVOS DIRECTORES - E.S.O. E CICLOS FORMATIVOS

Esta década comeza cun novo cambio na dirección. José Veiga Candia deixa o seu posto a M.ª Fe Fernández Otero. Esta nova etapa dura dous anos.

O 1 de Outubro de 1992 o Delegado Provincial de Educación nomea directora a Carmen Fernández Moreda, sostituíndo a M.ª Fe Fernández Otero, que se traslada ó Instituto de Bacharelato de Foz.

Durante a etapa desta nova directora preséntase a posibilidade de anticiparnos á Reforma Educativa, que xa se estaba experimentando nalgún centro da comarca. Esta nova Lei trae consigo a desaparición da Formación Profesional dando paso ó Ensino Secundario Obrigatorio (E.S.O.) e ós Ciclos Formativos (Medio e Superior).

A decisión de anticiparse á Reforma é difícil e moi discutida pois víanse moitas lagoas, hai moitos interrogantes e non se sabe como van quedar as cousas, sobre todo na estabilidade do profesorado.

Coa aprobación do Claustro de Profesores e do Consello Escolar, decídese levar adiante a Reforma, comezando pola Rama de Electrónica. A Delegación de Educación recolle esta petición e no DOG do día 2 de Xullo de 1993 aparece a publicación da autorización para impartir o 2.º Ciclo da E.S.O.

Periodicamente vai desaparecendo a Rama de F.P. de Electrónica e collendo forza o Ensino Secundario Obrigatorio. As ramas de Metal, Administrativo e Perruquería irán desaparecendo en anos posteriores.

ASOCIACIÓN CULTURAL OS MATOS

No mes de Decembro de 1993 xorde a idea da creación dunha asociación cultural no seo do Instituto para dinamizar as actividades extraescolares do Centro. Un grupo de profesores levan adiante esta idea respaldada polo Claustro de Profesores, o Consello Escolar e a A.P.A. No preámbulo dos estatutos especifícase:

"Os profesores do Instituto de Formación Profesional de Burela, vendo a necesidade de realizar actividades culturais no Centro e respondendo a suxerencias dos alumnos, toman a iniciativa de constituír unha Asociación Cultural.

Esta Asociación nace co desexo de fomentar un clima cultural propicio para o desenvolvemento de actividades que completen as funcións académicas.

Contando co respaldo do Claustro de profesores, do Consello Escolar e da A.P.A. esta Asociación fixará o seu Local Social nas instalacións do Centro de Formación Profesional, tendo como ámbito de actuación a bisbarra da Mariña de Lugo, con proxección ó resto da Comunidade Galega e a todo o Territorio Español.

Esta Asociación estará aberta a calquera iniciativa cultural que se desenvolva, á marxe das propostas por ela mesma".

Convócase no Centro un concurso para poñer nome e deseñar un logotipo, resultando elixido o nome de "Asociación Cultural Os Matos".

No mes de Xaneiro de 1994 redáctanse os estatutos e o Goberno Civil de Lugo inscribe a Asociación Cultural no Rexistro Provincial de Asociacións, na Sección Primeira e co número 1.409.

A Xestora da Asociación convoca Asemblea de socios para elixir Xunta directiva, quedando esta formada por: Presidente, Antón Niñe Fernández; Secretaria, Nieves Cando López; Vocais, M.ª Teresa Fernández Lestegás e Delfín Maurín Álvarez.

Os promotores da Asociación Cultural xa viñan traballando nalgunhas actividades culturais desde o curso pasado. Foi nese ano (1992-1993) cando se celebrou a Primeira Semana Cultural. Como era a primeira vez que se celebraba e non había experiencia os actos só duraron 3 días, pero debido á súa boa acollida, no curso seguinte (1993-1994), xa se ampliou a toda a semana.

É neste curso (1993-1994) cando a A.C. "Os Matos" (xa legalizada) organiza a II Semana Cultural.

No seu programa incluíanse varios actos:

- Exposición de pintura - escultura sobre "Os Dereitos Humanos" (Siro López)
- Sesión de Mimo
- Conferencia sobre Medio Ambiente
- Charla-coloquio sobre Primeiros Auxilios
- Talleres de fotografía, vídeo e tempo libre
- Marcha ciclista a Sargadelos
- Subida a pé ó Monte Castelo e xantar popular
- Xogos populares

O éxito foi grande. A participación de alumnos e profesores foi numerosa e a Exposición sobre "Os Dereitos Humanos", celebrada na Casa da Cultura de Burela, "foi a exposición máis visitada das celebradas ata agora nesta sala de exposicións", segundo palabras do responsable da instalación.

Debido á boa aceptación destes actos, a Semana Cultural do Instituto vense celebrando con regularidade ata hoxe.

Outro froito das xestións levadas adiante pola Asociación Cultural foi a doazón de diversos lotes de libros para a biblioteca do Instituto por parte de diversas institucións.

No curso 1994-1995 nace a revista "Maruxía", editada pola A.C. "Os Matos". O seu nome é froito dun concurso celebrado no centro. Na súa presentación, 27 de Marzo de 1995, exprésase a ledicia pola saída á luz desta publicación, destacando "que é froito dun labor calado e sinxelo, teimoso e humilde, pero coa esperanza posta no traballo, na entrega e dedicación dunhas persoas que mostraron interese, que dedicaron o seu tempo e a súa ilusión para que a revista saíra adiante".

Esta revista ten unha periodicidade anual.

Outra publicación periódica da Asociación, tamén anual, é a edición de diversos trípticos de temas variados. Ata a data son catro os editados: "Refráns mariñeiros" (Do tempo; dos peixes: de mariñeiros, barcos e outros; de Deus e dos santos; e de lugares); "Medallistas olímpicos galegos"; "O Románico no norte da Provincia de Lugo" e "Faros e balizas da Mariña".

Exposición sobre "Os dereitos humanos"

Todos eles tiveron unha moi boa acollida! facéndose eco de tódas as publicacións os diversos medios de comunicación.

BACHARELATO - NOVOS CICLOS ADSCRICIÓN - I.E.S. PERDOURO

Mantendo a súa actividade, o instituto vai seguir ampliando a oferta educativa: os novos bacharelatos. Así temos que no DOG do día 31 de Outubro de 1995 infórmase da implantación no noso centro do Bacharelato de Tecnoloxía, que logo será ampliado co Bacharelato de Humanidades e Ciencias Sociais.

Neste curso (1995-1996) tamén se oferta no noso instituto o primeiro ciclo medio da nova Lei de Educación: Ciclo Medio de Electrónica (Equipos Electrónicos de Consumo).

Os ciclos superiores comezan a súa andadura no curso 1997 1998 coas especialidades: "Desenvolvemento de Productos Electrónicos" e "Administración e Finanzas".

É neste mesmo curso cando se recibe unha circular da Consellería de Educación na que se di que lle hai que poñer un nome ó centro, xa que estes centros pasan a ser "Institutos de Educación Secundaria". Pídese a colaboración a profesores, alumnos e pais para buscar un nome para o centro. Varios profesores preocúpanse deste tema informándose de topónimos do lugar e buscando información sobre algunha persoa de Burela que destacase na vida social e cultural do Concello. Despois de barallar varios nomes, o Consello Escolar decide propoñer o nome de I.E.S. "PERDOURO" - topónimo de Burela - e envialo á súa aprobación pola Consellería, que finalmente vai ser aceptado.

Profesorado Curso 1.995-1.996

Pasado un ano desta nova experiencia, no seguinte curso (1996-1997), danse a coñecer as distintas adscricións de colexios públicos a institutos de ensino medio. O "Colexio Público Virxe do Carme", ubicado na zona dos Castros, queda adscrito ó noso centro.

ACTUALIDADE

No presente curso (1998-1999) as novidades son varias. Por unha banda temos a incorporación de alumnos e profesores de 1.º e 2.º de E.S.O. ó noso centro pero que por motivos de falta de espacio desenvolven a súa actividade escolar nas dependencias do "Colexio Público Vista Alegre", situado moi preto do noso centro; e por outra banda o instituto oferta dous novos ciclos medios: Mecanizado e Perruquería.

Obradoiro de Gravado

Con estas últimas novidades, os datos actuais do noso centro son os seguintes:

- Alumnos: 603
- Profesores: 58
- Cursos: 27

Oferta educativa:

* 1.º, 2.º, 3.º, 4.º de E.S.O.

* 1.º e 2.º de Bacharelato (Tecnolóxico e Humanidades e Ciencias sociais)

* 2.º de F.P.- 1 (Metal e Perruquería)

* 1.º - 2.º e 3.º de F.P.- 2 (Metal e Administrativo)

* Ciclos Medios: Perruquería
Mecanizado
Equipos Electrónicos de Consumo

* Ciclos Superiores: Administración e Finanzas
Desenvolvemento de Productos Electrónicos

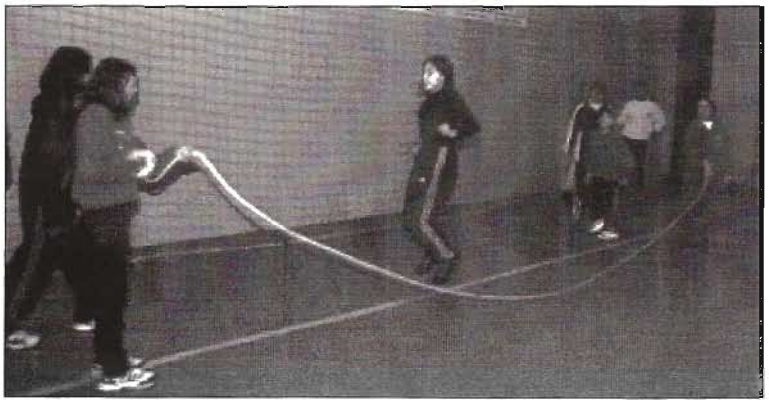
Alumnos/as 1.º Ciclo E.S.O.

Desfile de Perruquería

OS NOSOS DIRECTORES E AS SÚAS OPINIÓNS

1.978 - 1.986

- *Nome:* César Aja Mariño
- *Lugar de nacemento:* Covas (Viveiro)
- *Familia:* Casado - Tres fillos
- *Profesor de:* Matemáticas
- *Anos de profesión:* 20
- *Destinos antes de Burela:* Ningún
- *Destino na actualidade:* Burela
- *Cursos na dirección:* 8
- *Outros cargos directivos:* ningún
- *Comentario sobre a experiencia na dirección:*

A experiencia, en liñas xerais, foi grata, aínda que ó comezo tivemos moitas dificultades debido á falta de material na súa totalidade, compartir os locais do Centro co Instituto de Bacharelato e a escasez de profesorado.

Non obstante, pouco a pouco foise dotando ó Instituto de material, incrementando alumnos e, consecuentemente, o profesorado. Tamén foron aumentando os locais e as especialidades ata 1986, ano en que pasei a servicios especiais, quedando o Centro cuns 400 alumnos.

Porto Plaza
CENTRO COMERCIAL
C/. PARDO BAZÁN
VEN A BURELA E DISFRUTA EN PORTOPLAZA

1986 - 1990

- *Nome:* José Veiga Candia

- *Lugar de nacemento:* Viveiro

- *Familia:* Casado - 5 fillos - 4 netos

- *Profesor de:* Prácticas de Metal

- *Anos de profesión:* 34

- *Destinos antes de Burela:* Viveiro, Huesca e Ferrol.

- *Destino na actualidade:* Burela

- *Cursos na dirección:* 4

- *Outros cargos directivos:* Subdirector

- *Comentario sobre a experiencia na dirección:*

Empezamos con 70 alumnos e no Claustro só eramos uns 6 ou 7 profesores, pero moi unidos.

Recordo que os primeiros anos foron duros e difíciles. Había na zona un gran centro de Formación Profesional en Viveiro e competir con eles non era doado. Tivemos que ir de casa en casa, de aldea en aldea, de pobo en pobo, de parroquia en parroquia, informando á xente sobre as posibilidades que tiña a Formación Profesional para os rapaces. Visitamos moitos lugares do arredor, chegando incluso ata a provincia de A Coruña - Cariño -. E pouco a pouco fomos dando a coñecer o Centro. Iso trouxo consigo un aumento do alumnado, chegando na miña época de director ata os 600 alumnos. Foi unha etapa estupenda.

Tamén houbo momentos decepcionantes, como por exemplo cando se cerrou a Rama Náutico-Pesqueira por falta de alumnos. Nós viamos unha gran posibilidade nesta rama, xa que a poboación vivía de cara ó mar, pero non obtivo a resposta axeitada.

Recordo que nos primeiros anos o Instituto de Formación Profesional e o Instituto de Bacharelato compartiamos o edificio central, e algunhas clases tamén tiñan lugar nuns baixos dun edifico cercano ó Centro.

1992 - 1994

- *Nome:* Carmen Fernández Moreda

- *Lugar de nacemento:* Foz

- *Familia:* Casada - 2 fillos

- *Profesora de:* Procesos de Xestión Administrativa

- *Anos de profesión:* 20

- *Destinos antes de Burela:* Foz e Guitiriz

- *Destino na actualidade:* Burela

- *Cursos na dirección:* 2

- *Outros cargos directivos:* Xefa de Estudios e Vicedirectora

- *Comentario sobre a experiencia na dirección:*

Fun nomeada como Directora do I.E.S. Perdouro (antes Instituto de Formación Profesional de Burela) polo Delegado Provincial de Educación o 1 de Outubro de 1992 e durante o meu curto mandato recordo que se nos plantexou a posibilidade de anticiparnos á Reforma Educativa, para o cal tiñamos que ir eliminando, ano a ano, a rama de Electrónica, ir implantando a Educación Secundaria Obrigatoria e solicitar Ciclos Formativos. Foi unha decisión difícil e moi discutida, pois aínda non se sabía realmente como quedarían as cousas, sobre todo a estabilidade dos profesores que tiñan praza fixa neste centro.

Ó final. coa aprobación do Claustro e do Consello Escolar, decidiuse abrir paso á Reforma neste instituto e a consecuencia, moi positiva, estase vendo na actualidade coa oferta que temos en canto a Baharelatos e Ciclos Formativos.

As dificultades coas que me encontrei foron de espacio (había poucas aulas), de material e incluso de profesorado, pois non nos enviaban todos os que realmente necesitabamos.

Fixéronse varias reformas para conseguir máis aulas (poñer tabiques en aulas grandes, cambiar a oficina e o despacho do secretario para poñer unha aula de informática, a oficina pasouse para o bar, o taller de electrónica do pavillón de arriba dividiuse e fíxose unha aula de Tecnoloxía, etc.)

1994...

- *Nome:* Alfredo Llano García

- *Lugar de nacemento:* A Fonsagrada

- *Familia:* Casado - Dous fillos

- *Profesor de:* Ciclos Formativos da Familia de Electricidade e Electrónica

- *Anos de profesión:* 16

- *Destinos antes de Burela:* Ferrol e Carballo

- *Destino na actualidade:* Burela

- *Cursos na dirección:* 5

- *Outros cargos directivos:* Xefatura de departamento

- *Comentario sobre a experiencia na dirección:*

Como dificultade podo dicir que non é fácil estar na dirección nunha época de transición do sistema educativo, pero, ó mesmo tempo, é interesante e ilusionante.

Como logro a destacar citaría a implantación con garantía de calidade e oferta en bacharelatos e ciclos formativos.

Tamén é de destacar a boa relación e a colaboración do Instituto con todos os estamentos de Burela, facéndonos partícipes en diversos acontecementos, como por exemplo Expomar.

En canto a carencias no Centro teño que dicir que son todas aquelas derivadas dun edificio vello. Gustaríanos contar con salón de actos, máis aulas, instalacións deportivas, seminarios, etc.

EX-ALUMNO E NA ACTUALIDADE PROFESOR

- *Nome:* José Alberto Legaspi Maseda

- *Lugar de nacemento:* Cangas de Foz

- *Familia:* Solteiro

- *Profesor de:* Formación e Orientación Laboral (F.O.L.)

- *Anos de profesión:* 2

- *Destinos antes de Burela:* Ningún

- ¿Por que estudiou Formación Profesional?
Por vocación profesional. Porque en si era o que me gustaba facer.

- Recordos do seu paso polo centro:
O clima de convivencia, no sentido de que ser estudiante de Formación Profesional era unha situación particular na vida dun estudiante.

- ¿Nota moitos cambios nesta nova etapa de profesor con respecto á súa etapa de alumno?
Si. A situación do ensino mellorou moito. Respecto a presupostos as melloras nótanse porque se dignificou a Formación Profesional.

Antes F.P. era unha exclusión e agora é unha opción.

O contacto co persoal non cambiou moito. Onde si que se nota o cambio é no material de traballo.

- ¿Como nos ve ós alumnos de hoxe?
Con menos prexuízos de tipo social e cunha mentalidade máis aberta, menos elitista, sobre todo como canle para poder cambiar este mundo.

- ¿Como lle gustaría ver o centro no futuro?
Con máis infraestructuras e medios novos. Gustaríame que se convertera nun auténtico politécnico para a Mariña de Lugo, podendo ofrecer máis ciclos formativos, como por exemplo especialidade náutico pesqueira, ciclo superior de metal, química industrial. etc.

Digo isto porque non creo no novo sistema educativo, e sigo pensando que a Formación Profesional ten que ser unha ensinanza particular especial, impartíndose en centros especificamente deseñados para F.P.

En consecuencia, e sen ánimo de desprestixiar a ningún colectivo, penso que os bacharelatos deberían volver ó seu lugar de orixe e os institutos de F.P. deberían seguir sendo o que eran antes, pero coas reformas necesarias para mellorar a calidade de ensino.

SUXERENCIAS DOS ALUMNOS

Por suposto que a voz dos alumnos é un factor importante na vida do Instituto. Nas distintas reunións do Consello Escolar escóitanse as súas suxerencias e peticións. Unhas poden cumprirse, cando están dentro das posibilidades de acción directa da dirección, da A.P.A. ou do Consello Escolar, pero outras non se poden realizar porque o centro non dispón dunha infraestructura para levalas adiante.

A continuación detallamos unha serie destas suxerencias:

* Mellora das instalacións deportivas:
- O centro debe contar cun ximnasio propio máis amplo, onde haxa máis aparatos e outros medios.
- A pista polideportiva debe estar mellor dotada.

* As vallas do recinto escolar deben ser mellores e máis altas, sobre todo arredor da pista polideportiva.

* Salón de actos para poder realizar distintas actividades en conxunto con outros cursos, ou a nivel de todo o centro, como por exemplo festivais, obras de teatro. recitais. etc.

* Sala de audiovisuais ben acondicionada.

* Local axeitado para deixar efectos persoais (libros, bolsas de deporte, etc).

* Sala de xogos.

* Cafetería no propio centro, con oferta de variedade de productos: cafés, bebidas refrescantes, bocadillos, etc.

* A biblioteca debe estar máis vixiada.

* O horario lectivo debera ser continuo (clases polas mañás)

* Realizar máis actividades extraescolares.

* O funcionamento da calefacción debe mellorar.

* Mellora na instalación eléctrica (luces).

* Repoñer mobiliario (mesas, sillas ...)

* Aseos en mellor estado.

* As fotocopias máis baratas e de mellor calidade.

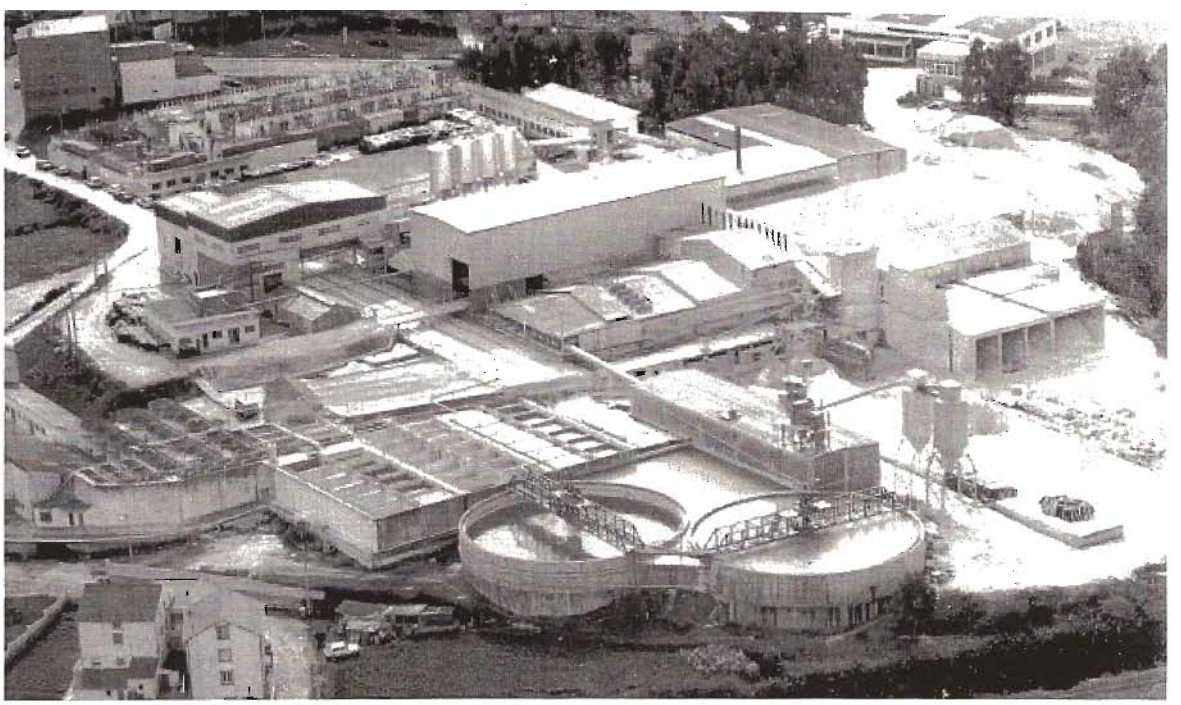

Explotaciones Cerámicas Españolas, S.A.

MINAS Y LAVADEROS
BURELA (LUGO)

Teléfono: 982 58 03 00
Fax: 982 58 09 88

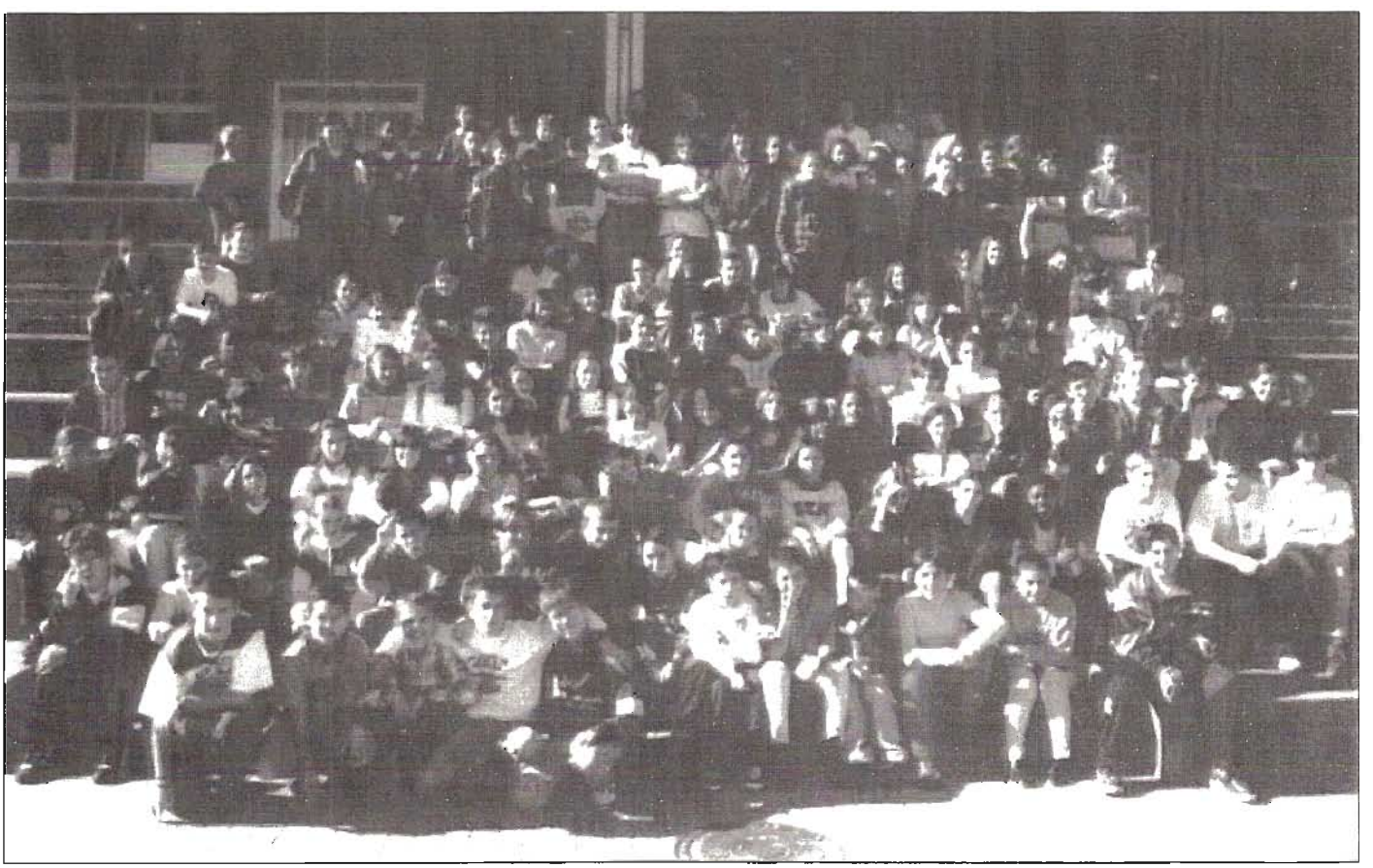

1.º Ciclo E.S.O. - Curso 1.998-1.999

Telesis