



## **Plan de Autoprotección**

**IES FRANCISCO AGUIAR  
(BETANZOS-A CORUÑA)**



# PLAN DE AUTOPROTECCIÓN “IES FRANCISCO AGUIAR- BETANZOS”

---

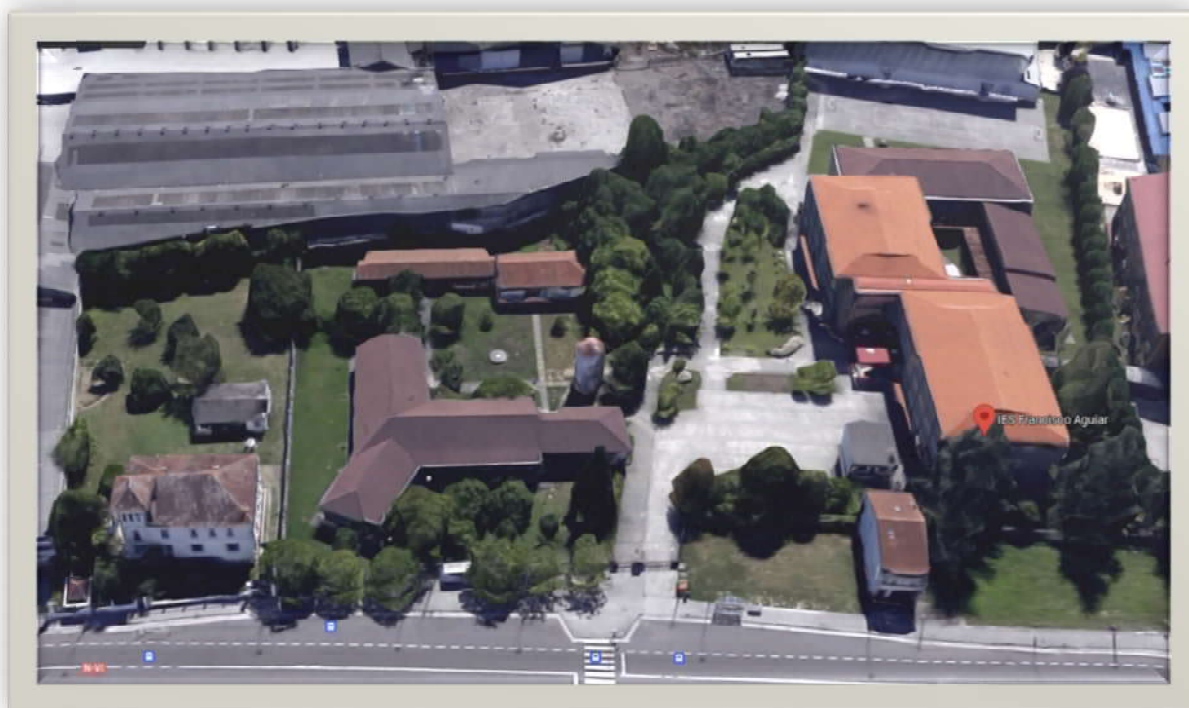

Elaborado por:  
Dna. Fuensanta Albo López  
(Telf. 637 223 669)

Subscrito por:  
D. Francisco M. Rodríguez Coloma.

Técnico Superior PRL  
**GESPLAN**  
fuensanta@gesplangalicia.com

Directora  
**IES FRANCISCO AGUIAR**  
ies.francisco.aguiar@edu.xunta.gal

DATA	EDICIÓN	OBSERVACIÓNS
Febreiro -2023	01	Inicial

# PLAN DE AUTOPROTECCIÓN “IES FRANCISCO AGUIAR- BETANZOS”

## INDICE

<b>1. IDENTIFICACIÓN DOS TITULARES E DO EMPRAZAMENTO DA ACTIVIDADE.....</b>	<b>5</b>
1.1. DIRECCIÓN POSTAL DO EMPRAZAMENTO DA ACTIVIDADE. DENOMINACIÓN DA ACTIVIDADE, NOME E/OU MARCA. TELÉFONO E FAX.	
1.2. IDENTIFICACIÓN DOS TITULARES DA ACTIVIDADE. NOME E/OU RAZÓN SOCIAL. DIRECCIÓN POSTAL, TELÉFONO E FAX.	
1.3. NOME DO DIRECTOR DO PLAN DE AUTOPROTECCIÓN E DO DIRECTOR OU DIRECTORA DO PLAN DE ACTUACIÓN EN EMERXENCIA, EN CASO DE SER DISTINTOS. DIRECCIÓN POSTAL, TELÉFONO E FAX.	
<b>2. DESCRICIÓN DA ACTIVIDADE E DO MEDIO FÍSICO NO QUE SE DESENVOLVE.....</b>	<b>8</b>
2.1. DESCRICIÓN DE CADA UNHA DAS ACTIVIDADES DESENVOLVIDAS OBXECTO DO PLAN.	
2.2. DESCRICIÓN DO CENTRO OU ESTABLECEMENTO, DEPENDENCIAS E INSTALACIÓNS ONDE SE DESENVOLVAN AS ACTIVIDADES OBXECTO DO PLAN.	
2.3. CLASIFICACIÓN E DESCRICIÓN DE USUARIOS.	
2.4. DESCRICIÓN DA CONTORNA URBANA, INDUSTRIAL OU NATURAL NO QUE FIGUREN OS EDIFICIOS, INSTALACIÓNS E ÁREAS ONDE SE DESENVOLVE A ACTIVIDADE.	
2.5. DESCRICIÓN DOS ACCESOS. CONDICIÓNS DE ACCESIBILIDADE PARA A AXUDA EXTERNA.	
<b>3. INVENTARIO, ANÁLISE E AVALIACIÓN DE RISCOS.....</b>	<b>23</b>
3.1. DESCRICIÓN E LOCALIZACIÓN DOS ELEMENTOS, INSTALACIÓNS, PROCESOS DE PRODUCCIÓN, ETC. QUE POIDAN DAR ORIXE A UNHA SITUACIÓN DE EMERXENCIA OU INCIDIR DE MANEIRA DESFAVORABLE NO DESENVOLVEMENTO DA MESMA.	
3.2. IDENTIFICACIÓN, ANÁLISE E AVALIACIÓN DOS RISCOS PROPIOS DA ACTIVIDADE E DOS RISCOS EXTERNOS QUE PUIDESEN AFECTARLLE. (RISCOS CONTEMPLADOS NOS PLANS DE PROTECCIÓN CIVIL E ACTIVIDADES DE RISCO PRÓXIMAS).	
3.3. IDENTIFICACIÓN, CUANTIFICACIÓN E TIPOLOXÍA DAS PERSOAS TANTO AFECTAS Á ACTIVIDADE COMO ALLEAS Á MESMA QUE TEÑAN ACCESO AOS EDIFICIOS, INSTALACIÓNS E ÁREAS ONDE SE DESENVOLVE A ACTIVIDADE.	
<b>4. INVENTARIO E DESCRICIÓN DAS MEDIDAS E MEDIOS DE AUTOPROTECCIÓN.....</b>	<b>70</b>
4.1. INVENTARIO E DESCRICIÓN DAS MEDIDAS E MEDIOS HUMANOS E MATERIAIS, QUE DISPÓN A ENTIDADE PARA CONTROLAR OS RISCOS DETECTADOS, ENFRONTAR AS SITUACIÓNS DE EMERXENCIA E FACILITAR A INTERVENCIÓN DOS SERVIZOS EXTERNOS DE EMERXENCIA.	
4.2. AS MEDIDAS E OS MEDIOS, HUMANOS E MATERIAIS, DISPOÑIBLES EN APLICACIÓN DE DISPOSICIÓNS ESPECÍFICAS EN MATERIA DE SEGURIDADE.	
<b>5. PROGRAMA DE MANTEMENTO DE INSTALACIÓNS.....</b>	<b>101</b>

# PLAN DE AUTOPROTECCIÓN “IES FRANCISCO AGUIAR- BETANZOS”

- 5.1. DESCRICIÓN DO MANTEMENTO PREVENTIVO DAS INSTALACIÓNS DE RISCO, QUE GARANTE O CONTROL DAS MESMAS.
- 5.2. DESCRICIÓN DO MANTEMENTO PREVENTIVO DAS INSTALACIÓNS DE PROTECCIÓN, QUE GARANTE A OPERATIVIDADE DAS MESMAS.
- 5.3. REALIZACIÓN DAS INSPECCIÓNS DE SEGURIDADE DE ACORDO COA NORMATIVA VIXENTE.

## **6. PLAN DE ACTUACIÓN ANTE EMERXENCIAS.....113**

- 6.1. IDENTIFICACIÓN E CLASIFICACIÓN DAS EMERXENCIAS, EN FUNCIÓN DO TIPO DE RISCO, DA GRAVIDADE E DA OCUPACIÓN E MEDIOS HUMANOS.
- 6.2. PROCEDEMENTOS DE ACTUACIÓN ANTE EMERXENCIAS.
- 6.3. IDENTIFICACIÓN E FUNCIÓNS DAS PERSOAS E EQUIPOS QUE LEVARÁN A CABO OS PROCEDEMIENTOS DE ACTUACIÓN EN EMERXENCIAS.
- 6.4. IDENTIFICACIÓN DO RESPONSABLE DA POSTA EN MARCHA DO PLAN DE ACTUACIÓN ANTE EMERXENCIAS.

## **7. INTEGRACIÓN DO PLAN DE AUTOPROTECCIÓN NOUTROS DE ÁMBITO SUPERIOR.....166**

- 7.1. Os PROTOCOLOS DE NOTIFICACIÓN DA EMERXENCIA.
- 7.2. A COORDINACIÓN ENTRE A DIRECCIÓN DO PLAN DE AUTOPROTECCIÓN E A DIRECCIÓN DO PLAN DE PROTECCIÓN CIVIL ONDE SE INTEGRA O PLAN DE AUTOPROTECCIÓN.
- 7.3. As FORMAS DE COLABORACIÓN DA ORGANIZACIÓN DE AUTOPROTECCIÓN COS PLANS E AS ACTUACIÓNS DO SISTEMA PÚBLICO DE PROTECCIÓN CIVIL.

## **8. IMPLANTACIÓN DO PLAN DE AUTOPROTECCIÓN.....169**

- 8.1. IDENTIFICACIÓN DO RESPONSABLE DA IMPLANTACIÓN DO PLAN.
- 8.2. PROGRAMA DE FORMACIÓN E CAPACITACIÓN PARA O PERSOAL COA PARTICIPACIÓN ACTIVA EN PLAN DE AUTOPROTECCIÓN.
- 8.3. PROGRAMA DE FORMACIÓN E INFORMACIÓN A TODO O PERSOAL SOBRE O PLAN DE AUTOPROTECCIÓN.
- 8.4. PROGRAMA DE INFORMACIÓN XERAL PARA OS USUARIOS.
- 8.5. SINALIZACIÓN E NORMAS PARA A ACTUACIÓN DE VISITANTES.
- 8.6. PROGRAMA DE DOTACIÓN E ADECUACIÓN DE MEDIOS MATERIAIS E RECURSOS

## **9. MANTEMENTO DA EFICACIA E ACTUALIZACIÓN DO PLAN DE AUTOPROTECCIÓN.....181**

- 9.1. PROGRAMA DE RECICLAXE DE FORMACIÓN E INFORMACIÓN.
- 9.2. PROGRAMA DE SUBSTITUCIÓN DE MEDIOS E RECURSOS.
- 9.3. PROGRAMA DE EXERCICIOS E SIMULACROS.
- 9.4. PROGRAMA DE REVISIÓN E ACTUALIZACIÓN DE TODA A DOCUMENTACIÓN QUE FORMA PARTE DO PLAN DE AUTOPROTECCIÓN.
- 9.5. PROGRAMA DE AUDITORÍAS E INSPECCIÓNS.

# PLAN DE AUTOPROTECCIÓN “IES FRANCISCO AGUIAR- BETANZOS”

---

## ANEXOS

<b>ANEXO I.</b>	<b>DIRECTORIO DE COMUNICACIÓN.....</b>	<b>188</b>
<b>ANEXO II.</b>	<b>FORMULARIOS PARA A XESTIÓN DE EMERXENCIAS.....</b>	<b>193</b>
<b>ANEXO III.</b>	<b>LISTAXE DE PLANOS .....</b>	<b>207</b>
<b>ANEXO IV.</b>	<b>PROPOSTA DE MELLORAS.....</b>	<b>210</b>
<b>ANEXO V.</b>	<b>PLANOS.....</b>	<b>212</b>

# PLAN DE AUTOPROTECCIÓN “IES FRANCISCO AGUIAR- BETANZOS”

---

## CAPÍTULO 1: IDENTIFICACIÓN DOS TITULARES DA LOCALIZACIÓN DA ACTIVIDADE.

### 1.0- INTRODUCCIÓN.

A Norma Básica que aproba a elaboración dos Plans de Autoprotección mediante o Real Decreto 393/2007 propón no presente capítulo e con carácter prioritario a “identificación dos titulares da actividade” e da “localización do emprazamento” co fin de reducir o tempo de intervención dos Equipos de Protección Civil e dos Parques de Bombeiros dependentes das Autoridades Autonómicas e Municipais, naqueles casos que orixinen situacións de emerxencia no interior do recinto da actividade ou na súa contorna.

O CTE non ten aplicación con carácter retroactivo polo que os edificios con licenza de obras outorgada con anterioridade ao 29 de marzo de 2006 o CTE non lle será de aplicación. Non obstante dado que é a normativa vixente actualmente en protección contra incendios de edificios, utilízase como normativa de referencia para a elaboración do presente Plan de Autoprotección tal e como indica o RD 393/2007.

Para a devandita identificación e localización deben facilitarse os seguintes datos:

### 1.1- DIRECCIÓN POSTAL DO EMPRAZAMENTO DA ACTIVIDADE. DENOMINACIÓN DA ACTIVIDADE, NOME E/OU MARCA. TELÉFONO E MAIL.

#### **IES FRANCISCO AGUIAR.**

Avda. da Coruña, Nº15.

15300 BETANZOS. A Coruña

TLF: 881.960.165.

MAIL: ies.francisco.aguiar@edu.xunta.gal

### 1.2- IDENTIFICACIÓN DOS TITULARES DA ACTIVIDADE. NOME E/OU RAZÓN SOCIAL. DIRECCIÓN POSTAL, TELÉFONO, FAX E MAIL.

Nome e/ou Razón Social: DIRECCIÓN XERAL DE EDUCACIÓN, FORMACIÓN PROFESIONAL E INNOVACIÓN EDUCATIVA (DIRECCIÓN XERAL)

Dirección: Edif. Administrativo San Caetano, s/n 2º Pl. 157811. Santiago de Compostela.

Teléfono: 981.546.562 Fax: 981.546.550

Mail: dxefpie@edu.xunta.es

## PLAN DE AUTOPROTECCIÓN “IES FRANCISCO AGUIAR- BETANZOS”

---

**1.3- NOME DO/A DIRECTOR/A DO PLAN DE AUTOPROTECCIÓN E DO DIRECTOR/A DE O PLAN DE ACTUACIÓN EN EMERXENCIA, CASO DE SER DISTINTOS. DIRECCIÓN POSTAL, TELÉFONO E FAX.**

**1.3.1. DATOS DO DIRECTOR/A DE O PLAN DE AUTOPROTECCIÓN E DO DIRECTOR/A DE O PLAN DE ACTUACIÓN EN EMERXENCIAS**

**DIRECTOR/A DE O PLAN DE AUTOPROTECCIÓN:**

**TITULAR:**

Nome: D. Francisco M. Rodríguez Coloma.

Cargo: Director do IES FRANCISCO AGUIAR.

Dirección: Avda da Coruña, Nº 15.

15300 BETANZOS. A Coruña.

TLF: 881.960.165.

MAIL: ies.francisco.aguiar@edu.xunta.gal

**DIRECTOR/A DE O PLAN DE ACTUACIÓN EN EMERXENCIAS:**

Nome: D. Francisco M. Rodríguez Coloma.

Cargo: Director do IES FRANCISCO AGUIAR.

Dirección: Avda da Coruña, Nº 15.

15300 BETANZOS. A Coruña.

TLF: 881.960.165.

MAIL: ies.francisco.aguiar@edu.xunta.gal

**SUBSTITUTO/A .:**

Cargo: Unha persoa do equipo directivo.

Dirección: Avda da Coruña, Nº 15.

15300 BETANZOS. A Coruña.

TLF: 881.960.165.

MAIL: ies.francisco.aguiar@edu.xunta.gal

**1.3.2. RESPONSABILIDADES DO DIRECTOR/A DE O PLAN DE AUTOPROTECCIÓN E DO DIRECTOR/A DE O PLAN DE ACTUACIÓN EN EMERXENCIAS**

O Director/a de o *Plan de Autoprotección* será responsable único da xestión das actuacións encamiñadas á prevención e control de riscos, ademais da xestión de todos os aspectos relacionados co Plan de Autoprotección, entre outros:

- Inventario, análise e avaliación de riscos
- Inventario das medidas e medios de protección
- Mantemento das instalacións

## PLAN DE AUTOPROTECCIÓN “IES FRANCISCO AGUIAR- BETANZOS”

---

- Plan de actuación ante emerxencias
- Integración do Plan de Autoprotección noutros de ámbito superior
- Implantación do Plan de Autoprotección
- Mantemento da eficacia e actualización do Plan de Autoprotección
- Mantemento do programa de auditorías e inspeccións
- Formularios para a xestión de emerxencias
- Mantemento de planos actualizados ás situacións reais

Igualmente será responsable de dirixir todas as actuacións no caso de que se poña en funcionamento o Plan de Actuación.

O Director/a de o **Plan de Actuación en Emerxencias** será responsable de activar o devandito plan de acordo co establecido no mesmo:

- Declarando a correspondente situación de emerxencia
- Notificando ás autoridades competentes de Protección Civil
- Informando o persoal
- Adoptando as accións inmediatas para reducir as consecuencias do accidente ou suceso.



# PLAN DE AUTOPROTECCIÓN “IES FRANCISCO AGUIAR- BETANZOS”

---

## CAPÍTULO 2. DESCRIPCIÓN DETALLADA DA ACTIVIDADE E DO MEDIO FÍSICO NO QUE SE DESENVOLVE.

### 2.1-DESCRIPCIÓN DE CADA UNHA DAS ACTIVIDADES DESENVOLVIDAS OBXECTO DO PLAN.

A actividade principal desenvolvida no centro obxecto do presente Plan é a docencia, nos niveis de Educación Secundaria Obrigatoria (E.S.O.), Bacharelato, Ciclos formativos de FP.

No centro tamén existen reunións de CLUB DE LECTURA E CIENCIAS con horarios diferentes cada ano. Sole ser un grupo de alumnos do propio centro.

O Concello de Betanzos utiliza as instalacións do Edificio do Pavillón de deportes do centro educativo e o Ximnasio do mesmo. Esta actividade está realizada por monitores que levan a cabo as actividades con grupos de persoas. Os horarios poden variar dun ano para outro.

### 2.2-DESCRIPCIÓN DO CENTRO OU ESTABLECEMENTO, DEPENDENCIAS E INSTALACIÓNS ONDE SE DESENVOLVAN AS ACTIVIDADES OBXECTO DO PLAN.

#### 2.2.1. DESCRIPCIÓN XERAL DO EDIFICIO

Xeograficamente, o edificio do “IES FRANCISCO AGUIAR” atópase nunha zona de Betanzos situada na entrada a cidade, fronte ao centro educativo pasa unha das entradas principais a Betanzos, a Nacional VI, e a outro lado de esta está outro Centro Educativo, IES AS MARIÑAS; e lindeiro co centro educativo obxecto deste Plan de Autoprotección atópase o CEIP FRANCISCO VALES VILLAMARÍN.

O Centro educativo está formando parte dunha mazá de Betanzos que fai esquina coa Avda. da Coruña (Estrada Nacional VI) e o Camiño Carrega.

O IES FRANCISCO AGUIAR, consta de varios edificios que se reparte da seguinte maneira:

EDIFICIO PRINCIPAL: oficinas, sala de profesores, ximnasio, cafetería, laboratorios, aulas de informática, varias aulas, varios seminarios, cuartos de limpeza, aseos, salas da caldeiras e conserxería.

EDIFICIO ANEXO: sala de profesores, Biblioteca, aula de informática, varias aulas, varios aseos, cuartos de limpeza, aseos, sala da caldeira e conserxería.

EDIFICIO 1 (Ciclos Formativos): Varias aulas, aseos, almacén, aula de plástica, ANPA e Seminario de Plástica.

EDIFICIO 2 (Aulas de Tecnoloxía): Un hall e un aula e taller de Tecnoloxía.

EDIFICIO PAVILLÓN: Polideportivo.

## PLAN DE AUTOPROTECCIÓN “IES FRANCISCO AGUIAR- BETANZOS”

**EDIFICIO PRINCIPAL:**

PLANTA Nº	SUPERFICIE ÚTIL	SUPERFICIE CONSTRÚIDA
PLANTA BAIXA	2.417,53 M2	2.571,70 m2
PLANTA PRIMEIRA	1.856,37 M2	2.018,42 m2
PLANTA SEGUNDA	1.262,77 M2	1.377,78 M2
<b>SUPERFICIE TOTAL</b>	<b>5.536,67 M2</b>	<b>5.967,90 M2</b>

**EDIFICIO ANEXO:**

PLANTA Nº	SUPERFICIE ÚTIL	SUPERFICIE CONSTRÚIDA
PLANTA BAIXA	1.066,12 M2	1.158,58 m2
PLANTA PRIMEIRA	643,38 M2	710,00 m2
PLANTA SEGUNDA	643,38 M2	710,00 m2
<b>SUPERFICIE TOTAL</b>	<b>2.352,88 M2</b>	<b>2.578,58 M2</b>

**EDIFICIO 1 (CICLOS FORMATIVOS):**

PLANTA Nº	SUPERFICIE ÚTIL	SUPERFICIE CONSTRÚIDA
PLANTA BAIXA	562,44 M2	618,71 m2
<b>SUPERFICIE TOTAL</b>	<b>562,44 M2</b>	<b>618,71 M2</b>

**EDIFICIO 2 (AULAS DE TECNOLOXÍA):**

PLANTA Nº	SUPERFICIE ÚTIL	SUPERFICIE CONSTRÚIDA
PLANTA BAIXA	127,10 M2	142,90 m2
<b>SUPERFICIE TOTAL</b>	<b>127,10 M2</b>	<b>142,90 M2</b>

**EDIFICIO PAVILLÓN:**

PLANTA Nº	SUPERFICIE ÚTIL	SUPERFICIE CONSTRÚIDA
PLANTA BAIXA	1.220,10 M2	1.267,87 m2
<b>SUPERFICIE TOTAL</b>	<b>1.220,10 M2</b>	<b>1.267,87 M2</b>

# PLAN DE AUTOPROTECCIÓN

## “IES FRANCISCO AGUIAR- BETANZOS”

---

### Descrición do Centro Educativo:

Este Centro Educativo consta de varios edificios. A continuación pasamos a facer a descrición de cada un deles.

**EDIFICIO PRINCIPAL:** Ten forma irregular. Na planta baixa existen como dous edificios conectados polas escaleiras 3 que os conectan pola planta primeira. Nesta planta atópanse: Conserxería, cafetería, sala de profesores, aulas de informática, secretaría, administración, dirección, ximnasio con vestiarios, salón de actos, departamento de orientación, almacén e aseos.

Na planta primeira é onde se atopan os dous edificios conectados. E aquí están: varias aulas, Laboratorio de Ciencias Naturais, varios seminarios e varios aseos.

A planta segunda é a máis pequena de todas; e atópanse varias aulas, o laboratorio de física e química, varios seminarios e varias aseos.

**O acceso a este edificio** realízase por varias portas da planta baixa: o acceso principal atópase na fachada principal do edificio, unha porta dobre, de aluminio e cristal sen sistemas de fácil apertura. Existe tamén outra saída de emerxencia preto de conserxería que da ao patio interior do edificio. Tamén existen saídas independentes no ximnasio, no salón de actos, na cafetería e nas escaleiras 3. Todas estas portas teñen apertura ao exterior con barras antipánico.

**EDIFICIO ANEXO:** A forma que adopta a súa planta é de dous rectángulos formando unha “T”; pero so na planta baixa porque na planta primeira e segunda so suben un dos rectángulos. Na planta baixa atópanse varias aulas, conserxería, sala de profesores, aula de informática, biblioteca, almacén de limpeza e os aseos.

Na planta primeira atópanse os aseos, varias aulas e a aula de plástica.

Na planta segunda atópanse os aseos, varias aulas e a aula de tecnoloxía.

**O acceso a este edificio** realízase por varias portas na planta baixa: o acceso principal atópase na fachada principal do edificio: unha porta dobre, de aluminio e cristal sistemas de fácil apertura e con apertura no sentido da evacuación. Tamén existen dúas portas dobres na parte posterior do edificio con apertura no sentido da evacuación pero sen barras antipánico. Ademais hai unha porta na biblioteca; una porta dobre con apertura ao exterior e barras antipánico.

**EDIFICIO 1 (CICLOS FORMATIVOS):** Ten forma irregular. Solo ten unha planta, e nesta atópanse varias aulas, un almacén, a aula de plástica e os aseos.

**O acceso a este edificio** realízase por varias portas da planta baixa: o acceso principal atópase na fachada principal do edificio. Existe outra porta fronte a porta principal e outra no outro lado do edificio que da a mesma fachada principal. Todas son portas dobres con apertura ao exterior e sen barras antipánico.

**EDIFICIO 2 (AULAS DE TECNOLOXÍA):** Ten forma rectangular. Na planta baixa atópanse a aula e o taller de Tecnoloxía.

**O acceso a este edificio** realízase por unha porta principal situada na fachada principal, que ten apertura ao exterior e carece de barras antipánico.

## PLAN DE AUTOPROTECCIÓN “IES FRANCISCO AGUIAR- BETANZOS”

---

**EDIFICIO DO PAVILLÓN POLIDEPORTIVO:** Ten forma rectangular. Ten só unha planta, na que se atópan os vestiarios, un almacén e un despacho de Educación Física.

O acceso a este edificio realízase por tres portas do edificio. As tres delas dan saída directa do recinto do propio polideportivo. Todas son portas dobres, con apertura ao exterior e con barras antipánico.

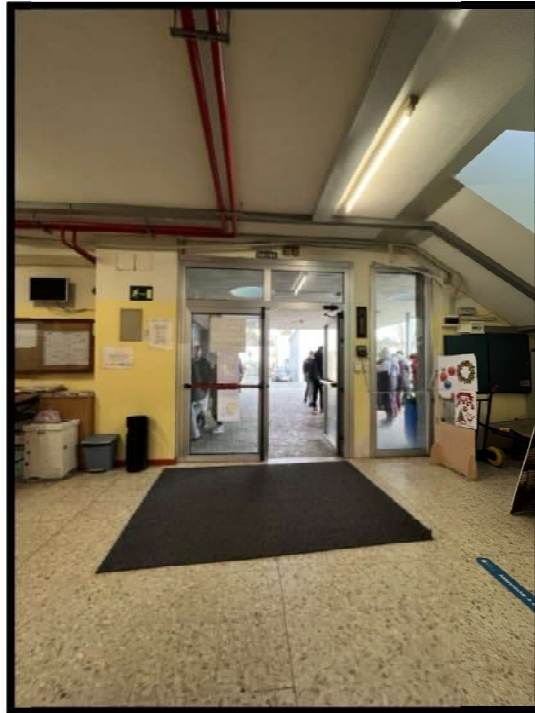

PORTA PRINCIPAL DO EDIFICIO PRINCIPAL

## PLAN DE AUTOPROTECCIÓN “IES FRANCISCO AGUIAR- BETANZOS”

A continuación indícanse as actividades realizadas nos locais situados nas diferentes plantas e a superficie destinada ás mesmas:

### **EDIFICIO PRINCIPAL:**

#### **PLANTA BAIXA**

<b>LOCAIS</b>	<b>USO PREVISTO</b>	<b>SUPERFICIE (m<sup>2</sup>)</b>
Distribuidor	Uso Docente	72,32
Conserxería	Uso Docente	19,08
Escaleira 1	Uso Docente	9,21
Escaleira 2	Uso Docente	9,21
Paso 1	Uso Docente	127,22
Administración	Uso Docente	42,67
Secretaría	Uso Docente	32,27
Sala de profesores	Uso Docente	91,74
Aula de Informática(profesores)	Uso Docente	57,58
Hall aseos	Uso Docente	15,97
Aseo 1	Uso Docente	12,94
Aseo 2	Uso Docente	12,94
Sala de visitas 2	Uso Docente	21,80
Dpto.Orientación	Uso Docente	43,91
Aula de Informática	Uso Docente	69,27
Aula de Idiomas	Uso Docente	72,76
Dirección	Uso Docente	34,42
Paso 2	Uso Docente	5,48
Sala de visitas 1	Uso Docente	8,49
Xefatura se estudos	Uso Docente	21,18
Paso 3	Uso Docente	16,28
Aseo	Uso Docente	9,11
Almacén	Uso Restringido	43,91
Cafetaría	Uso Docente	56,05
Almacén cafetaría	Uso Restringido	19,24
Sala da caldeira 1	Uso Restringido	11,09
Sala da caldeira 2	Uso Restringido	39,20
Hall 1	Uso Docente	39,92
Escaleira 3	Uso Docente	9,78
Hall S.A.	Uso Docente	45,52
Salón de Actos	Uso Docente	274,92
Ximnasio	Uso Docente	176,69
Despacho Ed.Física	Uso Docente	12,14
Vestiarío 1	Uso Docente	35,32

## PLAN DE AUTOPROTECCIÓN “IES FRANCISCO AGUIAR- BETANZOS”

Vestuario 2	Uso Docente	35,32
Patio cuberto	Uso Docente	602,50
Zona axardinada	Uso Restrinxido	210,08
<b>TOTAL</b>		<b>2.417,53 m<sup>2</sup></b>

### PLANTA PRIMEIRA

LOCAIS	USO PREVISTO	SUPERFICIE (m <sup>2</sup> )
Escaleira 1	Uso Docente	12,60
Escaleira 2	Uso Docente	12,60
Paso 2	Uso Docente	70,57
Paso 1	Uso Docente	173,61
Odix.Gal.	Uso Docente	32,00
Aula 1.6	Uso Docente	67,35
Aula 1.7	Uso Docente	67,35
Aula 1.8	Uso Docente	82,29
Aula 1.9	Uso Docente	82,29
Aula 1.10	Uso Docente	67,35
Aula 1.11	Uso Docente	67,35
Aula Apoio	Uso Docente	32,00
Paso 3	Uso Docente	98,72
Aula 1.3	Uso Docente	66,88
Aula 1.4	Uso Docente	66,88
Aula 1.5	Uso Docente	66,88
Laboratorio de Ciencia Naturais 1	Uso Docente	70,15
Despacho Lab. Ciencias Naturais	Uso Docente	35,18
Laboratorio de Ciencia Naturais 2	Uso Docente	70,15
Aseo 1	Uso Docente	13,04
Aseo 2	Uso Docente	15,95
Aseo 3	Uso Docente	4,66
Aseo 4	Uso Docente	2,37
Hall	Uso Docente	63,35
Escaleira 3	Uso Restrinxido	7,70
Cuarto Limpeza	Uso Docente	2,08
Aula 1,1-Upol 1	Uso Docente	80,88
Aula 1,2-Upol 2	Uso Docente	80,88
Almacén	Uso Restrinxido	80,88
Paso 4	Uso Docente	95,94
Seminario de Inglés	Uso Docente	39,93
Seminario de Lingua e Literatura	Uso Docente	39,93
Seminario de Física	Uso Docente	39,93

## PLAN DE AUTOPROTECCIÓN “IES FRANCISCO AGUIAR- BETANZOS”

Aseo 6	Uso Docente	24,52
Aseo 5	Uso Docente	22,13
<b>TOTAL</b>		<b>1.856,37 m<sup>2</sup></b>

### PLANTA SEGUNDA

LOCAIS	USO PREVISTO	SUPERFICIE (m <sup>2</sup> )
Escaleira 1	Uso Docente	5,86
Escaleira 2	Uso Docente	5,86
Paso 2	Uso Docente	70,57
Paso 1	Uso Docente	161,84
Seminario xeografía	Uso Docente	24,41
Seminario Grego, latín e Relixión	Uso Docente	24,99
Seminario de francés	Uso Docente	23,98
Seminario de lingua castelá	Uso Docente	25,40
Aula 2.5	Uso Docente	67,35
Aula 2.6	Uso Docente	82,21
Aula 2.3	Uso Docente	82,21
Aula 2.2	Uso Docente	67,35
Aula 2.1	Uso Docente	67,35
Seminario de Matemáticas	Uso Docente	32,00
Cuarto Limpeza	Uso Docente	10,53
Paso 3	Uso Docente	98,72
Aula 2.6	Uso Docente	66,88
Aula 2.7	Uso Docente	66,88
Aula 2.8	Uso Docente	66,88
Laboratorio de Química	Uso Docente	70,15
Despacho Lab. Física e Química	Uso Docente	35,18
Laboratorio de Química	Uso Docente	70,15
Aseo 1	Uso Docente	13,04
Aseo 2	Uso Docente	15,95
Aseo 3	Uso Docente	4,66
Aseo 4	Uso Docente	2,37
<b>TOTAL</b>		<b>1.262,77 m<sup>2</sup></b>

### EDIFICIO ANEXO:

#### PLANTA BAIXA

LOCAIS	USO PREVISTO	SUPERFICIE (m <sup>2</sup> )
Hall 1	Uso Docente	31,17
Hall 2	Uso Docente	30,87

## PLAN DE AUTOPROTECCIÓN “IES FRANCISCO AGUIAR- BETANZOS”

Hall 3	Uso Docente	11,86
Hall 4	Uso Docente	9,54
Paso	Uso Docente	101,69
Escaleira 1	Uso Docente	7,90
Escaleira 2	Uso Docente	13,00
Aula de Música 1	Uso Docente	55,02
Aula de Música 2	Uso Docente	63,98
Aseo 1	Uso Docente	11,11
Conserxería	Uso Docente	25,68
Adix	Uso Docente	11,04
Arquivo	Uso Docente	11,04
Sala de profesores	Uso Docente	29,30
Aula 1	Uso Docente	28,65
Aula 2	Uso Docente	28,65
Aula de Desdobre 2.1	Uso Docente	58,01
Aula de convivencia e Almacén	Uso Restrinxido	58,01
Aula de Informática 2	Uso Docente	58,01
Aseo 2	Uso Docente	10,83
Aseo 3	Uso Docente	14,15
Aseo 4	Uso Docente	14,15
Aseo 5	Uso Docente	3,60
Almacén de limpeza	Uso Restrinxido	26,88
Aseo de Limpadoras	Uso Docente	27,48
Biblioteca	Uso Docente	246,18
Almacén 1 biblioteca	Uso Restrinxido	14,44
Pecera radio	Uso Docente	12,12
Anexo biblioteca	Uso Docente	29,23
Aseo biblioteca	Uso Docente	5,38
Hall biblioteca	Uso Docente	3,44
Sala da Caldeira	Uso Restrinxido	13,71
<b>TOTAL</b>		<b>1.066,12 m<sup>2</sup></b>

### PLANTA PRIMEIRA

LOCAIS	USO PREVISTO	SUPERFICIE (m <sup>2</sup> )
Aula de Plástica	Uso Docente	87,96
Aula BAC 1º A	Uso Docente	57,50
Aula BAC 1º B	Uso Docente	57,50
Aula BAC 1º C	Uso Docente	57,50
Aula BAC 1º D	Uso Docente	57,50
Aula BAC 1º E	Uso Docente	57,50



## PLAN DE AUTOPROTECCIÓN “IES FRANCISCO AGUIAR- BETANZOS”

Aula Desdobre 2.2	Uso Docente	57,50
Sala 1	Uso Docente	12,23
Sala 2	Uso Docente	12,23
Aseo profesores	Uso Docente	3,39
Aseo 1	Uso Docente	12,23
Aseo 2	Uso Docente	12,23
C.Limpeza	Uso Restrinxido	3,39
Paso	Uso Docente	114,03
Hall	Uso Docente	7,57
Escaleira 2	Uso Docente	19,44
Escaleira 1	Uso Docente	13,68
<b>TOTAL</b>		<b>643,38 m<sup>2</sup></b>

### PLANTA SEGUNDA

LOCAIS	USO PREVISTO	SUPERFICIE (m <sup>2</sup> )
Aula de Tecnoloxía	Uso Docente	87,96
Aula BAC 2º A	Uso Docente	57,50
Aula BAC 2º B	Uso Docente	57,50
Aula BAC 2º C	Uso Docente	57,50
Aula BAC 2º D	Uso Docente	57,50
Aula BAC 2º E	Uso Docente	57,50
Aula Desdobre 2.3	Uso Docente	57,50
Sala 1	Uso Docente	12,23
Sala 2	Uso Docente	12,23
Aseo profesores	Uso Docente	3,39
Aseo 1	Uso Docente	12,23
Aseo 2	Uso Docente	12,23
C.Limpeza	Uso Restrinxido	3,39
Paso	Uso Docente	114,03
Hall	Uso Docente	7,57
Escaleira 2	Uso Docente	19,44
Escaleira 1	Uso Docente	13,68
<b>TOTAL</b>		<b>643,38 m<sup>2</sup></b>

### EDIFICIO 1 (CICLOS FORMATIVOS):

#### PLANTA BAIXA

LOCAIS	USO PREVISTO	SUPERFICIE (m <sup>2</sup> )
Hall 1	Uso Docente	23,27
Paso	Uso Docente	29,67

## PLAN DE AUTOPROTECCIÓN “IES FRANCISCO AGUIAR- BETANZOS”

Departamento Ciclo Superior	Uso Docente	48,72
Aula 1º Ciclo Superior e Informática	Uso Docente	59,69
Aula 2º Ciclo Superior	Uso Docente	59,69
Aseo 1	Uso Docente	8,38
Aseo 2	Uso Docente	8,38
Aula BAC	Uso Docente	78,73
Aula de Plástica	Uso Docente	61,51
Almacén	Uso Restrinxido	61,51
ANPA	Uso Docente	12,17
Seminario de Plástica	Uso Docente	12,17
Hall 2	Uso Docente	74,21
Aseo 3	Uso Docente	12,17
Aseo 4	Uso Docente	12,17
<b>TOTAL</b>		<b>562,44 m<sup>2</sup></b>

### EDIFICIO 2 (AULAS DE TECNOLOXÍA):

#### **PLANTA BAIXA**

LOCAIS	USO PREVISTO	SUPERFICIE (m <sup>2</sup> )
Hall	Uso Docente	4,51
Aula de Tecnoloxía 1	Uso Docente	53,44
Taller de Tecnoloxía 1	Uso Docente	69,15
<b>TOTAL</b>		<b>127,10 m<sup>2</sup></b>

### EDIFICIO PAVILLÓN:

#### **PLANTA BAIXA**

LOCAIS	USO PREVISTO	SUPERFICIE (m <sup>2</sup> )
Pavillón	Uso Docente	1.144,00
Vestiaro 1	Uso Docente	20,19
Vestiaro 2	Uso Docente	20,72
Despacho Educación Física	Uso Docente	21,13
Almacén	Uso Restrinxido	14,06
<b>TOTAL</b>		<b>1.220,10 m<sup>2</sup></b>

#### **Características construtivas do Edificio:**

Ante todo temos que dicir que este equipo técnico carecemos de información tanto técnica como de construción do edificio do IES FRANCISCO AGUIAR.

Supoñemos unhas características construtivas do edificio propias do seu momento de construción:

Zapatas illadas en alicerces e corridas en muros de contención. Todo iso realizado en Formigón Armado.

Laxas de formigón armado.

# PLAN DE AUTOPROTECCIÓN

## “IES FRANCISCO AGUIAR- BETANZOS”

---

Estrutura portante de formigón.

A carpintería exterior é de aluminio.

### 2.2.2. VÍAS INTERNAS DE COMUNICACIÓN

**CENTRO EDUCATIVO.-** O edificio consta de varios edificios.

**EDIFICIO PRINCIPAL:** O acceso a este edificio realízase por varias portas da planta baixa: o acceso principal atópase na fachada principal do edificio, unha porta dobre, de aluminio e cristal sen sistemas de fácil apertura. Existe tamén outra saída de emerxencia preto de conserxería que da ao patio interior do edificio. Tamén existen saídas independentes no ximnasio, no salón de actos, na cafetería e nas escaleiras 3. Todas estas portas teñen apertura ao exterior con barras antipánico.

A comunicación vertical do edificio realízase por tres escaleiras situadas dúas na parte central do edificio e outra nun dos extremos do mesmo. A escaleira 1 e 2 recorre o edificio de arriba a baixo (as tres plantas) e a escaleira 3 solo vai da planta baixa ata a primeira.

**EDIFICIO ANEXO:** O acceso a este edificio realízase por varias portas na planta baixa: o acceso principal atópase na fachada principal do edificio: unha porta dobre, de aluminio e cristal sistemas de fácil apertura e con apertura no sentido da evacuación. Tamén existen dúas portas dobres na parte posterior do edificio con apertura no sentido da evacuación pero sen barras antipánico. Ademais hai unha porta na biblioteca; unha porta dobre con apertura ao exterior e barras antipánico.

A comunicación vertical do edificio realízase por dúas escaleiras situadas nos extremos do edificio e moi preto das dúas entradas que posúe o mesmo. Estas escaleiras comunican cada unha das plantas do edificio.

**EDIFICIO 1 (CICLOS FORMATIVOS):** O acceso a este edificio realízase por varias portas da planta baixa: o acceso principal atópanse na fachada principal do edificio. Existe outra porta fronte a porta principal e outra no outro lado do edificio que da a mesma fachada principal. Todas son portas dobres con apertura ao exterior e sen barras antipánico.

A comunicación vertical do edificio realízase por dúas escaleiras situadas nos extremos do edificio e moi preto das dúas entradas que posúe o mesmo. Estas escaleiras comunican cada unha das plantas do edificio.

Non existe comunicación vertical xa que neste edificio solo ten a planta baixa.

**EDIFICIO 2 (AULAS DE TECNOLOXÍA):** O acceso a este edificio realízase por unha porta principal situada na fachada principal, que ten apertura ao exterior e carece de barras antipánico.

Non existe comunicación vertical xa que neste edificio solo ten a planta baixa.

**EDIFICIO DO PAVILLÓN POLIDEPORTIVO:** O acceso a este edificio realízase por tres portas do edificio. As tres delas dan saída directa do recinto do propio polideportivo. Todas son portas dobres, con apertura ao exterior e con barras antipánico.

Non existe comunicación vertical xa que neste edificio solo ten a planta baixa.

# PLAN DE AUTOPROTECCIÓN “IES FRANCISCO AGUIAR- BETANZOS”

## 2.3- CLASIFICACIÓN E DESCRICIÓN DE USUARIOS.

Os usuarios do Edificio clasifícanse nos seguintes grupos:

### 2.3.1- PERSOAL ALLEO AO EDIFICIO CUXA PERMANENCIA NO MESMO É TEMPORAL.

As persoas alleas ao Edificio adoitan ser visitantes circunstanciais, que permanecen no recinto breves períodos de tempo, e que só terán acceso en solitario a lugares de paso de zonas comúns.

As persoas alleas ao Edificio serán visitantes circunstanciais como familiares dos alumnos, provedores, persoal de mantemento, etc. que terán acceso a lugares de paso e zonas comúns.

### 2.3.2- PERSOAL ALLEO AO EDIFICIO CUXA PERMANENCIA NO MESMO É PROLONGADA.

Este tipo de persoal non é frecuente neste tipo de Centros.

### 2.3.3- PERSOAL HABITUAL NO EDIFICIO

Este grupo normalmente é o máis estable no que se refire a horarios e xornadas de traballo, ademais de contar entre as súas obrigacións con funcións que levan en si mesmas o coidado e vixilancia dos medios existentes, así como da súa utilización.

- **Alumnos:** Conxunto de persoas que asisten para recibir formación, e que constitúen a maior parte da ocupación do Centro educativo.

<b>Nº ALUMNOS TOTAL DO CENTRO</b>	<b>695</b>
<b>Nº ALUMNOS COAS CLASES COMPLETAS</b>	<b>4710</b>

- **Profesores:** Profesionais do ensino a cuxo cargo se atopan os alumnos.
- **Persoal non docente:** Grupo de profesionais que prestan os seus servizos no Centro educativo, pero que non están ao cargo de alumnos.

<b>PLANTA</b>	<b>Persoal Persoal</b>
Profesores/as	62 persoas
Conserxe	2 persoas
Administrativa/o	2 persoa
Persoal de limpeza	5 persoas
Coidador/a	1 persoa
Persoal de cafetería	1 persoas

## HORARIO

HORARIO LABORAL DIARIO DO CENTRO:

MAÑÁ: de Luns a Venres de 8:45 H- 14:15 H.

TARDE: O luns e martes de 16:00-18:30 h.

## PLAN DE AUTOPROTECCIÓN “IES FRANCISCO AGUIAR- BETANZOS”

---

### 2.3.4- PERSOAL CIRCUNSTANCIAL DE MANTEMENTO DO EDIFICIO.

Este grupo de persoas está constituído por todas aquelas que realizan traballos ou prestan servizos dentro do edificio, como son: persoal de mantemento externo, instaladores, etc.

Todas estas persoas deben ser controladas con obxecto de que o seu comportamento dentro do edificio non ocasione accidentes.

En xeral, a estas persoas só se lles autoriza a súa presenza nas zonas de traballo que lle son específicas e nas vías de acceso ás mesmas.

Deberán ser informadas dos riscos específicos (se existen) das zonas de traballo e as medidas que conducen á súa eliminación ou redución.

En todo caso, cando se teñan que realizar traballos que impliquen riscos (electricidade, etc.) deberán recibir autorización por parte do persoal responsable. Só poderán realizar os traballos nas horas e días previamente autorizados.

Se pola natureza dos traballos para realizar houberse que modificar as instalacións, as condicións de seguridade, hixiene e contra incendios deberán quedar restituídas ao final dos traballos, debendo adoptar ademais as medidas complementarias necesarias para garantir a seguridade das persoas e bens no transcurso das operacións para desenvolver.

### 2.4- DESCRICIÓN DA CONTORNA URBANA, INDUSTRIAL OU NATURAL NO QUE FIGUREN OS EDIFICIOS, INSTALACIÓNS E ÁREAS ONDE SE DESENVOLVE A ACTIVIDADE.

Xeograficamente, o edificio do “IES FRANCISCO AGUIAR” atópase nunha zona de Betanzos situada na entrada a cidade, fronte ao centro educativo pasa unha das entradas principais a Betanzos, a Nacional VI, e a outro lado de esta está outro Centro Educativo, IES AS MARIÑAS; e lindeiro co centro educativo obxecto deste Plan de Autoprotección atópase o CEIP FRANCISCO VALES VILLAMARÍN.

O Centro educativo está formando parte dunha mazá de Betanzos que fai esquina coa Avda. da Coruña (Estrada Nacional VI) e o Camiño Carrega.

O IES FRANCISCO AGUIAR, consta de varios edificios que se reparte da seguinte maneira:

EDIFICIO PRINCIPAL: oficinas, sala de profesores, ximnasio, cafetería, laboratorios, aulas de informática, varias aulas, varios seminarios, cuartos de limpeza, aseos, salas da caldeiras e conserxería.

EDIFICIO ANEXO: sala de profesores, Biblioteca, aula de informática, varias aulas, varios aseos, cuartos de limpeza, aseos, sala da caldeira e conserxería.

EDIFICIO 1 (Ciclos Formativos): Varias aulas, aseos, almacén, aula de plástica, ANPA e Seminario de Plástica.

EDIFICIO 2 (Aulas de Tecnoloxía): Un hall e un aula e taller de Tecnoloxía.

EDIFICIO PAVILLÓN: Polideportivo.

## PLAN DE AUTOPROTECCIÓN “IES FRANCISCO AGUIAR- BETANZOS”

---

Existen dous accesos rodados: un atópase pola parte do acceso principal ao centro, na Avda. da Coruña e outro polo Camiño Carregal que se atopa polo outro lado do centro ao dar a volta a esquina.

Hai un único acceso peonil e é o acceso principal do edificio.

### 2.5- DESCRICIÓN DOS ACCESOS. CONDICIÓN DE ACCESIBILIDADE PARA A AXUDA EXTERNA.

#### 2.5.1.- DESCRICIÓN DOS ACCESOS

Trátase dun edificio totalmente exento e atópase limitado da seguinte maneira:

- Zona Norte: Avda da Coruña.
- Zona Sur: CEIP Francisco Vales Villamarín e unha nave industrial coa súa parcela.
- Zona Oeste: O Camiño Carrugal.
- Zona Leste: Unha nave industrial coa súa parcela

Os accesos ao Edificio pódense resumir en:

- Existen dous accesos rodados: un polo acceso principal do edificio e outro polo Camiño Carregal que se atopa polo outro lado do centro ao dar a volta a esquina
- E hai un único acceso peonil: na entrada principal ao centro.

#### 2.5.2.- ACCESIBILIDADE PARA A AXUDA EXTERNA

Con referencia á Normativa vixente que existía cando se solicitou a licenza de obra do IES FRANCISCO AGUIAR este rexíase pola anterior CPI-96, pero imos xustificar todo este Plan baixo as condicións do actual DB-SI e DB-SU, como obxectivo de obter as mellores condicións e inclinarnos ao lado da seguridade. No caso de que algún das condicións non se cumprise na actual Normativa, xustificárase coa correspondente á execución do citado edificio.

A Norma DB SI 5, esíxenos:

- Un ancho mínimo de rúa para o acceso dos Bombeiros de 3,50m. No noso caso existen dous accesos para os servizos de emerxencia que se atopa un na entrada principal e pola parte de abaixo da parcela do centro educativo. Cumpre co ancho mínimo que esixe o DB SI.
- Altura mínima libre ou galibo de 4,5 m. Cúmrese en todos os puntos do perímetro do edificio
- Capacidade portante do viario de 20 Kn/m2.

Os vehículos de emerxencias chegarán do PARQUE COMARCAL DE BOMBEIROS DE BETANZOS pola Estrada AC-542, despois desviaranse a Avda. Fraga Iribarne, Camiño Carregal ata chegar a Avda. da Coruña na fachada principal do centro IES FRANCISCO AGUIAR.

# PLAN DE AUTOPROTECCIÓN “IES FRANCISCO AGUIAR- BETANZOS”

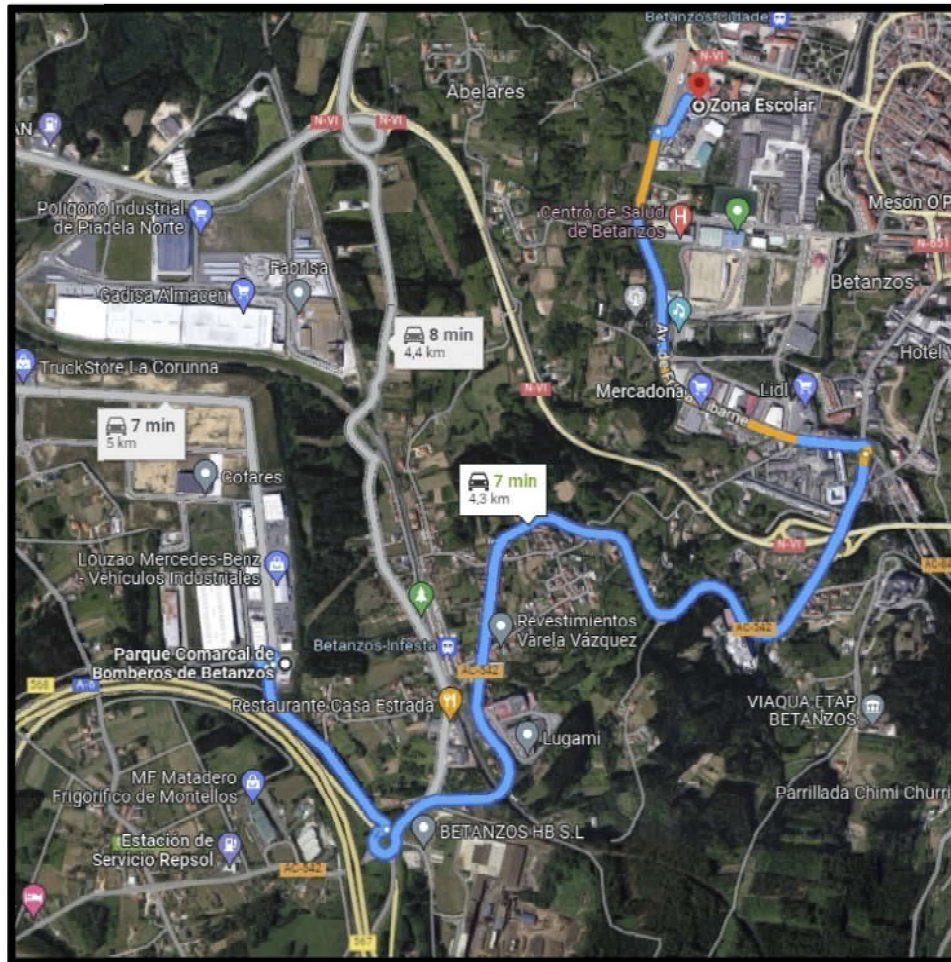

## 2.6- PLANOS DE SITUACIÓN, COMPRENDENDO A CONTORNA PRÓXIMA URBANA, INDUSTRIAL OU NATURAL NO QUE FIGUREN OS ACCESOS, COMUNICACIÓNS, ETC.

SE-00 SITUACIÓN E EMPRAZAMENTO.

S/E

## 2.7- PLANOS DESCRIPTIVOS DE TODAS AS PLANTAS DOS EDIFICIOS DAS INSTALACIÓNS E DAS ÁREAS ONDE SE REALIZA A ACTIVIDADE.

DE-EP-00	PLANO DESCRIPTIVO. EDIFICIO PRINCIPAL. PLANTA BAIXA.	E 1/250
DE-EP-01	PLANO DESCRIPTIVO. EDIFICIO PRINCIPAL. PLANTA PRIMEIRA.	E 1/250
DE-EP-02	PLANO DESCRIPTIVO. EDIFICIO PRINCIPAL. PLANTA SEGUNDA.	E 1/250
DE-EA-00	PLANO DESCRIPTIVO. EDIFICIO ANEXO. PLANTA BAIXA.	E 1/175
DE-EA-01	PLANO DESCRIPTIVO. EDIFICIO ANEXO. PLANTA PRIMEIRA E SEGUNDA	E 1/225
DE-E1/2-00	PLANO DESCRIPTIVO. EDIFICIO 1 (CICLOS FORMATIVOS). EDIFICIO 2 (AULAS TECNOLOXÍA). PLANTA BAIXA.	E 1/175
DE-PV-00	PLANO DESCRIPTIVO. EDIFICIO DO PAVILLÓN. PLANTA BAIXA.	E 1/175



# PLAN DE AUTOPROTECCIÓN “IES FRANCISCO AGUIAR- BETANZOS”

---

## CAPÍTULO 3. INVENTARIO, ANÁLISE E AVALIACIÓN DE RISCOS.

### 3.1- DESCRICIÓN E LOCALIZACIÓN DOS ELEMENTOS, INSTALACIÓNS, PROCESOS DE PRODUCCIÓN, ETC. QUE Poidan dar orixe a unha situación de emerxencia Ou incidir de maneira desfavorable no desenvolvemento da mesma.

O coñecemento previo das emerxencias ás que é posible facer fronte está baseado na identificación e avaliación dos riscos existentes e na análise posterior desta información de acordo coas condicións particulares que caracterizan as actividades realizadas no edificio avaliado.

A tipificación de emerxencias e a avaliación técnica proporciona información suficiente para clasificalas segundo os tipos e de acordo ás súas consecuencias e probabilidade de suceder que permiten tomar as decisións oportunas para previr e planificar as emerxencias.

#### 3.1.1.- INSTALACIÓNS E LOCAIS DE SERVIZOS XERAIS DO EDIFICIO.

Descríbense seguidamente os locais e zonas de risco indicados no Código Técnico CTE– DB-SI e que albergan equipos regulados por regulamentos específicos, tales como transformadores, maquinaria de aparellos elevadores, caldeiras, contadores de gas, etc, que aínda que se rexen polas condicións que se establecen nos devanditos regulamentos, pode ser orixe de emerxencias por incendio de acordo cos niveis de risco que se avalíen posteriormente.

##### A) Instalacións xerais do edificio.-

###### **INSTALACIÓN ELÉCTRICA.**

*Existen dous cadros xerais da instalación eléctrica para o corte xeral de todo o centro, estes atópanse: un na zona da entrada principal do edificio principal e outro no quadro xeral do edificio anexo.*

###### **INSTALACIÓNS DE AUGA CORRENTE.**

*O corte da auga xeral atópanse en dous puntos deste centro educativo: un atópase nunha arqueta da entrada principal pola Avda. da Coruña e outro está noutra arqueta da entrada que se atopa no Camiño Carrugal.*

###### **TUBAXES E CONDUCTOS.-**

Considérase que os pasos de tubaxes e condutos a través dun elemento construtivo non reducen a súa resistencia ao lume se se cumpre algunha das condicións seguintes:

- a) Se a sección do oco de paso ten unha área menor que 50 cm<sup>2</sup>.
- b) Se se trata de tubaxes de auga a presión, sempre que o oco de paso estea axustado ás mesmas.



## PLAN DE AUTOPROTECCIÓN “IES FRANCISCO AGUIAR- BETANZOS”

- c) Se as tubaxes ou os condutos, os seus recubrimentos ou proteccións e, no seu caso, os elementos delimitadores das cámaras, patinillos, ou galerías que as conteñan, posúen un grao de resistencia ao lume polo menos igual á metade do esixido ao elemento construtivo atravesado. Cando se trate de instalacións que poidan orixinar ou transmitir un incendio, devandito grao debe ser igual ao esixido ao elemento que atravesan. Nos condutos de ventilación estática ou de vertedura de lixos poden non terse en conta, para os efectos antes citados, as grellas e tolvas. Os rexistros cumprirán o establecido no apartado 15.5.
- d) Se o conduto dispón dun sistema que, en caso de incendio, obtura automaticamente a sección de paso a través do elemento e que garante, no devandito punto, un grao de resistencia ao lume igual ao do devandito elemento.

### **B)- Locais e Zonas de Risco Especial.- (SI-1 Apto. 2)-**

#### **1.- Clasificación (SI-1 Apto. 2.1)**

Os locais e as zonas de risco especial clasifícanse en tres tipos: de risco alto, medio e baixo.

*\*Segundo o exposto na Normativa CTE-DB-SI, estableceremos Os RISCOS seguintes, no Edificio que nos ocupa:*

#### **EDIFICIO PRINCIPAL**

<b>INSTALACIÓN</b>	<b>LOCALIZACIÓN</b>	<b>RISCO</b>
VESTIARIO 1	PLANTA BAIXA	<b>RISCO BAIXO</b>
VESTIARIO 2	PLANTA BAIXA	<b>RISCO BAIXO</b>
AULA INFORMÁTICA	PLANTA BAIXA	<b>RISCO BAIXO</b>
AULA INFORMÁTICA (PROFESORES)	PLANTA BAIXA	<b>RISCO BAIXO</b>
SALA DA CALDEIRA 1	PLANTA BAIXA	<b>RISCO BAIXO</b>
SALA DA CALDEIRA 2	PLANTA BAIXA	<b>RISCO BAIXO</b>
LABORATORIO CIENCIAS NATURAIS 1	PLANTA PRIMEIRA	<b>RISCO BAIXO</b>
LABORATORIO CIENCIAS NATURAIS 2	PLANTA PRIMEIRA	<b>RISCO BAIXO</b>
LABORATORIA DE FÍSICA	PLANTA SEGUNDA	<b>RISCO BAIXO</b>
LABORATORIO DE QUÍMICA	PLANTA SEGUNDA	<b>RISCO BAIXO</b>

# PLAN DE AUTOPROTECCIÓN

## “IES FRANCISCO AGUIAR- BETANZOS”

### EDIFICIO ANEXO

INSTALACIÓN	LOCALIZACIÓN	RISCO
AULA CONVIVENCIA-ALMACÉN	PLANTA BAIXA	RISCO BAIXO
AULA INFORMÁTICA	PLANTA BAIXA	RISCO BAIXO
ALMACÉN LIMPIEZA	PLANTA BAIXA	RISCO BAIXO
BIBLIOTECA	PLANTA BAIXA	RISCO MEDIO
ALMACÉN BIBLIOTECA	PLANTA BAIXA	RISCO BAIXO
ARQUIVO	PLANTA BAIXA	RISCO BAIXO
SALA DA CALDEIRA	PLANTA BAIXA	RISCO BAIXO

### EDIFICIO 1 (CICLOS FORMATIVOS)

INSTALACIÓN	LOCALIZACIÓN	RISCO
AULA 1º C. SUPERIOR (A. INFORMÁTICA)	PLANTA BAIXA	RISCO BAIXO

### EDIFICIO 2 (AULAS DE TECNOLOXÍA)

INSTALACIÓN	LOCALIZACIÓN	RISCO
AULA DE TECNOLOXÍA	PLANTA BAIXA	RISCO BAIXO
TALLER DE TECNOLOXÍA	PLANTA BAIXA	RISCO BAIXO

### EDIFICIO SILO EXTERIOR

INSTALACIÓN	LOCALIZACIÓN	RISCO
SALA CALDEIRA	PLANTA BAIXA	RISCO BAIXO

# PLAN DE AUTOPROTECCIÓN "IES FRANCISCO AGUIAR- BETANZOS"

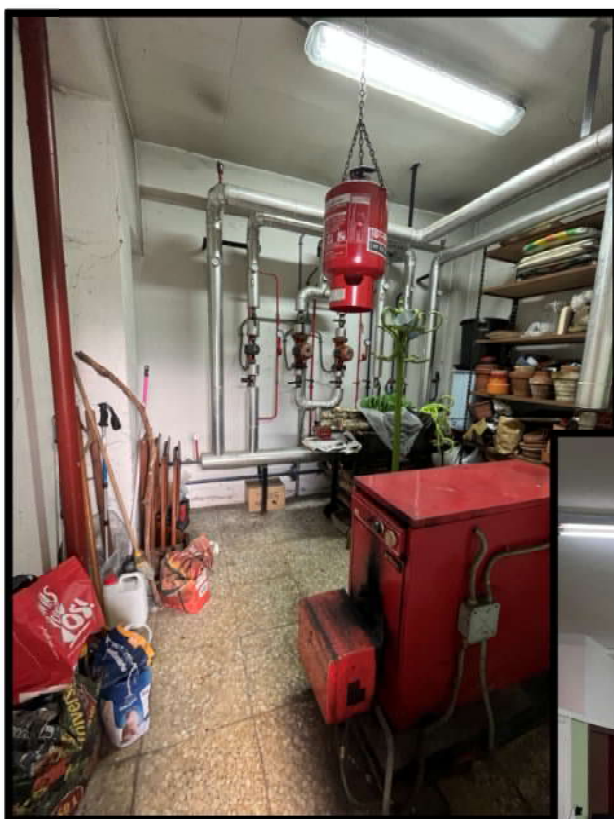

*SALA DA CALDEIRA*



*AULA DE INFORMÁTICA*



*CADROS ELÉCTRICOS*

## PLAN DE AUTOPROTECCIÓN “IES FRANCISCO AGUIAR- BETANZOS”

*Terase especial atención nestas zonas, non deixando materiais volátiles almacenados, manter distancias de seguridade entre o papel e os cableados eléctricos ou enchufes, gardando especial atención a non deixar papeleiras ao final da xornada que poidan conter cabichas ou outros elementos de risco.*

### 3.2.- IDENTIFICACIÓN, ANÁLISE E AVALIACIÓN DOS RISCOS PROPIOS DA ACTIVIDADE E DOS RISCOS EXTERNOS QUE PUDESEN AFECTARLLE. (RISCOS CONTEMPLADOS NOS PLANS DE PROTECCIÓN CIVIL E ACTIVIDADES DE RISCO PRÓXIMAS).

#### 3.2.1. CRITERIOS DE AVALIACIÓN DO RISCO PROPIO DA ACTIVIDADE DOCENTE E DOS RISCOS EXTERNOS QUE PODEN AFECTARLLE

A partir dos puntos seguintes, establécese unha análise e valoración dos factores e das condicións que inflúen sobre o risco potencial para as persoas e o edificio, relacionando situación, actividade, procesos desenvolvidos nos laboratorios e talleres e riscos de procedencia exterior que poden razoablemente afectalo.

A avaliación dos riscos, que se levou a cabo no desenvolvemento deste *Plan de Autoprotección* corresponde aos criterios seguintes:

1º. Determínase o índice de probabilidade (IP) correspondente á probabilidade de que o risco teña lugar, para iso partiremos dos datos e criterios establecidos na táboa adxunta:

Índice de probabilidade (IP)	
1	Inexistente
2	Sen constancia ou menos dunha vez cada 10 anos
3	Frecuencia entre 1 e 10 anos
4	Cada 1 ano ou menos
5	Unha ou máis veces ao ano

2º. Determínase o índice de Gravidade das Consecuencias (IC), que poida causar ese perigo en forma de dano, no caso de que o risco suceda, a partir dos datos e criterios establecidos na táboa adxunta:

Índice de consecuencia danos (IC)	
1	Sen danos.
2	Pequenos danos materiais ou ao medio ambiente, pero sen afectados.

## PLAN DE AUTOPROTECCIÓN “IES FRANCISCO AGUIAR- BETANZOS”

3	Pequenos danos materiais ou ao medio ambiente e/ou algún afectado ou vítima mortal.
4	Danos materiais ou ao medio ambiente e/ou algúns afectados ou vítima mortais.
5	Danos materiais ou ao medio ambiente e/ou numerosos afectados con posibilidade de algunhas vítimas mortais.
6	Importantes danos materiais ou ao medio ambiente e/ou numerosos afectados con posibilidade de algunhas vítimas mortais.
7	Graves consecuencias con importantes danos materiais, ao medio ambiente e con múltiples afectados e vítimas mortais.

3º. **Calcúlase o índice de Risco (IR), cuxo valor é o resultado de multiplicar os índices anteriores.**

**Cálculo do “Índice de Risco” I.R. :**

$$\mathbf{I.R. = I.P. \times I.C.}$$

Para cada un dos riscos que se dan van asignar valores de ambos os índices, en función de:

- Experiencia de ocorrencia anterior dos mesmos.
- Estimación dos mesmos en función das características locais e da experiencia acerca dos mesmos noutras actividades sobre incidentes similares.

**4º Control de riscos:** Os riscos, unha vez foron avaliados, serán controlados para mellorar as condicións e a seguridade fronte aos mesmos, seguindo os seguintes criterios:

## PLAN DE AUTOPROTECCIÓN “IES FRANCISCO AGUIAR- BETANZOS”

Risco	Débense tomar novas accións preventivas?	Cando hai que realizar as accións preventivas?
<b>1 a 7</b>	<b>1 a 7</b> Non se require acción específica.	
<b>8 a 14</b>	Non se necesita mellorar a acción preventiva. Se deben considerar situacións máis rendibles ou melloras que non supoñan unha carga económica importante.	
<b>15 a 21</b>	Débense facer esforzos para reducir o risco, determinando os investimentos precisos.  Cando o risco estea asociado a consecuencias extremadamente daniñas, deberase precisar mellor a probabilidade de que ocorra o dano para establecer a acción preventiva.	Deberase fixar un período de tempo para implantar as medidas que reduzan o risco.
<b>22 a 28</b>	Poida que precísense recursos considerables para controlar o risco.	Se se están realizando traballos, debe tomar medidas para reducir o risco nun tempo inmediato.  NON debe comezar o traballo nin as actividades, ata que se reduciu o risco.
<b>28 a 35</b>	Debe prohibirse o traballo se non é posible reducir o risco, mesmo con recursos limitados.	INMEDIATAMENTE: Non debe comezar nin continuar o traballo ata que se reduza o risco.

Este método aplícase sobre cada un dos riscos detectados, tanto en riscos propios ou como consecuencia da actividade desenvolvida, como riscos externos contemplados nos Plans de Protección Civil.

## PLAN DE AUTOPROTECCIÓN “IES FRANCISCO AGUIAR- BETANZOS”

### 3.2.2. RISCOS PROPIOS DA ACTIVIDADE DESENVOLVIDA NO CENTRO EDUCATIVO.

#### EXPLOSIÓN

##### Descrición do tipo de Risco :

A explosión pode estar orixinada neste Centro educativo por diversas causas e situacións, as cales se especifican:

- Sala de caldeiras: Explosión de queimadores ou compoñentes da instalación.
- Depósito e/ou conducións de combustible: Explosión de canalizacións ou depósito de combustible.
- Laboratorios: Explosión por mestura de produtos ou substancias explosivas.

En xeral, trátase dun feito non desexado, cuxas consecuencias poden ser importantes, tanto en bens materiais como en vidas humanas.

Respecto do perigo, diremos que se trata sempre de actuacións e situacións perigosas que adoitan ter consecuencias drásticas e fatais.

##### Avaliación do Risco:

Polos datos dispoñibles das instalacións, mantementos realizados, profesionais e operadores que manipulan as máquinas e equipos, materiais e combustibles almacenados, etc., este risco considérase:

Riscos	I.P.	I.C.	I.R.
Explosión	2	3	6

**I.P** Índice de Probabilidade

**I.C.** Índice de Consecuencias

**I.R.** Índice de Risco (**IR = IP x IC**)

É difícil predicir cando ocorrerá unha explosión, en que zona, situación, instalación ou punto, igual que a natureza dos danos causados pola mesma, pero con todo, se que é fácil previr fronte a este tipo de sinistros, do mesmo xeito que é fácil localizar as zonas, instalacións, materiais e combustibles que son capaces de provocar este tipo de situacións.

Pódese afirmar que a prevención é a mellor arma que se pode dispoñer para facer fronte a este tipo de situacións, polo que deberemos establecer unha boa política preventiva, de mantemento de instalacións, revisións periódicas e auditorías de seguridade, a cal é a contemplada no **Capítulo 5º** deste **Plan de Autoprotección**.

#### VERTEDURA CONTAMINANTE

##### Descrición do tipo de Risco :

As verteduras contaminantes provocadas por este Centro educativo, como consecuencia das actividades desenvolvidas, pode estar orixinado por diversas causas e situacións, as cales se especifican:

- Escape de produtos químicos desde o laboratorio.
- Vertedura de aceites, pinturas ou outros produtos manipulados no taller.

## PLAN DE AUTOPROTECCIÓN “IES FRANCISCO AGUIAR- BETANZOS”

En xeral, trátase dunhas agresións ao medio ambiente non desexadas, cuxas consecuencias poden ser importantes, tanto en bens materiais, como para a flora e fauna, aínda que dadas as cantidades que se manipulan no Centro educativo, non son de prever que sexan importantes.

Respecto do perigo, trátase sempre de situacións perigosas en potencia e que poden ter consecuencias drásticas e fatais, mesmo co paso do tempo, aínda que tanto polos produtos utilizados como pola cantidade dos mesmos non son significativas.

### Avaliación do Risco:

Polos datos dispoñibles, as actividades desenvolvidas, as instalacións en servizo, os materiais e combustibles utilizados, etc., este risco considérase:

Riscos	I.P.	I.C.	I.R.
Vertedura contaminante	2	2	4

**I.P** Índice de Probabilidade

**I.C.** Índice de Consecuencias

**I.R.** Índice de Risco (**IR = IP x IC**)

É difícil predicir cando ocorrerá unha vertedura contaminante no Centro educativo, pero con todo, se que é fácil previrse fronte a este tipo de sinistros, do mesmo xeito que é fácil localizar os puntos dos talleres nos que se pode provocar.

Pódese afirmar que a prevención é a mellor arma que se pode dispoñer para facer fronte a este tipo de situacións, polo que deberemos establecer unha boa política preventiva, de mantemento de instalacións, revisións periódicas e auditorías de seguridade, a cal é a contemplada no **Capítulo 5º** deste **Plan de Autoprotección**.

### **FALLO DA SUBMINISTRACIÓN ELÉCTRICA**

#### Descrición do tipo de Risco :

O fallo da subministración eléctrica pode supoñer un risco no Centro educativo, debido á natureza das actividades desenvolvidas na mesma, e que pode estar orixinado por:

- Cortacircuito
- Sobrecarga
- Incendio
- Sabotaxe
- Fallo exterior alleo ao Centro educativo

En xeral, trátase dunha situación, cuxas consecuencias poden ser importantes, pola situación de pánico que pode ocasionar ante a falta de enerxía eléctrica con nocturnidade, o que pode traer graves consecuencias durante as operacións de evacuación.

Respecto do perigo, diremos que se trata sempre de feitos e situacións potencialmente perigosas, que poden ter consecuencias imprevistas, pero que se pode facer fronte ás mesmas con previsión e mantementos adecuados.



## PLAN DE AUTOPROTECCIÓN “IES FRANCISCO AGUIAR- BETANZOS”

---

### Avaliación do Risco:

Polos datos dispoñibles, as actividades desenvolvidas, as instalacións en servizo, os materiais e combustibles utilizados, os procedementos e procesos de traballo, etc., este risco considérase:

Riscos	I.P.	I.C.	I.R.
Fallo de subministración eléctrica	2	3	6

**I.P.** Índice de Probabilidade

**I.C.** Índice de Consecuencias

**I.R.** Índice de Risco (**IR = IP x IC**)

É difícil predicir cando ocorrerá un fallo na subministración eléctrica, igual que a natureza dos danos causados, pero con todo, se que é fácil previrse fronte a este tipo de sinistros.

Pódese afirmar que a prevención é a mellor arma que se pode dispoñer para facer fronte a este tipo de situacións, polo que deberemos establecer unha boa política preventiva, de mantemento de instalacións, revisións periódicas e auditorías de seguridade, a cal é a contemplada no **Capítulo 5º** deste *Plan de Autoprotección*.

### **3.2.3. RISCOS CONSECUCENCIA DA ACTIVIDADE DESENVOLVIDA NO CENTRO EDUCATIVO**

#### **ACCIDENTE DE TRABALLO**

##### Descrición do tipo de Risco :

O accidente laboral é identificado nesta comunidade educativo como un fracaso na prevención de riscos. Poden ser debidos a multitude de causas, entre as que destacan as de difícil ou nulo control, por estar influídas de maneira importante polo factor humano.

Unha clasificación dos mesmos, é:

- A)** Accidente sen baixa laboral (alergias, presión psicolóxica, etc..).
- B)** Accidente con baixa laboral (lesións musculares, depresión, etc..).
- C)** Accidente grave, moi grave ou mortal (atrapamento por máquinas e equipos, etc..).

##### Avaliación do Risco:

É difícil determinar o Risco que supón no seu conxunto as actividades desenvolvidas neste Centro educativo, con todo, baseándonos en datos estatísticos e na natureza das consecuencias dos accidentes, podemos aproximadamente e en conxunto avaliar a situación preventiva en materia de seguridade e saúde, nos aspectos contemplados na Lei 31/1995 :

## PLAN DE AUTOPROTECCIÓN “IES FRANCISCO AGUIAR- BETANZOS”

Riscos	I.P.	I.C.	I.R.
Caídas ao mesmo nivel (Aulas, Talleres, Ximnasio, etc..)	1	2	2
Caídas a distinto nivel (Escaleiras, Ramplas, Enreixados, etc..)	1	3	3
Feridas por obxectos punzantes en talleres e almacéns	2	3	6
Riscos Psicosociais dos Profesores	2	3	6
	-----	-----	-----
<b>Media por Accidentes de Trabajo</b>	<b>1,5</b>	<b>2,75</b>	<b>4,12</b>

I.P Índice de Probabilidade

I.C. Índice de Consecuencias

I.R. Índice de Risco (**IR = IP x IC**)

### ATRACO

#### Descrición do tipo de Risco :

Os atracos directos, realízanse co obxectivo de roubar principalmente diñeiro en metálico ou xoias, e no ámbito do Centro educativo, pode suceder a nivel de alumnado, polo que non se descarta este risco para estar previsto fronte ao mesmo.

Respecto do perigo, diremos que se trata sempre de actuacións con alta carga emocional, gran tensión psicolóxica, acompañada de ameazas, malos tratos físicos, psicolóxicos ou vexatorios e con posibles secuelas psíquicas, pero que non adoitan ir asociadas a delitos de sangue no ámbito escolar.

Con todo hai que ter presente que a resistencia do atracado fronte á actitude do atracador é importante para determinar as consecuencias finais do suceso.

#### Avaliación do Risco:

Polos datos dispoñibles actualmente para a actividade desenvolvida, este risco considérase:

Riscos	I.P.	I.C.	I.R.
Atraco no ámbito escolar	2	3	6

I.P Índice de Probabilidade

I.C. Índice de Consecuencias

I.R. Índice de Risco (**IR = IP x IC**)

É difícil predicir cando ocorrerá un atraco, pero pódese afirmar que o índice de delincuencia vai en aumento, así como a proliferación de bandas escolares organizadas, o cal fai que a situación irá en aumento se non se adoptan medidas preventivas adecuadas.

### ASALTO E SECUESTRO

#### Descrición do tipo de Risco :

O secuestro é unha actuación delituosa normalmente planificada e dirixida cara a unha persoa, cuxo fin persegue directamente a obtención de diñeiro ou de chamar a atención social.

## PLAN DE AUTOPROTECCIÓN “IES FRANCISCO AGUIAR- BETANZOS”

Respecto do perigo, diremos que se trata sempre de actuacións e situacións conflitivas con alta carga emocional, gran tensión psicolóxica, un perigoso desenlace final, en ocasións drástico e sempre con secuelas psíquicas, que en gran parte adoita ir asociado a delitos de sangue.

Considérase que o risco de secuestro é mínimo, aínda que o incremento da delincuencia, fai que sexa un índice para ter presente á hora de considerar este tipo de riscos.

### Avaliación do Risco:

Polos datos dispoñibles, actualmente para o persoal que presta os seus servizos no Centro educativo, este risco considérase:

Riscos	I.P.	I.C.	I.R.
Asalto e secuestro	1	3	3

**I.P.** Índice de Probabilidade

**I.C.** Índice de Consecuencias

**I.R.** Índice de Risco (**IR = IP x IC**)

### **AVISO DE BOMBA**

#### Descrición do tipo de Risco :

Os avisos de bomba, realízanse co obxectivo de alterar o normal funcionamento das actividades desenvólves no Centro educativo e interferir nos procesos educativos, á vez que causar danos e as molestias consecuente a profesores e alumnos.

A avaliación do risco de aviso ou conato de bomba, efectúase a partir de dous parámetros fundamentais:

- Detección do aviso procedente do Terrorismo: Nesta situación, debe tomarse as actuacións e as posibles consecuencias como graves ou moi graves, xa que probablemente leve asociada a detonación final do produto explosivo.

Para determinar a magnitude do risco, deberá terse presente sempre a magnitude e alcance dos últimos actos terroristas, xa que o grao de intensidade e alcance da explosión, adoita ir acompañado da situación política e social do momento.

- Detección do aviso asociado a alumno ou grupo inconformista (como actitude de resposta contra o Centro educativo, a actuación do quipo directivo ou de profesores, etc.): Nesta situación, normalmente sempre se trata dunha falsa alarma pero que nunca hai que menosprezar, non adoita levar asociada a detonación final do explosivo, xa que normalmente non existe como tal.

Respecto do perigo, diremos que se trata de riscos localizados en zonas ou sectores do edificio, a duración é instantánea, a súa onda expansiva espacial reducida e controlada na zona, a súa velocidade moi rápida.

### Avaliación do Risco:

Polos datos proporcionados a través dos plans de Protección Civil, este risco considérase:

Riscos	I.P.	I.C.	I.R.
Aviso de bomba	2	3	6

**I.P.** Índice de Probabilidade

**I.C.** Índice de Consecuencias

## PLAN DE AUTOPROTECCIÓN “IES FRANCISCO AGUIAR- BETANZOS”

### I.R. Índice de Risco (IR = IP x IC)

É difícil predicir cando ocorrerá un aviso de bomba, pero pódese afirmar que o risco aumenta con a situación social do momento.

#### **CARTA BOMBA**

##### Descrición do tipo de Risco :

As cartas bomba, teñen o obxectivo provocar danos físicos á persoa ou institución á cal se dirixe, á vez que causar temores e tensións psicolóxicas á comunidade escolar, xa que de cando en cando adoita ser abertas polo destinatario.

- Para determinar a magnitude do risco, deberá terse presente sempre a magnitude e alcance dos últimos actos terroristas así como outros atentados deste tipo realizados, xa que o grao de intensidade e alcance da explosión, adoita ir acompañado da situación política e social do momento.

Respecto do perigo, diremos que se trata de desastres moi localizado e dirixido, a duración é instantánea, a súa onda expansiva espacial reducida e controlada na zona, a súa velocidade moi rápida.

##### Avaliación do Risco:

Polos datos proporcionados a través dos plans de Protección Civil, este risco considérase:

Riscos	I.P.	I.C.	I.R.
Carta bomba	2	3	6

I.P Índice de Probabilidade

I.C. Índice de Consecuencias

I.R. Índice de Risco (IR = IP x IC)

É difícil predicir cando ocorrerá un aviso de bomba, pero pódese afirmar que o risco aumenta coa situación social do momento.

#### **DETECCIÓN DE PAQUETE SOSPEITOSO**

##### Descrición do tipo de Risco :

Os paquetes cuxa procedencia, contido, forma, peso ou volume resultan sospeitosos e que logo o son, teñen o obxectivo de provocar danos físicos e materiais á comunidade escolar á cal se dirixe, á vez que causar temores e tensións psicolóxicas así como impacto social.

- Para determinar a magnitude do risco, deberá terse presente sempre a magnitude e alcance dos últimos actos terroristas así como outros atentados deste tipo realizados, xa que o grao de intensidade e alcance da explosión, adoita ir acompañado da situación política e social do momento.

Respecto do perigo, diremos que se trata de desastres localizados e dirixidos, a duración é instantánea, a súa onda expansiva espacial reducida e controlada na zona, a súa velocidade moi rápida.

##### Avaliación do Risco:

Polos datos proporcionados a través dos plans de Protección Civil, este risco considérase:

## PLAN DE AUTOPROTECCIÓN “IES FRANCISCO AGUIAR- BETANZOS”

Riscos	I.P.	I.C.	I.R.
Paquete sospeitoso de produtos explosivos / contaminantes Físicos/Químicos.	2	3	6

**I.P.** Índice de Probabilidade

**I.C.** Índice de Consecuencias

**I.R.** Índice de Risco (**IR = IP x IC**)

É difícil predicir cando ocorrerá o envío de paquetes sospeitosos, pero pódese afirmar que o risco aumenta coa situación social do momento.

### **ATENTADO TERRORISTA**

#### Descrición do tipo de Risco :

Os atentados terroristas, realízanse co obxectivo de causar dano, tanto material, como de bens e equipos e por suposto humano.

Un Centro escolar non é obxecto inmediato dun atentado terrorista, pero se o pode ser dun modo indirecto, ao estar próximo a instalacións e servizos que o poden ser.

No caso de tratarse dun atentado e cuxo obxectivo sexa exclusivamente interromper as actividades docentes desenvolvidas normalmente, diremos que se pode considerar sabotaxe.

A avaliación do risco de atentado terrorista, efectúase a partir dun parámetro fundamental:

- Situación política e social: Ante a ameaza de "Atentado terrorista", deben tomarse as actuacións e considerarse as posibles consecuencias sempre como moi graves, xa que normalmente leva asociado perdas materiais e humanas.

Para determinar a magnitude do risco, deberá terse presente sempre a frecuencia dos últimos atentados terroristas, así como a magnitude e o alcance dos mesmos, xa que o grao de intensidade da explosión, adoita ir acompañado da situación política e social do momento.

Respecto do perigo, diremos que se trata sempre de desastres concretos en actividades de carácter xeral, afectando no seu caso a diferentes zonas ou sectores do edificio. A súa duración é instantánea, a súa onda expansiva espacial ampla, a súa velocidade de propagación moi rápida, e é importante a posibilidade de considerar efectos secundarios provocados no atentado, tales como corte de comunicacións, subministración eléctrica, escape de produtos contaminantes ou radioactivos á atmosfera, etc.

#### Avaliación do Risco:

Polos datos proporcionados a través dos plans de Protección Civil, este risco considérase:

Riscos	I.P.	I.C.	I.R.
Atentado terrorista	2	5	10

**I.P.** Índice de Probabilidade

**I.C.** Índice de Consecuencias

**I.R.** Índice de Risco (**IR = IP x IC**)

É difícil predicir cando ocorrerá un atentado terrorista, pero pódese afirmar que o risco aumenta coa situación social do momento.

# PLAN DE AUTOPROTECCIÓN “IES FRANCISCO AGUIAR- BETANZOS”

## AVALANCHA DE XENTE

### Descrición do tipo de Risco :

Calquera situación de risco no ámbito escolar (incendio, explosión, ameaza de bomba, atentado terrorista, etc.) pode levar asociado unha evacuación descontrolada das instalacións e locais.

Esta avalancha descontrolada de persoas é consecuencia de:

- Vías de escape, corredores de evacuación, itinerarios e saídas indebidamente sinalizadas.
- Anchos de paso non axustados á realidade de ocupación do inmovible.
- Vías de paso e saídas, ocupadas ou invadidas transitoriamente con obxectos que obstrúen a evacuación.
- Saídas de emerxencia obstruídas.
- Exceso de alumnos no Centro educativo.

En xeral, trátase dun feito que vai asociado a outros riscos, e cuxas consecuencias poden ser importantes.

Respecto do perigo, diremos que se trata sempre de actuacións e situacións perigosas que adoitan ter consecuencias drásticas e fatais.

### Avaliación do Risco:

Polos datos dispoñibles, as actividades desenvolvidas, as instalacións en servizo, os materiais almacenados, etc., este risco considérase:

Riscos	I.P.	I.C.	I.R.
Avalancha de xente	2	3	6

**I.P** Índice de Probabilidade

**I.C.** Índice de Consecuencias

**I.R.** Índice de Risco (**IR = IP x IC**)

É difícil predicir cando ocorrerá unha avalancha de xente, e mesmo a orixe da mesma, pero con todo, si que é fácil previr fronte a este tipo de sinistros, do mesmo xeito que é fácil localizar as zonas, vías de evacuación, corredores, etc. que é necesario controlar para evitar estas situacións.

Pódese afirmar que a prevención é a mellor arma que se pode dispoñer para facer fronte a este tipo de situacións, polo que deberemos establecer unha boa política preventiva, de mantemento de instalacións, revisións periódicas de corredores, vías e camiños de circulación, itinerarios, etc. polo que establecendo auditorías de seguridade, podemos minorar os resultados, tal e como se contempla no **Capítulo 5º** deste **Plan de Autoprotección**.

## TRÁFICO E/OU CONSUMO DE DROGAS

### Descrición do tipo de Risco :

O tráfico de drogas dentro da comunidade escolar é en certa medida un feito non xeneralizado pero se que vai en aumento. Pero o é moito máis fose do ámbito escolar e máis concretamente nas inmediacións do mesmo.

O tráfico de drogas é un feito delituoso, e así será tratado tanto no ámbito escolar como fose do mesmo.

### Avaliación do Risco:

## PLAN DE AUTOPROTECCIÓN “IES FRANCISCO AGUIAR- BETANZOS”

Polos datos dispoñibles anteriores, este risco considérase:

Riscos	I.P.	I.C.	I.R.
Tráfico de drogas	4	3	12

**I.P.** Índice de Probabilidade

**I.C.** Índice de Consecuencias

**I.R.** Índice de Risco (**IR = IP x IC**)

É fácil predicir cando ocorrerá este tipo de delitos fose do ámbito da comunidade escolar:

- Ao finalizar a xornada escolar, cando os alumnos saen do recinto escolar
- Nos descansos, cando os alumnos aínda sen saír fose do recinto entran en contacto polos valos cos traficantes.

Nestes casos só pódese denunciar á Policía a presenza dos traficantes, con todo queda fóra das actuacións da Dirección do Plan de Autoprotección.

Con todo, se que é fácil estar preparado fronte a este tipo de sinistros, contratando servizos de vixilancia ou dispoñendo de circuitos de vixilancia, así como actuando enerxicamente ante a detección de casos ou situacións de consumo ou tráfico no interior do recinto escolar.

Pódese afirmar que a prevención é o mellor arma que se pode dispoñer para facer fronte a este tipo de situacións, polo que deberemos establecer unha boa política preventiva e de información ao alumnado, para previlos no consumo de drogas e ademais para que denunciem canto antes este tipo de situacións.

### CONSUMO DE BEBIDAS ALCOHÓLICAS

Descrición do tipo de Risco :

O consumo de bebidas alcohólicas dentro da comunidade escolar está prohibido. Pero en determinados momentos (vésperas de nadal, vésperas de pascuas, e en xeral de períodos vacacionais, etc..) pode darse o caso da entrada indebida de bebidas por parte do alumnado, co consecuente risco derivado do seu consumo.

Avaliación do Risco:

Polos datos dispoñibles anteriores, este risco considérase:

Riscos	I.P.	I.C.	I.R.
Consumo de bebidas alcohólicas no recinto escolar	2	2	4

**I.P.** Índice de Probabilidade

**I.C.** Índice de Consecuencias

**I.R.** Índice de Risco (**IR = IP x IC**)

É fácil predicir cando ocorrerá este tipo de situacións no ámbito da comunidade escolar, polo que se permanecerá atento e extremaranse os controis e vixilancia en determinados períodos para evitar que isto suceda no interior.

## PLAN DE AUTOPROTECCIÓN “IES FRANCISCO AGUIAR- BETANZOS”

Pódese afirmar que a prevención é o mellor arma que se pode dispoñer para facer fronte a este tipo de situacións, polo que deberemos establecer unha boa política preventiva e de información ao alumnado, para evitar este tipo de situacións.

### AGRESIÓN DE ANIMAIS

#### Descrición do tipo de Risco :

A agresión de animais, no recinto escolar pode considerarse nula, xa que a inexistencia dos mesmos non fai prever ningún tipo de problemas relacionados.

Con todo non debemos descartar que determinados animais (avispa, abellas, etc..) poden en determinados momentos facer presenza, polo que deberemos estar preparados.

#### Avaliación do Risco:

Polos datos dispoñibles, as actividades desenvolvidas, os animais cos que supostamente se pode prever un contacto, etc., este risco considérase:

Riscos	I.P.	I.C.	I.R.
Agresión animais	2	1	2

I.P Índice de Probabilidade

I.C. Índice de Consecuencias

I.R. Índice de Risco ( $IR = IP \times IC$ )

É difícil predicir cando ocorrerá unha agresión por parte dun animal (avispa, abella, etc..), xa que depende de causas moi diversas, con todo se que se poden tomar accións preventivas ou establecer actuacións que permitan estar preparados para facer fronte a este tipo de situacións, tal e como se contempla no **Capítulo 5º** deste **Plan de Autoprotección**.

### SÍNDROME DE BURNOUT.

A síndrome de “burnout” é unha fase avanzada de tensión laboral que pode chegar a desenvolver unha incapacidade total para volver traballar.

O traballador dáse conta de que algo non funciona no seu traballo, ao docente invádelle un sentimento de fracaso e sofre síntomas ansiosos e depresivos, mesmo chega a crer que ten problemas físicos.

Co paso do tempo e en por si o problema non se soluciona. O desenvolvemento desta síndrome é cíclico. Despois dunha baixa laboral, o afectado adoita incorporarse ao seu posto de traballo porque ten ganas de empezar de novo, con todo a situación e os problemas son os mesmos, nada cambiou, volvendo aparecer de novo a síndrome.

#### Causas.

Dous factores inflúen de forma decisiva na aparición da síndrome; as **características do propio posto de traballo** e a **personalidade do traballador**. Todas as persoas son diferentes e ningunha reacciona igual ante as mesmas situacións.



## PLAN DE AUTOPROTECCIÓN “IES FRANCISCO AGUIAR- BETANZOS”

---

A vida privada do traballador tamén inflúe no desenvolvemento da síndrome. Se alguén ten problemas no traballo e na vida privada de forma simultánea, e o balance entre ambos non é bo, existe unha predisposición ao “burnout”.

As persoas máis vulnerables son as que teñen un alto grao de autoesixencia con baixa tolerancia ao fracaso, buscan a perfección absoluta, necesitan controlalo todo en todo momento, desenvolven o sentimento de indispensabilidade laboral e son moi ambiciosos.

Todo isto acentúase se o traballador reúne algunha ou varias destas características:

- Se non ten unha preparación adecuada. No caso de que as expectativas respecto do seu traballo sexan moi altas.
- Se ten dificultades para pedir axuda aos compañeiros.
- Cando non comparte as ideas do grupo de traballo ou a empresa.
- Ante os sentimentos de medo ou culpa cando non cumpriu algo que debería facer.
- Sempre que coa súa parella ou familia non sexa capaz de compartir as preocupacións ou medos que lle carrega a súa vida laboral.
- Ao non descansar o suficiente cando está canso.
- Ante o desexo de querer cambiar de traballo e non atopar outro.

### Como previlo.

Non existe unha estratexia simple e universal para previr ou tratar a síndrome do “burnout”. A combinación de varias técnicas fai posible que os riscos diminúan e que o diagnóstico sexa máis rápido. Para evitar caer neste estado psicolóxico utilízanse técnicas de afrontamento da tensión, de resolución de conflitos, de autocontrol e psicoterapia.

Como medidas preventivas de índole persoal recoméndase realizar actividades extra laborais (deporte, cinema, lectura, etc.) e intensificar as relacións persoais, familiares e sociais. En caso de dubidar de que se necesite axuda profesional convén solicitala. É a única maneira de evitar a cronificación.

Convén lembrar que a mellor maneira de evitar esta síndrome é coidando o ambiente de traballo. Un bo ambiente de traballo, así como o traballo en equipo evita calquera problema.

### **3.2.4. RISCOS EXTERNOS CONTEMPLADOS NOS PLANS DE PROTECCIÓN CIVIL E ACTIVIDADES DE RISCO PRÓXIMAS**

#### **RISCOS NATURAIS - MOVEMENTOS SÍSMICOS**

*O risco sísmico é motivo dunha Planificación especial de acordo a  
a Directriz Básica de Planificación de Protección Civil ante o Risco  
Sísmico (Resolución do 5 de maio de 1995)*

#### Descrición do tipo de Risco :

Os sismos defínense como sacudidas repentinas do terreo producidas polo paso de ondas elásticas irradiadas dunha rexión determinada da cortiza ou do manto superior da Terra.

A avaliación do tamaño do sismo efectúase a partir de dous parámetros fundamentais:

## PLAN DE AUTOPROTECCIÓN “IES FRANCISCO AGUIAR- BETANZOS”

- a súa magnitude, medida instrumentalmente en termos absolutos e dependente da enerxía sísmica liberada.
- a súa intensidade (que está en relación cos efectos causados polo sismo) medida en diferentes escalas, aínda que a máis utilizadas é a MSK, con doce graos de intensidade máxima.

Respecto do perigo, diremos que se trata do desastre intensivo por excelencia, dado que a súa frecuencia de aparición é moi rara (no que se refire a grandes terremotos), a súa duración é moi curta, a súa extensión espacial reducida, a súa velocidade de implantación moi rápida, a súa dispersión espacial concentrada e a súa espaciamento temporal totalmente aleatorio.

### Avaliación do Risco:

Polos datos proporcionados a través dos plans de Protección Civil, este risco considérase

Riscos	I.P.	I.C.	I.R.
Movemento sísmico	2	2	4

**I.P.** Índice de Probabilidade

**I.C.** Índice de Consecuencias

**I.R.** Índice de Risco (**IR = IP x IC**)

O estado actual da sismoloxía non permite aínda predicir cando ocorrerá un terremoto destrutor, pero pódese afirmar que seguirán ocorrendo.

### **RISCOS NATURAIS - RISCOS METEOROLÓXICOS OU CLIMÁTICOS - TORMENTAS E INUNDACIÓNS**

*O risco de inundacións é motivo de planificación especial, segundo  
Resolución do 31 de xaneiro de 1995, pola que se publica o Acordo do  
Consello de Ministros que aproba a Directriz Básica de Planificación de  
Protección Civil ante o Risco de Inundacións.*

### Descrición do tipo de Risco :

O risco de inundación caracterízase pola participación simultánea de fenómenos de orde xeolóxica e meteorolóxica, xa que aínda que habitualmente é o fenómeno meteorolóxico o que orixina o evento, este non chega a ter lugar se a cuberta litosférica non contribúe coa súa achega.

Poden afectar á actividade desenvolvida de maneira importante.

O risco de inundación é debido ás crecidas de carácter catastrófico froito da converxencia de factores de variada índole, tales como:

- A irregularidade interanual das precipitacións.
- A elevada presenza de materiais impermeables.
- A especial configuración da rede hidrográfica.
- O desmantelamento antrópico dos bosques e sebes, que favoreceu a erosión das terras.
- A insuficiente canalización dos arrosios e a rede de rede de sumidoiros en momentos puntuais, que ocasionan inundacións en determinadas zonas do municipio.

### Avaliación do Risco:

## PLAN DE AUTOPROTECCIÓN “IES FRANCISCO AGUIAR- BETANZOS”

Polos datos proporcionados a través dos plans de Protección Civil, este risco considérase

Riscos	I.P.	I.C.	I.R.
Tormentas e Inundacións	2	3	6

**I.P.** Índice de Probabilidade

**I.C.** Índice de Consecuencias

**I.R.** Índice de Risco (**IR = IP x IC**)

As tormentas poden dar lugar a trombas de auga e inundacións de carácter local. Cando as tormentas son localizadas augas arriba, é necesario permanecer atentos ás crecidas dos ríos, arrosos ou barrancos no transcurso das horas, ademais da as propias condicións climatolóxicas da contorna.

Protección civil, en colaboración co Instituto Nacional de Meteoroloxía, encárgase de informar, a través dos medios de comunicación, dos fenómenos meteorolóxicos que poden dar lugar situacións de risco.

### **RISCOS NATURAIS - RISCOS METEOROLÓXICOS OU CLIMÁTICOS - RAIOS E TORMENTAS ELÉCTRICAS**

#### Descrición do tipo de Risco :

O raio, supón unha descarga eléctrica entre unha nube e a terra, mentres que o lóstrego é unha descarga producida no interior da nube. Ambos se orixinan nos cumulonimbos, que están na zona intermedia da troposfera, pola distribución de carga na nube, liberando a carga eléctrica negativa cara á terra.

O raio adoita seguir un camiño sinuoso ata chegar ao chan, buscando sempre a mínima resistencia.

Cando o potencial eléctrico entre nube e terra alcanza un certo valor, de ao redor de 10.000 V, o aire deixa de comportarse como illante e comeza a facelo como condutor, sendo entón atravesado, durante unha fracción de segundo, por unha enorme descarga eléctrica duns 20.000 A e que en ocasións pode alcanzar valores de ata 200.000 A.

A enorme cantidade de enerxía que libera un raio fai que os maiores efectos do raio sexan os incendios e electrocucións debidos a impactos directos. Pero, tal e como veremos, non son menos importantes os efectos interferentes en equipos eléctricos e electrónicos conectados á rede eléctrica.

#### Avaliación do Risco:

Polos datos proporcionados a través dos plans de Protección Civil, este risco considérase

Riscos	I.P.	I.C.	I.R.
Raios	2	3	6

**I.P.** Índice de Probabilidade

**I.C.** Índice de Consecuencias

**I.R.** Índice de Risco (**IR = IP x IC**)

- Os efectos directos dun raio son a destrución física causada polo impacto dos que poden resultar incendios. Cando un impacto directo golpea unha instalación onde hai materiais combustibles, poden estar expostos ao raio, á canle do raio ou para o efecto de quecemento do raio, producíndose importantes incendios.

## PLAN DE AUTOPROTECCIÓN “IES FRANCISCO AGUIAR- BETANZOS”

---

- Cando cae un raio nunha instalación sempre buscará o camiño a terra de máis baixa impedancia e por el circulará ata terra. Se o condutor ten algún equipo eléctrico conectado a un equipo e é atravesado por esa corrente, moi probablemente será destruído. Aínda que a caída directa do raio é a máis devastadora, tamén é a máis improbable.

Protección civil, en colaboración co Instituto Nacional de Meteoroloxía, encárgase de informar, a través dos medios de comunicación, dos fenómenos meteorolóxicos que poden dar lugar situacións de risco.

### **RISCOS NATURAIS - RISCOS METEOROLÓXICOS OU CLIMÁTICOS - XEADAS E/OU BAIXAS TEMPERATURAS**

#### Descrición do tipo de Risco:

Considérase a ocorrencia de xeadas cando a temperatura do aire, rexistrada no abrigo meteorolóxico (é dicir a 1,50 metros sobre o nivel do chan), é de 0°C.

Existen diferentes tipos de xeadas. De acordo á súa orixe clasifícanse en:

**Xeadas de advección:** preséntanse cando esta é "invadida" por unha masa de aire frío cuxa temperatura é inferior a 0°C. Este tipo de xeadas caracterízase pola presenza de ventos con velocidades iguais ou superiores ao 15 km/h e o gradiente de temperatura (variación da temperatura coa altura) é negativo, sen investimento térmico. As áreas afectadas son extensas e a nebulosidade non inflúe sobre a temperatura, que experimenta variacións coa marcha horaria. As plantas arrefríanse por contacto.

**Xeadas de radiación:** Prodúcese polo arrefriado das capas baixas da atmosfera e dos corpos que nelas atópanse debido á perda de calor terrestre por irradiación durante a noite. Prodúcese unha estratificación do aire onde as capas máis baixas son máis frías e as capas máis altas son máis cálidas (investimento térmico). Este tipo de xeadas prodúcese en condicións de vento calmo ou escaso, xa que a ausencia de vento impide mesturar estas capas, e ademais, con ceo despexado que permite unha maior perda de calor desde a superficie terrestre. A perda de calor é maior cando as noites comezan a ser máis longas e o contido de humidade do aire é menor. Nos chans cubertos de vexetación e no fondo dos vales é máis probable que se dean este tipo de xeadas. No caso da cuberta vexetal, esta actúa como illante entre o chan e a atmosfera, evitando que a calor do chan transmítase con rapidez ao aire. Ademais diminúe a acumulación de calor no chan ao impedir o ingreso da radiación solar. O relevo do chan, polos seus diversos accidentes, determina a dirección e intensidade do fluxo de aire frío nocturno. Se o chan ten pendente, o aire frío (máis denso) buscará niveis máis baixos, onde se estacionará e continuará arrefriándose. É por iso que o fondo dos vales é un lugar propicio para a formación de xeadas.

**Xeadas de evaporación:** Debidas á evaporación de auga líquida desde a superficie vexetal. Adoita ocorrer cando, debido á diminución da humidade relativa atmosférica, o resío formado sobre as plantas se evapora. O paso de auga líquida ao seu estado gaseoso require calor. Esa calor achégao a planta co seu consecuente arrefriado.

**Xeadas mixtas:** Denomínanse deste xeito a aquelas xeadas que se producen simultaneamente polo envorcio de aire frío e a perda de calor do chan por irradiación.

De acordo para os efectos visuais que este fenómeno causa:

## PLAN DE AUTOPROTECCIÓN “IES FRANCISCO AGUIAR- BETANZOS”

**Xeadas brancas:** prodúcese cando a temperatura descende por baixo de 0°C e fórmase xeo sobre a superficie das plantas. Este tipo de xeadas prodúcese con masas de aire húmido. Ademais o vento calmo e os ceos despexados favorecen a súa formación.

**Xeadas negras:** Na xeadada negra o descenso por baixo de 0°C non vai acompañado de formación de xeo. A súa designación responde á visualización da coloración que adquiren algúns órganos vexetais debido á destrución causada polo frío. Este tipo de xeadas prodúcese cando a masa de aire é seca. O ceo cuberto ou semicubierto ou a turbulencia en capas baixas da atmosfera favorece a formación deste tipo de xeadas.

### Avaliación do Risco:

Polos datos proporcionados a través dos plans de Protección Civil, este risco considérase

Riscos	I.P.	I.C.	I.R.
Xeadas e/ou baixas temperaturas	2	2	4

**I.P.** Índice de Probabilidade

**I.C.** Índice de Consecuencias

**I.R.** Índice de Risco (**IR = IP x IC**)

A orixe das xeadas pode ser prognosticado con antelación, razón pola que é necesario permanecer durante determinados períodos do inverno atentos ás condicións climatolóxicas adversas do Municipio que poidan dar lugar a nevadas copiosas. e que poidan afectar as actividades desenvolvidas.

### **RISCOS NATURAIS - RISCOS METEOROLÓXICOS OU CLIMÁTICOS – SARABIA**

#### Descrición do tipo de Risco :

Trátase de riscos relacionados con fenómenos atmosféricos e comportamento extremo do clima, os cales poden dar lugar a situacións de emerxencia.

A información de precipitacións, temperaturas, humidade, etc., recóllese a través das estacións climáticas, procesándose e someténdose a tratamento estatístico nos Centros Meteorolóxicos. O Instituto Nacional de Meteoroloxía ten establecida unha densa rede de estacións climáticas nas que se obteñen datos diarios de precipitacións, temperaturas máximas e mínimas e información referente á insolación, nebulosidade, velocidade do vento, humidade relativa, etc., en tempo real.

A sarabia é un tipo especial de precipitación sólida en forma de grans de xeo redondeados ou bólas cuxo diámetro pode variar entre 5 e 50 mm., aínda que ás veces poden ser mesmo maiores. Trátase dun desastre predominantemente intensivo, aínda que con impactos pouco relevantes salvo para o sector agrario, no que adoita xerar danos importantes.

As granizadas adoitan producirse nas épocas de primavera e verán, épocas nas que en certas zonas adoitan xerarse grandes tormentas contendo enormes torres de cumulonimbos nas que o proceso de formación de sarabia é habitual.

### Avaliación do Risco:

Polos datos proporcionados a través dos plans de Protección Civil, este risco considérase

Riscos	I.P.	I.C.	I.R.
Sarabia	2	2	4

# PLAN DE AUTOPROTECCIÓN “IES FRANCISCO AGUIAR- BETANZOS”

- I.P** Índice de Probabilidade
- I.C.** Índice de Consecuencias
- I.R.** Índice de Risco (**IR = IP x IC**)

A sarabia xunto coa choiva, é provocado por tormentas cuantiosas que producen descargas pasaxeiras e que poden afectar puntualmente a determinadas zonas provocando danos de diversa índole, en función da actividade da tormenta e da zona de caída.

## **RISCOS NATURAIS - RISCOS METEOROLÓXICOS OU CLIMÁTICOS - VENTOS FORTES**

### Descrición do tipo de Risco :

Trátase de riscos relacionados con fenómenos atmosféricos e comportamento extremo do clima, os cales poden dar lugar a situacións de emerxencia.

A información de precipitacións, temperaturas, humidade, etc., recóllese a través das estacións climáticas, procesándose e someténdose a tratamento estatístico nos Centros Meteorolóxicos. O Instituto Nacional de Meteoroloxía ten establecida unha densa rede de estacións climáticas nas que se obteñen datos diarios de precipitacións, temperaturas máximas e mínimas e información referente á insolación, nebulosidade, velocidade do vento, humidade relativa, etc., en tempo real.

Os ventos violentos son aqueles que superan o 60 Km./h. e poden xerar, por tanto, prexuízos ao home e ás súas actividades económicas. Tales ventos prodúcense con situacións de forte gradiente barométrico e normalmente asociados a perturbacións atmosféricas moi intensas. Poden chegar a xerar impactos moi severos, causando mesmo vítimas humanas como consecuencia de accidentes, e desfeitas nas edificacións e nas instalacións.

### Avaliación do Risco:

Polos datos proporcionados a través dos plans de Protección Civil, este risco considérase

Riscos	I.P.	I.C.	I.R.
Ventos fortes	2	2	4

- I.P** Índice de Probabilidade
- I.C.** Índice de Consecuencias
- I.R.** Índice de Risco (**IR = IP x IC**)

En calquera caso, o máis frecuente é que se limiten a producir algúns danos no mobiliario urbano (farois, valos publicitarios, etc.), elementos construtivos e decorativos de edificios incluídos os do inmovible obxecto deste Plan de Autoprotección (toldos, marquesiñas, cornixas, etc.) e a vexetación ornamental.

En canto ao perigo trátase dun desastre caracterizado pola súa baixa frecuencia, a súa duración curta, extensión espacial reducida, velocidade de implantación rápida, dispersión espacial media e espaciamento temporal aleatorio.

Normalmente son predicibles e adoitan vir acompañados de tormentas, polo que neste caso haberá que extremar as precaucións e afianzar as instalacións e elementos que poidan verse afectados.

## **RISCOS NATURAIS - MAREAS VIVAS, TEMPORAIS E TSUNAMIS**

### Descrición do tipo de Risco :

## PLAN DE AUTOPROTECCIÓN “IES FRANCISCO AGUIAR- BETANZOS”

---

As regas ocasionadas polas Mareas vivas e temporais poden tender como orixe diversas causas :

- Condicións climáticas adversas.
- Movementos sísmicos mariños potenciadas por un desgaste progresivo da costa.

### **Tsunamis :**

Os tsunamis son ondas mariñas provocadas por sismos con epicentros situado baixo o mar, que causan altas marusías destrutoras á súa chegada ás costas.

As súas características son moi similares ás dos terremotos. Trátase dun fenómeno de carácter azaroso e impredecible para o que non son válidas as leis probabilísticas de análises e avaliación utilizadas noutro tipo de riscos.

De entre todos os casos rexistrados cabe destacar o acaecido en 1755 que afectou a Lisboa, San Vicente, Golfo de Cádiz, Xibraltar e Marrocos, alcanzou unha intensidade MSK=X e produciu varias ondas de 22 a 27 m.

A concentración de poboación e actividade económica actual na franxa litoral encamiñan irreversiblemente cara a un aumento da vulnerabilidade fronte a estes fenómenos naturais, de forma que pode dicirse que os tsunamis poden chegar a erixirse como un dos fenómenos extremos con maior potencialidade catastrófica na Costa.

Espacialmente, todo o arco costeiro mostra semellante vulnerabilidade ante o acontecemento de ondas mariñas, os riscos máis elevados prevense de forma semellante en todos os núcleos de poboación e segmentos costeiros.

### Avaliación do Risco:

Polos datos proporcionados a través dos plans de Protección Civil, este risco considérase

Riscos	I.P.	I.C.	I.R.
Tsunamis	1	7	7

**I.P.** Índice de Probabilidade

**I.C.** Índice de Consecuencias

**I.R.** Índice de Risco (**IR = IP x IC**)

Espacialmente, todo o arco costeiro mostra semellante vulnerabilidade ante o acontecemento de ondas mariñas, os riscos máis elevados prevense de forma semellante en todos os núcleos de poboación e segmentos costeiros, polos que en igual maneira poden afectar á actividade desenvolvida.

Protección civil, en colaboración co Instituto Nacional de Meteoroloxía, encárgase de informar os cidadáns, a través dos medios de comunicación, dos fenómenos meteorolóxicos que poden dar lugar situacións de risco.

### **RISCOS TECNOLÓXICOS - RISCOS EN INSTALACIÓNS SINGULARES PRÓXIMAS AO CENTRO EDUCATIVO**

#### **GASOLINEIRAS**

Descrición do tipo de Risco :

## PLAN DE AUTOPROTECCIÓN “IES FRANCISCO AGUIAR- BETANZOS”

Estúdanse neste apartado as potenciais actividades de Alto Risco, que por fallos no seu funcionamento ou como consecuencia da incidencia sobre elas de factores externos poden producir situacións de risco con consecuencias catastróficas para este inmovible.

O risco intrínseco das estacións de Servizo sería por explosión dos combustibles almacenados, dos vehículos que fornecen eses combustibles e mesmo dos vehículos usuarios destas instalacións.

### Avaliación do Risco:

Polos datos proporcionados a través dos plans de Protección Civil, este risco considérase

Riscos	I.P.	I.C.	I.R.
Gasolineiras próximas	2	6	12

**I.P** Índice de Probabilidade

**I.C.** Índice de Consecuencias

**I.R.** Índice de Risco (**IR = IP x IC**)

Normalmente calquera suceso que se puidese producir neste tipo de instalacións viría motivado por un erro humano de manipulación ou imprudencia ou por algún accidente ou intencionalidade en forma de atentado.

Con todo, en caso de explosión ou incendio veríanse afectadas, ademais das persoas e os bens no lugar, infraestruturas e viarias importantes, así como as infraestruturas da actividade obxecto deste Plan de Autoprotección.

### **RISCOS TECNOLÓXICOS - RISCOS NO TRANSPORTE DE MERCADORÍAS PERIGOSAS NA INMEDIACIÓN DO CENTRO EDUCATIVO**

#### Descrición do tipo de Risco :

O transporte de mercadorías perigosas afecta ao termo municipal principalmente por estrada, xa que hai un tráfico notable de mercadorías tanto de paso como de subministración ás industrias e actividades en xeral do Municipio.

Non obstante o transporte férreo de mercadorías perigosas tamén pode en determinadas situacións supoñer un perigo potencial.

### Avaliación do Risco:

Polos datos proporcionados a través dos plans de Protección Civil, este risco considérase

Riscos	I.P.	I.C.	I.R.
Transportes de mercadorías próximos	2	6	12

**I.P** Índice de Probabilidade

**I.C.** Índice de Consecuencias

**I.R.** Índice de Risco (**IR = IP x IC**)

En xeral, o risco do transporte de mercadorías tanto a este Centro educativo como a outras edificacións, proviría dun posible accidente ou sabotaxe e en consecuencia a emanación de gases, fuga, incendio ou explosión, existindo un potencial perigo relacionado co produto transportado e afectando con maior ou menor intensidade en función do punto onde se sitúe o accidente.



## PLAN DE AUTOPROTECCIÓN "IES FRANCISCO AGUIAR- BETANZOS"

Non se analiza neste Plan de Autoprotección as actuacións para facer fronte ao transporte de calquera mercadoría perigosa (líquido ou gas), senón ao risco de que calquera transporte de mercadorías perigosas poida ter un sinistro, accidente ou contratempo que afecte á actividade desenvolvida.

### **RISCOS ANTRÓPICOS - INCENDIOS POBOACIONAIS**

#### Descrición do tipo de Risco :

Defínese o risco de incendio poboacional como :

**"O que se orixina polo desenvolvemento normal da vida e actividades da poboación propiamente dita e que está intimamente ligado ao marco onde se desenvolve".**

O risco poboacional de incendio comprende os sinistros ocorridos nas seguintes tipoloxías de edificios, clasificados segundo a *NBE-CPI 96* e/ou o *Código Técnico da Edificación* e o seu *Documento Básico SE* :

- Uso Residencial Vivenda
- Uso Residencial público
- Uso Administrativo
- Uso Sanitario
- Uso Pública concorrencia
- Uso Docente
- Uso Comercial
- Uso Garaxe e aparcadoiro

En calquera caso, todas as actividades desenvolvidas en calquera dos Usos, deberán dispoñer do seu propio *Plan de Autoprotección*.

#### Avaliación do Risco:

Este risco considérase que afecta en certa medida á actividade desenvolvida obxecto deste Plan de Autoprotección:

Riscos	I.P.	I.C.	I.R.
Incendio poboacional	2	2	4

**I.P.** Índice de Probabilidade

**I.C.** Índice de Consecuencias

**I.R.** Índice de Risco (**IR = IP x IC**)

Para avaliar o risco que un incendio poboacional (dalgún edificio próximo a este) e a magnitude das consecuencias, estímase que é proporcional ao número real de persoas existentes no inmovible e á densidade da poboación.

En xeral os incendios poboacionais son incidentes illados, cada vez máis frecuente, con consecuencias máis ou menos graves, con ou sen vítimas, pero que non afectan masivamente a gran cantidade de persoas, aínda que se poden afectar as actividades propias.

Convén ter presente que se agravan os efectos dos incendios urbanos pola configuración do centro histórico, con edificios antigos, rúas estreitas, aparcadoiros indiscriminados que impiden o acceso de

## PLAN DE AUTOPROTECCIÓN “IES FRANCISCO AGUIAR- BETANZOS”

vehículos de extinción de bombeiros, ademais de que non existe unha rede de hidrantes e bocas de incendio, polo que estas circunstancias tiveron que ser tomadas en conta.

### **RISCOS ANTRÓPICOS – CONTAMINACIÓN**

#### Descrición do tipo de Risco :

A contaminación pode afectar as persoas en función de :

- as súas causas.
- a súa forma de transmisión.
- os seus efectos e consecuencias sobre o medio ambiente e a poboación.

Xa se contemplou anteriormente o risco de contaminación ao tratar tanto os "Aspectos relevantes do sector industrial" como ao estudar os "Riscos tecnolóxicos".

Tratamos aquí o caso de contaminación da auga potable, que afectaría en maior ou menor medida a todo o Municipio pero en especial ás persoas, actividades e procesos que teñen lugar no Centro educativo.

#### **Riscos contaminantes**

<b>Riscos contaminantes</b>		
<b>Situación de emerxencia</b>	<b>Consecuencias</b>	<b>Medidas necesarias</b>
<i>Contaminación da auga potable</i>	En función da natureza do contaminante habería que prever as posibles consecuencias tanto no momento como nun futuro máis ou menos próximo.	Interrupción inmediata do subministración e dos procesos industriais que estean levándose a cabo e nos que interveña a auga.

#### Avaliación do Risco:

Este risco considérase que afecta en certa medida á actividade desenvolvida obxecto deste Plan de Autoprotección:

<b>Riscos</b>	<b>I.P.</b>	<b>I.C.</b>	<b>I.R.</b>
Contaminación	2	2	4

**I.P.** Índice de Probabilidade

**I.C.** Índice de Consecuencias

**I.R.** Índice de Risco (**IR = IP x IC**)

Podemos considerar que ao ser a auga potable unha subministración básica tanto para este centro educativo, como para a poboación, a contaminación da mesma produciría unha situación de emerxencia moi grave que faría necesario activar protección Civil e tomar as medidas necesarias para reestablecer a normalidade.

As consecuencias dependerán do tipo de contaminante, polo que ata que non se saiba o axente contaminante non se pode establecer actuacións concretas á parte da interrupción da subministración.

## PLAN DE AUTOPROTECCIÓN “IES FRANCISCO AGUIAR- BETANZOS”

---

### 3.2.5.- ANÁLISE E AVALIACIÓN DO RISCO DE INCENDIO

Analizaremos inicialmente o cumprimento das esixencias recollidas na Normativa aplicable CTE – DB-SE por ser a lexislación aplicable a este Edificio.

#### a) Criterios Avaliación Riscos

Na avaliación global do suposto de incendio tivéronse en conta fundamentalmente os criterios de ocupación, superficie, altura e situación recollidos na Normativa CTE-DB-SE.

Independentemente do anterior, para as distintas medidas de seguridade organizativas e estruturais reflectidas no presente PLAN, tamén se tiveron en conta outros factores, tales como:

- Número de accesos e medidas de control sobre os mesmos.
- Protección estrutural do edificio.
- Sistemas de protección contra incendios automáticos e manuais.
- Organización e medios humanos e dispoñibles.
- Número e dimensións das saídas do edificio.
- Situación de Corpos de Bombeiros máis próximos.
- Carga térmica global do edificio.

En consecuencia, as normas aplicadas e as hipóteses previsibles recollidas no presente PLAN concibíronse e desenvolvido para garantir, en termos razoables e axustados ás circunstancias reais do edificio, a seguridade dos seus ocupantes e a preservación de danos ás súas instalacións, mobiliario e aveños.

#### b) Cumprimento de Condicións esixidas en CTE-DB-SI.-

Preténdese neste apartado xustificar o cumprimento da citada Normativa CTE-DB-SI, tal como esixe a lexislación vixente, nos seguintes aspectos:

##### I- Compartimentación en sectores de incendio.- (SI-1 Apto. 1)

O contido deste apartado establece as condicións que debe satisfacer o deseño xeral do edificio, diferenciándoas segundo o seu uso con obxecto de garantir o confinamento e control dun incendio e facilitar a evacuación dos ocupantes.

*No edificio principal a superficie compartimentada constan de menos de 4.000 m<sup>2</sup>, polo que CUMPRE coa existencia dun sector de incendios menor de 4.000 m<sup>2</sup> como esixe o DB-SE-1. PROPAGACIÓN INTERIOR.*

*As portas cortalumes que se atopan no edificio non están facendo a súa tarefa xa que a maioría se atopan abertas e con cuñas, sen que exista un mecanismo retenedor conectado coa alarma.*

*O resto dos edificios que forman parte do centro educativo teñen unha superficie menor de 4.000 m<sup>2</sup>, polo que CUMPRE coa existencia dun sector de incendios menor de 4.000 m<sup>2</sup> como esixe o DB-SE-1. PROPAGACIÓN INTERIOR.*

## PLAN DE AUTOPROTECCIÓN “IES FRANCISCO AGUIAR- BETANZOS”

### II- Cálculo da ocupación.- (SI-3 Apto. 2)

Tomaranse os valores de densidade de ocupación indicadas a continuación. Con carácter xeral, consideraranse ocupadas simultaneamente todas as zonas ou recintos dun edificio, salvo nos casos en que a dependencia de usos entre eles permita asegurar unha ocupación alternativa.

#### EDIFICIO PRINCIPAL-

##### **PLANTA BAIXA**

LOCAIS	SUPERFICIE (m <sup>2</sup> )	CTE-DB-SI	OCUPACIÓN TEÓRICA	OCUPACIÓN REAL
Distribuidor	72,32	1 per./10,00 m <sup>2</sup>	7	7
Conserxería	19,08	1 per./10,00 m <sup>2</sup>	1	1
Escaleira 1	9,21	1 per./10,00 m <sup>2</sup>	1	1
Escaleira 2	9,21	1 per./10,00 m <sup>2</sup>	1	1
Paso 1	127,22	1 per./10,00 m <sup>2</sup>	12	12
Administración	42,67	1 per./10,00 m <sup>2</sup>	4	4
Secretaría	32,27	1 per./10,00 m <sup>2</sup>	3	3
Sala de profesores	91,74	1 per./1,50 m <sup>2</sup>	61	30
Aula Informática(profes.)	57,58	1 per./1,50 m <sup>2</sup>	38	15
Hall aseos	15,97	1 per./10,00 m <sup>2</sup>	1	1
Aseo 1	12,94	1 per./3,00 m <sup>2</sup>	4	4
Aseo 2	12,94	1 per./3,00 m <sup>2</sup>	4	4
Sala de visitas 2	21,80	1 per./10,00 m <sup>2</sup>	2	2
Dpto.Orientación	43,91	1 per./10,00 m <sup>2</sup>	4	4
Aula de Informática	69,27	1 per./1,50 m <sup>2</sup>	46	30
Aula de Idiomas	72,76	1 per./1,50 m <sup>2</sup>	48	30
Dirección	34,42	1 per./10,00 m <sup>2</sup>	3	3
Paso 2	5,48	1 per./10,00 m <sup>2</sup>	1	1
Sala de visitas 1	8,49	1 per./10,00 m <sup>2</sup>	1	1
Xefatura se estudos	21,18	1 per./10,00 m <sup>2</sup>	2	2
Paso 3	16,28	1 per./10,00 m <sup>2</sup>	1	1
Aseo	9,11	1 per./3,00 m <sup>2</sup>	3	3
Almacén	43,91	Ocup. Nula	---	---
Cafetaría	56,05	1 per./2,00 m <sup>2</sup>	28	
Almacén cafetaría	19,24	Ocup. Nula	---	---
Sala da caldeira 1	11,09	Ocup. Nula	---	---
Sala da caldeira 2	39,20	Ocup. Nula	---	---
Hall 1	39,92	1 per./10,00 m <sup>2</sup>	3	3
Escaleira 3	9,78	1 per./10,00 m <sup>2</sup>	1	1
Hall Salón de Actos	45,52	1 per./10,00 m <sup>2</sup>	4	4
Salón de Actos	274,92	1 per./0,50 m <sup>2</sup>	545	150

## PLAN DE AUTOPROTECCIÓN “IES FRANCISCO AGUIAR- BETANZOS”

Ximnasio	176,69	1 per./5,00 m <sup>2</sup>	35	35
Despacho Ed.Física	12,14	1 per./10,00 m <sup>2</sup>	1	1
Vestiario 1	35,32	1 per./3,00 m <sup>2</sup>	11	11
Vestiario 2	35,32	1 per./3,00 m <sup>2</sup>	11	11
Patio cuberto	602,50	Ocup. Nula	---	---
Zona axardinada	210,08	Ocup. Nula	---	---
<b>TOTAL</b>	<b>2.417,53 m<sup>2</sup></b>		<b>887 OCUPANTES</b>	<b>376 OCUPANTES</b>

### PLANTA PRIMEIRA

LOCAIS	SUPERFICIE (m <sup>2</sup> )	CTE-DB-SI	OCUPACIÓN TEÓRICA	OCUPACIÓN REAL
Escaleira 1	12,60	1 per./10,00 m <sup>2</sup>	1	1
Escaleira 2	12,60	1 per./10,00 m <sup>2</sup>	1	1
Paso 2	70,57	1 per./10,00 m <sup>2</sup>	7	7
Paso 1	173,61	1 per./10,00 m <sup>2</sup>	17	17
Odix.Gal.	32,00	1 per./10,00 m <sup>2</sup>	3	3
Aula 1.6	67,35	1 per./1,50 m <sup>2</sup>	44	32
Aula 1.7	67,35	1 per./1,50 m <sup>2</sup>	44	32
Aula 1.8	82,29	1 per./1,50 m <sup>2</sup>	54	32
Aula 1.9	82,29	1 per./1,50 m <sup>2</sup>	54	32
Aula 1.10	67,35	1 per./1,50 m <sup>2</sup>	44	32
Aula 1.11	67,35	1 per./1,50 m <sup>2</sup>	44	32
Aula Apoio	32,00	1 per./1,50 m <sup>2</sup>	21	10
Paso 3	98,72	1 per./10,00 m <sup>2</sup>	9	9
Aula 1.3	66,88	1 per./1,50 m <sup>2</sup>	44	32
Aula 1.4	66,88	1 per./1,50 m <sup>2</sup>	44	32
Aula 1.5	66,88	1 per./1,50 m <sup>2</sup>	44	32
Laboratorio Cienc.Naturais 1	70,15	1 per./1,50 m <sup>2</sup>	46	32
Despacho Lab.Ciencias	35,18	1 per./10,00 m <sup>2</sup>	3	3
Laboratorio Cie. Naturais 2	70,15	1 per./1,50 m <sup>2</sup>	46	32
Aseo 1	13,04	1 per./3,00 m <sup>2</sup>	4	4
Aseo 2	15,95	1 per./3,00 m <sup>2</sup>	5	5
Aseo 3	4,66	1 per./3,00 m <sup>2</sup>	1	1
Aseo 4	2,37	1 per./3,00 m <sup>2</sup>	1	1
Hall	63,35	1 per./10,00 m <sup>2</sup>	6	6
Escaleira 3	7,70	1 per./10,00 m <sup>2</sup>	1	1
C.Limpeza	2,08	Ocup. Nula	---	---
Aula 1.1-Upol 1	80,88	1 per./1,50 m <sup>2</sup>	53	32
Aula 1.2-Upol 2	80,88	1 per./1,50 m <sup>2</sup>	53	32

## PLAN DE AUTOPROTECCIÓN “IES FRANCISCO AGUIAR- BETANZOS”

Almacén	80,88	Ocup. Nula	---	---
Paso 4	95,94	1 per./10,00 m <sup>2</sup>	9	9
Seminario de Inglés	39,93	1 per./1,50 m <sup>2</sup>	26	10
Seminario Lingua e Literat.	39,93	1 per./1,50 m <sup>2</sup>	26	10
Seminario de Física	39,93	1 per./1,50 m <sup>2</sup>	26	10
Aseo 6	24,52	1 per./3,00 m <sup>2</sup>	8	8
Aseo 5	22,13	1 per./3,00 m <sup>2</sup>	7	7
<b>TOTAL</b>	<b>1.856,37 m<sup>2</sup></b>		<b>796 OCUPANTES</b>	<b>539 OCUPANTES</b>

### PLANTA SEGUNDA

LOCAIS	SUPERFICIE (m <sup>2</sup> )	CTE-DB-SI	OCUPACIÓN TEÓRICA	OCUPACIÓN REAL
Escaleira 1	5,86	1 per./10,00 m <sup>2</sup>	1	1
Escaleira 2	5,86	1 per./10,00 m <sup>2</sup>	1	1
Paso 2	70,57	1 per./10,00 m <sup>2</sup>	7	7
Paso 1	161,84	1 per./10,00 m <sup>2</sup>	16	16
Seminario xeografía	24,41	1 per./1,50 m <sup>2</sup>	16	10
Seminario Grego, latín	24,99	1 per./1,50 m <sup>2</sup>	16	10
Seminario de francés	23,98	1 per./1,500 m <sup>2</sup>	15	10
Seminario de lingua castel.	25,40	1 per./1,50 m <sup>2</sup>	16	10
Aula 2.5	67,35	1 per./1,50 m <sup>2</sup>	44	32
Aula 2.6	82,21	1 per./1,50 m <sup>2</sup>	54	32
Aula 2.3	82,21	1 per./1,50 m <sup>2</sup>	54	32
Aula 2.2	67,35	1 per./1,50 m <sup>2</sup>	44	32
Aula 2.1	67,35	1 per./1,50 m <sup>2</sup>	44	32
Seminario de Matemáticas	32,00	1 per./1,50 m <sup>2</sup>	21	10
C.Limpeza	10,53	Ocup. Nula	---	---
Paso 3	98,72	1 per./10,00 m <sup>2</sup>	9	9
Aula 2.6	66,88	1 per./1,50 m <sup>2</sup>	44	32
Aula 2.7	66,88	1 per./1,50 m <sup>2</sup>	44	32
Aula 2.8	66,88	1 per./1,50 m <sup>2</sup>	44	32
Laboratório de Química	70,15	1 per./1,50 m <sup>2</sup>	46	32
Despacho Lab.Física y	35,18	1 per./10,00 m <sup>2</sup>	3	3
Laboratório de Física	70,15	1 per./1,50 m <sup>2</sup>	46	32
Aseo 1	13,04	1 per./3,00 m <sup>2</sup>	4	4
Aseo 2	15,95	1 per./3,00 m <sup>2</sup>	5	5
Aseo 3	4,66	1 per./3,00 m <sup>2</sup>	1	1
Aseo 4	2,37	1 per./3,00 m <sup>2</sup>	1	1
<b>TOTAL</b>	<b>1.262,77 m<sup>2</sup></b>		<b>596 OCUPANTES</b>	<b>418 OCUPANTES</b>

## PLAN DE AUTOPROTECCIÓN “IES FRANCISCO AGUIAR- BETANZOS”

### EDIFICIO ANEXO-

#### **PLANTA BAIXA**

LOCAIS	SUPERFICIE (m <sup>2</sup> )	CTE-DB-SI	OCUPACIÓN TEÓRICA	OCUPACIÓN REAL
Hall 1	31,17	1 per./10,00 m <sup>2</sup>	3	3
Hall 2	30,87	1 per./10,00 m <sup>2</sup>	3	3
Hall 3	11,86	1 per./10,00 m <sup>2</sup>	1	1
Hall 4	9,54	1 per./10,00 m <sup>2</sup>	1	1
Paso	101,69	1 per./10,00 m <sup>2</sup>	10	10
Escaleira 1	7,90	1 per./10,00 m <sup>2</sup>	1	1
Escaleira 2	13,00	1 per./10,00 m <sup>2</sup>	1	1
Aula de Música 1	55,02	1 per./1,50 m <sup>2</sup>	36	32
Aula de Música 2	63,98	1 per./1,50 m <sup>2</sup>	42	32
Aseo 1	11,11	1 per./3,00 m <sup>2</sup>	3	3
Conserxería	25,68	1 per./10,00 m <sup>2</sup>	2	2
Adix	11,04	1 per./10,00 m <sup>2</sup>	1	1
Arquivo	11,04	1 per./10,00 m <sup>2</sup>	1	1
Sala de profesores	29,30	1 per./1,50 m <sup>2</sup>	19	15
Aula 1	28,65	1 per./1,50 m <sup>2</sup>	19	19
Aula 2	28,65	1 per./1,50 m <sup>2</sup>	19	19
Aula de Desdobre 2.1	58,01	1 per./1,50 m <sup>2</sup>	38	32
Aula convivencia e Almacén	58,01	Ocup. Nula	---	---
Aula de Informática 2	58,01	1 per./1,50 m <sup>2</sup>	38	32
Aseo 2	10,83	1 per./3,00 m <sup>2</sup>	3	3
Aseo 3	14,15	1 per./3,00 m <sup>2</sup>	4	4
Aseo 4	14,15	1 per./3,00 m <sup>2</sup>	4	4
Aseo 5	3,60	1 per./3,00 m <sup>2</sup>	1	1
Almacén de limpeza	26,88	Ocup. Nula	---	---
Aseo de Limpadoras	27,48	Ocup. Nula	---	---
Biblioteca	246,18	1 per./2,00 m <sup>2</sup>	123	100
Almacén 1 biblioteca	14,44	Ocup. Nula	---	---
Pecera radio	12,12	1 per./10,00 m <sup>2</sup>	1	1
Anexo biblioteca	29,23	1 per./10,00 m <sup>2</sup>	2	2
Aseo biblioteca	5,38	1 per./3,00 m <sup>2</sup>	1	1
<b>TOTAL</b>	<b>1.066,12 m<sup>2</sup></b>		<b>378 OCUPANTES</b>	<b>324 OCUPANTES</b>

## PLAN DE AUTOPROTECCIÓN “IES FRANCISCO AGUIAR- BETANZOS”

### PLANTA PRIMERA

LOCAIS	SUPERFICIE (m <sup>2</sup> )	CTE-DB-SI	OCUPACIÓN TEÓRICA	OCUPACIÓN REAL
Aula de Plástica	87,96	1 per./1,50 m <sup>2</sup>	58	32
Aula BAC 1º A	57,50	1 per./1,50 m <sup>2</sup>	38	32
Aula BAC 1º B	57,50	1 per./1,50 m <sup>2</sup>	38	32
Aula BAC 1º C	57,50	1 per./1,50 m <sup>2</sup>	38	32
Aula BAC 1º D	57,50	1 per./1,50 m <sup>2</sup>	38	32
Aula BAC 1º E	57,50	1 per./1,50 m <sup>2</sup>	38	32
Aula Desdobre 2.2	57,50	1 per./1,50 m <sup>2</sup>	38	32
Sala 1	12,23	1 per./1,50 m <sup>2</sup>	8	8
Sala 2	12,23	1 per./1,50 m <sup>2</sup>	8	8
Aseo profesores	3,39	1 per./3,00 m <sup>2</sup>	1	1
Aseo 1	12,23	1 per./3,00 m <sup>2</sup>	4	4
Aseo 2	12,23	1 per./3,00 m <sup>2</sup>	4	4
C.Limpeza	3,39	Ocup. Nula	---	---
Paso	114,03	1 per./10,00 m <sup>2</sup>	11	11
Hall	7,57	1 per./10,00 m <sup>2</sup>	1	1
Escaleira 2	19,44	1 per./10,00 m <sup>2</sup>	1	1
Escaleira 1	13,68	1 per./10,00 m <sup>2</sup>	1	1
<b>TOTAL</b>	<b>643,38 m<sup>2</sup></b>		<b>325 OCUPANTES</b>	<b>263 OCUPANTES</b>

### PLANTA SEGUNDA

LOCAIS	SUPERFICIE (m <sup>2</sup> )	CTE-DB-SI	OCUPACIÓN TEÓRICA	OCUPACIÓN REAL
Aula de Tecnoloxía	87,96	1 per./1,50 m <sup>2</sup>	58	32
Aula BAC 2º A	57,50	1 per./1,50 m <sup>2</sup>	38	32
Aula BAC 2º B	57,50	1 per./1,50 m <sup>2</sup>	38	32
Aula BAC 2º C	57,50	1 per./1,50 m <sup>2</sup>	38	32
Aula BAC 2º D	57,50	1 per./1,50 m <sup>2</sup>	38	32
Aula BAC 2º E	57,50	1 per./1,50 m <sup>2</sup>	38	32
Aula Desdobre 2.3	57,50	1 per./1,50 m <sup>2</sup>	38	32
Sala 1	12,23	1 per./1,50 m <sup>2</sup>	8	8
Sala 2	12,23	1 per./1,50 m <sup>2</sup>	8	8
Aseo profesores	3,39	1 per./3,00 m <sup>2</sup>	1	1
Aseo 1	12,23	1 per./3,00 m <sup>2</sup>	4	4
Aseo 2	12,23	1 per./3,00 m <sup>2</sup>	4	4
C.Limpeza	3,39	Ocup. Nula	---	---
Paso	114,03	1 per./10,00 m <sup>2</sup>	11	11
Hall	7,57	1 per./10,00 m <sup>2</sup>	1	1



## PLAN DE AUTOPROTECCIÓN "IES FRANCISCO AGUIAR- BETANZOS"

Escaleira 2	19,44	1 per./10,00 m <sup>2</sup>	1	1
Escaleira 1	13,68	1 per./10,00 m <sup>2</sup>	1	1
<b>TOTAL</b>	<b>643,38 m<sup>2</sup></b>		<b>325 OCUPANTES</b>	<b>263 OCUPANTES</b>

### EDIFICIO 1(CICLOS FORMATIVOS)-

#### **PLANTA BAIXA**

LOCAIS	SUPERFICIE (m <sup>2</sup> )	CTE-DB-SI	OCUPACIÓN TEÓRICA	OCUPACIÓN REAL
Hall 1	23,27	1 per./10,00 m <sup>2</sup>	2	2
Paso	29,67	1 per./10,00 m <sup>2</sup>	2	2
Departamento ciclo superior	48,72	1 per./10,00 m <sup>2</sup>	4	4
Aula 1º ciclo s. Informática	59,69	1 per./1,50 m <sup>2</sup>	39	32
Aula 2º ciclo superior	59,69	1 per./1,50 m <sup>2</sup>	39	32
Aseo 1	8,38	1 per./3,00 m <sup>2</sup>	2	2
Aseo 2	8,38	1 per./3,00 m <sup>2</sup>	2	2
Aula BAC	78,73	1 per./1,50 m <sup>2</sup>	52	32
Aula de Plástica	61,51	1 per./1,50 m <sup>2</sup>	41	32
Almacén	61,51	Ocup. Nula	---	---
ANPA	12,17	1 per./10,00 m <sup>2</sup>	1	1
Seminario de Plástica	12,17	1 per./10,00 m <sup>2</sup>	1	1
Hall 2	74,21	1 per./10,00 m <sup>2</sup>	7	7
Aseo 3	12,17	1 per./3,00 m <sup>2</sup>	4	4
Aseo 4	12,17	1 per./3,00 m <sup>2</sup>	4	4
<b>TOTAL</b>	<b>562,44 m<sup>2</sup></b>		<b>200 OCUPANTES</b>	<b>157 OCUPANTES</b>

### EDIFICIO 2(AULAS DE TECNOLOXÍA)-

#### **PLANTA BAIXA**

LOCAIS	SUPERFICIE (m <sup>2</sup> )	CTE-DB-SI	OCUPACIÓN TEÓRICA	OCUPACIÓN REAL
Hall	4,51	1 per./10,00 m <sup>2</sup>	1	1
Aula de Tecnoloxía 1	53,44	1 per./1,50 m <sup>2</sup>	35	32
Taller de Tecnoloxía 1	69,15	1 per./1,50 m <sup>2</sup>	46	32
<b>TOTAL</b>	<b>127,10 m<sup>2</sup></b>		<b>82 OCUPANTES</b>	<b>65 OCUPANTES</b>

### EDIFICIO DO PAVILLÓN

#### **PLANTA BAIXA**

LOCAIS	SUPERFICIE (m <sup>2</sup> )	CTE-DB-SI	OCUPACIÓN TEÓRICA	OCUPACIÓN REAL
Pavillón	1.144,00	1 per./5,00 m <sup>2</sup>	228	228
Vestuario 1	20,19	1 per./3,00 m <sup>2</sup>	6	6

## PLAN DE AUTOPROTECCIÓN “IES FRANCISCO AGUIAR- BETANZOS”

Vestuario 2	20,72	1 per./3,00 m <sup>2</sup>	6	6
Despacho Ed.Física	21,13	1 per./10,00 m <sup>2</sup>	2	2
Almacén	14,06	Ocup. Nula	---	---
<b>TOTAL</b>	<b>1.220,10 m<sup>2</sup></b>		<b>242 OCUPANTES</b>	<b>242 OCUPANTES</b>

*No caso do Pavillón nalgunhas ocasións utilízase como Salón de Actos tendo unha ocupación de 1 per./1,00 m<sup>2</sup>; polo tanto a ocupación sería de 1.144 persoas.*

### III –Reacción ao lume dos elementos construtivos, decorativos e de mobiliario (SI-1 Apto. 4)

Verificarase que os elementos construtivos e os materiais cumpren as condicións que se indican a continuación para hipóteses de incendio no interior do edificio.

Zonas ocupables:	C-s2,d0 (Teitos e paredes)	EFL (Chans)
Aparcadoiros:	B-s1,d0 (Teitos e paredes)	B <sub>FL</sub> -s1 (Chans)
Corredores e escaleiras protexidos:	B-s1,d0 (Teitos e paredes)	CFL-s1 (Chans)
Recintos de risco especial:	B-s3,d0 (Teitos e paredes)	BFL-s2 (Chans)

As condicións de reacción ao lume dos compoñentes das instalacións eléctricas (cables, tubos, bandexas, regletas, armarios, etc.) regúlanse na súa regulamentación específica.

#### a)- Estabilidade ante o lume esixible á estrutura. (SI-6)

Os forxados de piso, xunto coas vigas, os soportes e os tramos de escaleiras correspondentes terán, como mínimo, o grao de estabilidade ao lume EF que se indica na táboa seguinte, en función da máxima altura de evacuación do edificio e do uso do recinto inmediatamente inferior ao forxado considerado.

Uso do recinto inferior ao forxado considerado	Plantas de SOTO	Plantas sobre rasante Máxima altura de evacuación do edificio		
		≤ 15 m	≤ 28 M	> 28 M
Docente	R - 120	R - 60	R - 90	R -120

*Tendo en conta que a altura de evacuación é < 15 m, considerando a rasante a nivel de Planta Baixa, a Estabilidade ante o lume esixible é:*

*- Forxado P. de acceso, soto -1, soto -2 e planta primeira: R- 60*

*Supoñendo que nos atopamos ante un forxado de laxes de formigón in situ, podería estimarse que o seu R é 120, e por tanto cumpriáanse as esixencias anteriormente mencionadas.*

#### b)- Resistencia ao lume esixible aos elementos construtivos. (SI-6 Apto. 2)

# PLAN DE AUTOPROTECCIÓN

## “IES FRANCISCO AGUIAR- BETANZOS”

---

### 1.1- Elementos de compartimentación en sectores incendio

*A resistencia ao lume suficiente R dos elementos estruturais dun chan que separa sectores de incendio é función do uso do sector inferior. Os elementos estruturais de chans que non delimitan un sector de incendios, senón que están contidos nel, deben ter polo menos a resistencia ao lume suficiente R que se esixa para o uso do devandito sector.*

### 1.2- Medianeiras e fachadas. (SI-2 Apto. 1)

Os elementos verticais separadores doutro edificio deben ser polo menos EI 120.

Co fin de limitar o risco de propagación vertical do incendio por fachada entre dous sectores de incendio, entre unha zona de risco especial alto e outras zonas máis altas do edificio, ou ben cara a unha escaleira protexida ou cara a un corredor protexido desde outras zonas, dita fachada debe ser polo menos EI 60 nunha franxa de 1 m de altura, como mínimo, medida sobre o plano da fachada.

A clase de reacción ao lume dos materiais que ocupen máis do 10% da superficie do acabado exterior das fachadas ou das superficies interiores das cámaras ventiladas que ditas fachadas poidan ter, será B-s3,d2 ata unha altura de 3,5 m como mínimo, naquelas fachadas cuxo arrinque inferior sexa accesible ao público desde a rasante exterior ou desde unha cuberta, e en toda a altura da fachada cando esta exceda de 18 m, con independencia de onde se atope o seu arranque.

*No noso caso todos os edificios que forman o centro educativo son edificio exentos, e cos edificios lindeiros teñen unha distancia maior de 3 m. que é o mínimo que marca a Norma en edificios lindeiros con cerramentos paralelos. Polo tanto CUMPRE.*

### 1.3- Elementos de Partición Interior (SI-1 Apto. 1)

*As paredes e teitos que separan ao sector considerado do resto do edificio, sendo o seu uso previsto o Docente, terán unha Resistencia ao lume de EI 120 en caso de Planta Soto, EI 60 no caso de plantas de uso Docente sobre rasante en edificio con altura de evacuación non maior de 15 m, como mínimo.*

*Os elementos de partición interior deste edificio considéranse EI 60 por ser de uso Docente.*

### 1.4- Portas de paso

#### 1.4.1- Portas de paso entre sectores de incendio (SI-1 Apto. 1)

A resistencia ao lume das portas de paso entre sectores de incendios debe ser EI<sub>2</sub> t-C5, sendo “t” a metade do tempo de resistencia ao lume requirido á parede en que se atope, ou ben a cuarta parte cando o paso realícese a través dun vestíbulo de independencia e de dúas portas.

*Neste caso existen portas de paso entre sectores de incendio, é dicir, o edificio principal atópase divididos en sectores de incendio.*

*As portas cortalumes que se atopan no edificio non están facendo a súa tarefa xa que moitas atópanse sempre abertas, sen que exista un mecanismo retenedor conectado coa alarma.*

# PLAN DE AUTOPROTECCIÓN

## “IES FRANCISCO AGUIAR- BETANZOS”

---

*No edificio Anexo atópanse portas resistentes ao lume no acceso as escaleiras 2, polo que quedarían sectorizadas estas escaleiras*

### 1.4.2-Portas de paso a zona de risco especial

As portas de paso a un local ou a unha zona de risco especial serán de EI<sub>2</sub> 45-C5, como mínimo, no caso de Risco Baixo, 2x EI<sub>2</sub> 30 –C5 no caso de Risco Medio, e 2x EI<sub>2</sub> 45 –C5 no caso de Risco Alto.

*No edificio principal solo existen portas EI as que sectorizan todo o edificio.*

*No edificio Anexo solo existen as portas EI que sectorizan as escaleiras 2 en todas as plantas.*

*Nos edificios 1, 2 e no Pavillón non existen portas EI.*

### IV- Evacuación de ocupantes.- (SI-3)

Dada a importancia da Evacuación do Edificio en caso dunha situación de Emerxencia por ser un edificio dedicado á educación de alumnos de secundaria e formación profesional, faise no presente apartado unha análise das condicións dispoñibles en canto a saídas exteriores e de planta das distintas zonas do Edificio valorando o seu número, anchura e disposición dos itinerarios de Evacuación e analizando a capacidade das distintas escaleiras e saídas.

### 1.-CONSIDERACIÓNS XERAIS

#### 1.1.- Orixe de evacuación (Anejo SI A)

Para a análise da Evacuación dun Edificio considerárase como **orixe de Evacuación todo punto ocupable**, exceptuando os do interior das vivendas e o de todo recinto ou conxunto deles comunicados entre si, nos que a densidade de ocupación non exceda de 1 persoa/5 m<sup>2</sup> e cuxa superficie total non exceda de 50 m<sup>2</sup>.

Os puntos ocupables de todos os locais de risco especial e os das zonas de ocupación nula cuxa superficie exceda de 50 m<sup>2</sup>, considéranse orixe de evacuación.

#### 1.2.- Percorridos de evacuación (SI-3 Apto. 3)

No caso de Plantas ou recintos que dispoñen de máis dunha saída de planta ou saída de recinto respectivamente, que é o caso que nos ocupa, a lonxitude dos percorridos de Evacuación ata unha saída de planta non excederá de 50 m, excepto nos casos que se indican a continuación:

- 35 m. en plantas de hospitalización ou de tratamento intensivo en uso Hospitalario e en plantas de escola infantil ou de ensino primario.
- 75 m. en espazos ao aire libre nos que o risco de declaración de incendio sexa irrelevante.

*Os percorridos de evacuación de todos os edificios que forman parte deste centro educativoo ata unha saída de planta son menores de 50 m, como así esixe DB-SI no seu apartado 3, e citado anteriormente, neste punto, polo tanto, o edificio **CUMPRE**.*

## PLAN DE AUTOPROTECCIÓN “IES FRANCISCO AGUIAR- BETANZOS”

---

En canto ás escaleiras, segundo a normativa **CTE DB SU-1 Apto. 4.2**, cada tramo terá 3 banzos como mínimo. As mesetas dispostas entre tramos dunha escaleira coa mesma dirección terán polo menos a anchura da escaleira e unha lonxitude medida no seu eixo de 1000 mm, como mínimo.

*No caso que nos ocupa, as escaleiras **CUMPREN** estes requisitos.*

### 1.3. - Altura de evacuación (SI-3 Apto. 3)

Altura de Evacuación é a máxima diferenza de cotas entre unha orixe de Evacuación e a saída do edificio que lle corresponda. A efectos de determinar a altura de evacuación dun edificio non se consideran as plantas máis altas do edificio nas que unicamente existan zonas de ocupación nula.

Neste caso non hai ningunha Evacuación ascendente.

### 1.4.- Ascensores

*Os ascensores NON se considerarán a efectos de Evacuación.*

*No caso que nos ocupa existe un ascensor no Edificio Principal e no Edificio Anexo.*

### 1.5.- Saídas (SI-3 Apto. 3)

As saídas que se consideran na Norma son:

#### a.- Saída de Planta:

*É algún dos elementos seguintes, podendo estar situada, ben na planta considerada ou ben noutra planta diferente:*

- *O arranque dunha escaleira non protexida que conduce a unha planta de saída do edificio, sempre que a área do oco do forxado non exceda á superficie en planta da escaleira en máis de 1,30 m<sup>2</sup>. Con todo cando, no sector que contén á escaleira a planta considerada ou calquera outra inferior estea comunicada con outras por ocos diferentes dos das escaleiras, o arranque de escaleira antes citado non pode considerarse saída de planta.*
- *O arranque dunha escaleira compartimentada como os sectores de incendio, ou unha porta de acceso a unha escaleira protexida, a un corredor protexido ou a un vestíbulo de independencia dunha escaleira especialmente protexida.*
- *Unha porta de paso, a través dun vestíbulo de independencia, a un sector de incendio diferente que exista na mesma planta, sempre que:*
  - *O sector inicial teña outra saída de planta que non conduza ao mesmo sector alternativo.*
  - *O sector alternativo teña unha superficie en zonas de circulación suficiente para albergar aos ocupantes do sector inicial, a razón de 0,5 m<sup>2</sup>/pers. Considerando unicamente os puntos situados a menos de 30 m de percorrido desde o acceso ao sector.*
  - *A evacuación do sector alternativo non conflúa coa do sector inicial en ningún outro sector do edificio, excepto cando o faga nun sector de risco mínimo.*
- *Unha saída de edificio.*



# PLAN DE AUTOPROTECCIÓN

## “IES FRANCISCO AGUIAR- BETANZOS”

---

*Escaleira 3: 1.75 Mtr.*

- EDIFICIO ANEXO:

*Escaleira 1: 1.70 Mtr.*

*Escaleira 2: 1.90 Mtr.*

### 2.2.- Escaleiras para evacuación ascendente

As escaleiras que deban ser consideradas para a evacuación de máis de 100 persoas en sentido ascendente serán protexidas sempre que a altura de evacuación sexa maior que 2,80 m. e menor que 6,00 m.

*En ningún edificio deste centro educativo existe unha evacuación ascendente*

### 3.- DIMENSIONAMIENTO DE SAÍDAS, CORREDORES E ESCALEIRAS (SI-3)

#### 3.1. - Asignación de ocupantes:

A asignación de ocupantes leva a cabo conforme aos criterios seguintes:

- a) Cando nunha zona, nun recinto, nunha planta ou no edificio deba existir máis dunha saída, considerando tamén como tales os puntos de paso obrigado, a distribución dos ocupantes entre elas a efectos de cálculo debe facerse supoñendo inutilizada unha delas, baixo a hipótese máis desfavorable.
- b) A efectos do cálculo da capacidade de evacuación das escaleiras e da distribución dos ocupantes entre elas, cando existan varias, non é preciso supoñer inutilizada na súa totalidade algunha das escaleiras protexidas, das especialmente protexidas ou das compartimentadas como os sectores de incendio, existentes. En cambio, cando deban existir varias escaleiras e estas sexan non protexidas e non compartimentadas, debe considerarse inutilizada na súa totalidade algunha delas, baixo a hipótese máis desfavorable.
- c) Na planta de desembarco dunha escaleira, o fluxo de persoas que a utiliza deberá engadirse á saída de planta que lles corresponda, a efectos de determinar a anchura desta. Devandito fluxo deberá estimarse, ou ben en 160 A persoas, sendo  $A$  anchura, en metros, do desembarco da escaleira, ou ben no número de persoas que utiliza a escaleira no conxunto das plantas, cando este número de persoas sexa menor que 160 A.

*O número de usuarios estableceuse conforme o Apartado 2 do CTE – DB-SI-3.*

#### 3.2- Cálculo

O cálculo da anchura dos elementos de Evacuación levouse a cabo conforme aos criterios seguintes:

- a) A anchura  $A$  en m das portas, pasos e corredores será polo menos igual a  $P/200$ , sendo  $P$  o número de persoas asignadas ao devandito elemento de Evacuación.
- b) As escaleiras que non sexan protexidas se dimensionarán segundo sexan para evacuación descendente ou para evacuación ascendente.
- c) Os corredores e ramplas se dimensionarán segundo o seguinte criterio:  $A/P/200 \geq 1,00$  m

*En xeral considérase para o cálculo que todas as zonas que compoñen o Edificio poden ser ocupadas simultaneamente.*

#### 3.3. - Anchuras mínimas e máximas (SI-3 Apto. 4.2)

---

## PLAN DE AUTOPROTECCIÓN “IES FRANCISCO AGUIAR- BETANZOS”

---

A anchura libre en portas, pasos e ocós previstos como Saída de Evacuación é igual ou maior que 0,80 m. A anchura de toda folla de porta non debe ser menor que 0,60 m, nin exceder de 1,23 m.

A anchura libre das escaleiras e dos corredores previstos como percorridos de Evacuación é igual ou maior que 1,00 m.

### 4- PORTAS SITUADAS EN PERCORRIDOS DE EVACUACIÓN. (SI-3 APTDO. 6)

Ao longo de todo percorrido de evacuación, as portas e os corredores cumpriran as condicións que figuran a continuación.

- a) As portas previstas como saída de planta ou de edificio e as previstas para a evacuación de máis de 50 persoas serán abatibles con eixo de xiro vertical e o seu sistema de peche, ou ben non actuará mentres haxa actividade nas zonas para evacuar, ou ben consistirá nun dispositivo de fácil e rápida apertura desde o lado do cal proveña dita evacuación, sen ter que utilizar unha chave e sen ter que actuar sobre máis dun mecanismo. As anteriores condicións non son aplicables cando se trate de portas automáticas.
- b) Considérase que satisfán o anterior requisito funcional os dispositivos de apertura mediante manilla ou pulsador conforma á norma UNE-EN 179-2008, cando se trate da evacuación de zonas ocupadas por persoas que na súa maioría estean familiarizados coa porta considerada, así como en caso contrario, cando se trate de portas con apertura no sentido da evacuación, os de barra horizontal de empuxe ou de deslizamento conforme á norma UNE EN 1125:2008.
- c) Abrirá no sentido da evacuación toda porta de saída:
  - prevista para o paso de máis de 200 persoas en edificios de uso Residencial Vivenda ou de 100 persoas nos demais casos, ou ben
  - prevista para máis de 50 ocupantes do recinto ou espazo no que estea situada.
- d) As portas peonís automáticas corredeiras ou plegables dispoñerán dun sistema que permita o seu abatemento no sentido da evacuación mediante simple empuxe cunha forza total de aplicación que non exceda de 220 N, ou ben dun sistema de seguridade de vixilancia de erro de nivel “d” conforme á norma UNE-EN 13849-1:2008 mediante redundancia, que en caso de fallo nos elementos eléctricos que impida o funcionamento normal da porta no sentido da evacuación, ou en caso de fallo na subministración eléctrica, abra e manteña a porta aberta.

As portas peonís automáticas abatibles ou xiro-batientes (oscilo-batientes) permitirán, en caso de fallo na subministración eléctrica, o seu abatemento mediante simple empuxe no sentido da evacuación, cunha forza que non exceda de 150 N aplicada de forma estática no bordo da folla, perpendicularmente á mesma e a unha altura de  $1000 \pm 10$  mm.

### 5- CARACTERÍSTICAS DAS ESCALEIRAS (DB SU-1 APTDO. 4)

#### a) Escaleiras de uso restrinxido

1. A anchura de cada tramo será de 800 mm, como mínimo.



## PLAN DE AUTOPROTECCIÓN “IES FRANCISCO AGUIAR- BETANZOS”

---

2. A contrahuella será de 200 mm, como máximo, e a pegada de 220 mm, como mínimo. A dimensión de toda pegada medirase, en cada banzo, segundo a dirección da marcha.  
En escaleiras de trazado curvo, a pegada medirase no eixo da escaleira, cando a anchura desta sexa menor que 1000 mm e a 500 mm ao lado máis estreito cando sexa maior. Ademais a pegada medirá 50 mm, como mínimo, no lado máis estreito e 440 mm, como máximo, no lado máis ancho.
3. Poderán dispoñerse mesetas partidas con banzos a 45º e chanzos sen tabica. Neste último caso a proxección das pegadas, superpoñerase polo menos 25 mm. A medida da pegada non incluírá a proxección vertical da pegada do banzo superior.
4. Dispoñerán de varanda nos seus lados abertos.

### **b) Escaleiras de uso xeral**

1. En tramos rectos, a pegada medirá 280 mm como mínimo. En tramos rectos ou curvos a contrahuella medirá 130 mm como mínimo, e 185 mm como máximo, excepto en escolas infantís, centros de ensino primario ou secundario e edificios utilizados principalmente por anciáns, onde a contrahuella medirá 170 mm, como máximo.  
A pegada H e a contrahuella C cumprirán ao longo dunha mesma escaleira a relación seguinte:  
 $540 \text{ mm} \leq 2C + H \leq 700 \text{ mm}$ .
2. Nas escaleiras previstas para evacuación ascendente e nas utilizadas preferentemente por nenos, anciáns ou persoas con discapacidade non se admiten os chanzos sen tabica nin con bocel. As tabicas serán verticais ou inclinadas formando un ángulo que non exceda de 15º coa vertical.
3. En tramos curvos, a pegada medirá 280 mm, como mínimo, a unha distancia de 500 mm do bordo interior e 440 mm, como máximo, no bordo exterior. Ademais, cumprírase a relación indicada no punto 1 anterior a 500 mm de ambos os extremos. A dimensión de toda pegada medirase, en cada banzo, segundo a dirección da marcha.
4. A medida da pegada non incluírá a proxección vertical da pegada do banzo superior.
5. Excepto nos casos indicados no DB-O seu-1 Apto. 2, cada tramo terá 3 banzos como mínimo. A máxima altura que pode salvar un tramo é 2,50 m en uso Sanitario, 2,10 m en escolas infantís, centros de ensino primario e edificios utilizados principalmente por anciáns e 3,20 m nos demais casos.
6. Os tramos poderán ser rectos, curvos ou mixtos, excepto en zonas de hospitalización e tratamentos intensivos, en escolas infantís e en centros de ensino primario ou secundario, onde os tramos unicamente poden ser rectos.
7. Entre dúas plantas consecutivas dunha mesma escaleira, todos os banzos terán a mesma contrahuella e todos os banzos dos tramos rectos terán a mesma pegada. Entre dous tramos consecutivos de plantas diferentes, a contrahuella non variará máis de + 10 mm.

## PLAN DE AUTOPROTECCIÓN “IES FRANCISCO AGUIAR- BETANZOS”

---

En tramos mixtos, a pegada medida no eixo do tramo en pártelas curvas non será menor que a pegada nas partes rectas.

8. A anchura da escaleira estará libre de obstáculos. A anchura mínima útil medirase entre paredes ou barreiras de protección, sen descontar o espazo ocupado polos pasamanos sempre que estes non sobresaian máis de 120 mm da parede ou barreira de protección. En tramos curvos, a anchura útil debe excluír as zonas nas que a dimensión da pegada sexa menor que 170 mm.
9. As escaleiras que salven unha altura maior que 550 mm dispoñerán dun pasamanos continuo polo menos nun lado. Cando a súa anchura libre exceda de 1200 mm, ou estean previstas para persoas con mobilidade reducida, dispoñerán de pasamanos en ambos os lados.
10. Os pasamans estarán a unha altura comprendida entre 900 e 1100 mm. Para usos nos que se dea presenza habitual de nenos, tales como docente infantil e primario, dispoñeranse outros pasamans a unha altura comprendida entre 650 e 750 mm.
11. Os pasamans serán firme e fácil de asir, estará separado do paramento polo menos 40 mm e o seu sistema de suxeición non interferirá o paso continuo da man.

### 6- SINALIZACIÓN DOS MEDIOS DE EVACUACIÓN (SI-3 APTDO. 7)

Utilizaranse os sinais de evacuación definidas na norma UNE 23034:1988, conforme aos seguintes criterios:

- a) As saídas do recinto, planta ou edificio terán un sinal co rótulo “SAÍDA”, excepto en edificio de uso Residencial Vivenda e, noutros usos, cando se trate de saídas de recintos cuxa superficie non exceda de 50 m<sup>2</sup>, sexan facilmente visibles desde todo punto dos devanditos recintos e os ocupantes estean familiarizados co edificio.
- b) O sinal co rótulo “Saída de emerxencia” debe utilizarse en toda saída prevista para uso exclusivo en caso de emerxencia. Deben dispoñerse sinais indicativos de dirección dos percorridos, visibles desde todo orixe de evacuación desde o que non se perciban directamente as saídas ou os seus sinais indicativos e, en particular, fronte a toda saída dun recinto con ocupación maior que 100 persoas que accedan lateralmente a un corredor.
- c) Nos puntos dos percorridos de evacuación nos que existan alternativas que poidan inducir a erro, tamén se dispoñerán os sinais antes citados, de forma que quede claramente indicada a alternativa correcta. Tal é o caso de determinados cruces ou bifurcacións de corredores, así como daquelas escaleiras que, na planta de saída do edificio, continúen o seu trazado cara a plantas máis baixas, etc.
- d) Nos devanditos percorridos, xunto ás portas que non sexan saída e que poidan inducir a erro na evacuación debe dispoñerse o sinal co rótulo “Sen saída” en lugar facilmente visible pero en ningún caso sobre as follas das portas.
- e) Os sinais dispoñeranse de forma coherente coa asignación de ocupantes que se pretenda facer a cada saída.

## PLAN DE AUTOPROTECCIÓN “IES FRANCISCO AGUIAR- BETANZOS”

---

Os sinais deben ser visibles mesmo en caso de fallo na subministración á iluminación normal. Cando sexan fotoluminiscentes, deben cumprir o establecido nas normas UNE 23035-1:2003, UNE 23035-2:2003 e UNE 23'35-4:2003 e o seu mantemento realizarase conforme ao establecido na norma UNE 23035-3:2003.

*Os edificios do centro educativo que necesitan completar as sinais de evacuación son: o Edificio Principal e no Edificio Anexo. No edificio do Pavillón non hai ningunha. Todas as que deberían de estar atópanse reflectidas nos planos de propostas de mellora.*

### 7.- SINALIZACIÓN DAS INSTALACIÓNS MANUAIS DE PROTECCIÓN CONTRA INCENDIOS (SI-4 APTDO. 2)

1. Os medios de protección contra incendios de utilización manual (extintores, bocas de incendio, hidrantes exteriores, pulsadores manuais de alarma e dispositivos de disparo de sistemas de extinción) débense sinalizar mediante sinais definidos na norma UNE 23033-1 cuxo tamaño sexa:
  - a) 210\*210 mm cando a distancia de observación do sinal non exceda de 10 m;
  - b) 420\*420 mm cando a distancia de observación estea comprendida entre 10 e 20 m;
  - c) 594\*594 mm cando a distancia de observación estea comprendida entre 20 e 30 m.
2. Os sinais deben ser visibles mesmo en caso de fallo na subministración á iluminación normal. Cando sexan fotoluminiscentes, deben cumprir o establecido nas normas UNE 23035-1:2003, UNE 23035-2:2003 e UNE 23035-4:2003 e o seu mantemento realizarase conforme ao establecido na norma UNE 23035-3:2003.

*O centro educativo **CUMPRE** co establecido neste artigo xa que todos os Medios de Autoprotección do centro atópanse sinalizados no momento que se fixo a inspección para a realización deste Plan de Autoprotección.*

### 8.- ILUMINACIÓN DE EMERXENCIA: (DB SU-4 APTDO. 2)

Os edificios dispoñerán dunha iluminación de emerxencia que, en caso de fallo da iluminación normal, forneza a iluminación necesaria para facilitar a visibilidade aos usuarios de maneira que poidan abandonar o edificio, evite as situacións de pánico e permita a visión dos sinais indicativos das saídas e a situación dos equipos e medios de protección existentes.

Contarán con iluminación de emerxencia as zonas e os elementos seguintes:

- a) todo recinto cuxa ocupación sexa maior de 100 persoas;
- b) os percorridos desde todo orixe de evacuación ata o espazo exterior seguro;
- c) os locais que alberguen equipos xerais das instalacións de protección contra incendios e os de risco especial;
- d) os aseos xerais de planta en edificios de uso público;
- e) os lugares nos que se sitúan cadros de distribución ou de accionamento da instalación de iluminación das zonas antes citadas;
- f) os sinais de seguridade.

Co fin de proporcionar unha iluminación adecuada as luminarias cumprarán as seguintes condicións:

## PLAN DE AUTOPROTECCIÓN “IES FRANCISCO AGUIAR- BETANZOS”

---

- a) situaranse polo menos a 2 m por encima do nivel do chan;
- b) dispoñeráse unha en cada porta de saída e en posicións nas que sexa necesario destacar un perigo potencial ou o emprazamento dun equipo de seguridade. Como mínimo dispoñeráse nos seguintes puntos:
  - I) nas portas existentes nos percorridos de evacuación;
  - II) nas escaleiras, de modo que cada tramo de escaleiras reciba iluminación directa;
  - III) en calquera outro cambio de nivel;
  - IV) nos cambios de dirección e nas interseccións de corredores.

A instalación será fixa, estará provista de fonte propia de enerxía e debe entrar automaticamente en funcionamento ao producirse un fallo de alimentación na instalación de iluminación normal nas zonas cubertas pola iluminación de emerxencia. Considérase como fallo de alimentación o descenso da tensión de alimentación por baixo do 70% do seu valor nominal.

A iluminación de emerxencia das vías de evacuación debe alcanzar polo menos o 50% do nivel de iluminación requirido ao cabo dos 5 s e o 100% ao 60 s.

A instalación cumprirá as condicións de servizo que se indican a continuación durante unha hora, como mínimo, a partir do instante en que teña lugar o fallo:

- a) Nas vías de evacuación cuxa anchura non exceda de 2 m, a iluminancia horizontal no chan debe ser, como mínimo, 1 lux ao longo do eixo central e 0,5 lux na banda central que comprende polo menos a metade da anchura da vía. As vías de evacuación con anchura superior a 2 m poden ser tratadas como varias bandas de 2 m de anchura, como máximo.
- b) Nos puntos nos que estean situados os equipos de seguridade, as instalacións de protección contra incendios de utilización manual e os cadros de distribución da iluminación, a iluminancia horizontal será de 5 lux, como mínimo.
- c) Ao longo da liña central dunha vía de evacuación, a relación entre a iluminancia máxima e a mínima non debe ser maior que 40:1.
- d) Os niveis de iluminación establecidos deben obterse considerando nulo o factor de reflexión sobre paredes e teitos e contemplando un factor de mantemento que englobe a redución do rendemento luminoso debido á sucidade das luminarias e ao envellecemento das lámpadas.
- e) Co fin de identificar as cores de seguridade dos sinais, o valor mínimo do índice de rendemento cromático Ra das lámpadas será 40.

A iluminación dos sinais de evacuación indicativas das saídas e dos sinais indicativos dos medios manuais de protección contra incendios e dos de primeiros auxilios, debe cumprir os seguintes requisitos:

- a) A luminancia de calquera área de cor de seguridade do sinal debe ser polo menos de  $2 \text{ cd/m}^2$  en todas as direccións de visión importantes;
- b) A relación da luminancia máxima á mínima dentro da cor branca ou de seguridade non debe ser maior de 10:1, debéndose evitar variacións importantes entre puntos adxacentes;

## PLAN DE AUTOPROTECCIÓN “IES FRANCISCO AGUIAR- BETANZOS”

---

- c) A relación entre a luminancia Lblanca, e a luminancia Lcolor>10, non será menor que 5:1 nin maior que 15:1.
- d) Os sinais de seguridade deben estar iluminadas polo menos ao 50% da iluminancia requirida, ao cabo de 5 s, e ao 100% ao cabo de 60 s.

*Existen número suficiente de luminarias de emerxencia no edificio. Recoméndase a revisión dalgunhas das luminarias en cada un dos edificios que forman o centro educativo.*

### **3.3- IDENTIFICACIÓN, CUANTIFICACIÓN E TIPOLOXÍA DAS PERSOAS TANTO A EFECTOS DA ACTIVIDADE COMO ALLEAS Á MESMA QUE TEÑAN ACCESO AOS EDIFICIOS, INSTALACIÓNS E ÁREAS ONDE SE DESENVOLVE A ACTIVIDADE.**

Procederemos neste apartado do PLAN para identificar os distintos colectivos de Persoas que poidan ocupar o Edificio tanto de forma permanente e continua durante a súa xornada de traballo como aqueles que de forma temporal poidan acceder ao mesmo para realizar mantemento de equipos e instalacións ou como usuarios para realizar as súas compras.

#### **3.3.1.- IDENTIFICACIÓN, CUANTIFICACIÓN E LOCALIZACIÓN DO PERSOAL**

Entre as Persoas que poden acceder ao Edificio existen tres colectivos claramente diferenciados polo motivo da súa presenza no mesmo:

##### **A)- Persoal Alleo ao edificio cuxa permanencia no mesmo é circunstancial.**

As persoas alleas ao Edificio adoitan ser visitantes circunstanciais, que permanecen no recinto breves períodos de tempo, e que só terán acceso en solitario a lugares de paso de zonas comúns e, en caso de acceder a outras dependencias, farano normalmente acompañados por persoal do Edificio.

##### **B)- Persoal Alleo ao edificio cuxa permanencia no mesmo é prolongada.**

Este grupo de persoas está constituído por todas aquelas que realizan traballos ou prestan servizos dentro do Edificio, como son: persoal de mantemento, provedores, colaboradores, instaladores, etc.

Todas estas persoas deben ser controladas con obxecto de que o seu comportamento dentro do edificio non ocasione accidentes.

En xeral, a estas persoas só se lles autorizará a súa presenza nas zonas de traballo que lle son específicas e nas vías de acceso ás mesmas.

Deberán ser informadas dos riscos específicos (se existen) das zonas de traballo e as medidas que conducen á súa eliminación ou redución.

En todo caso, cando se teñan que realizar traballos que impliquen riscos (electricidade, etc.) deberán recibir autorización expresa por parte do persoal responsable do Departamento correspondente ou á Dirección do Centro.

Só poderán realizar traballos nas horas e días previamente autorizados.

## PLAN DE AUTOPROTECCIÓN “IES FRANCISCO AGUIAR- BETANZOS”

Se pola natureza dos traballos para realizar houbese que modificar as instalacións, as condicións de seguridade, hixiene e contra incendios deberán quedar restituídas ao finalizar os traballos, debendo adoptar ademais as medidas complementarias necesarias para garantir a seguridade das persoas e bens no transcurso das operacións para desenvolver.

### C)- Persoal pertencente ao Persoal do Edificio

Este grupo normalmente é o máis estable no que se refire a horarios e xornadas de traballo, ademais de contar entre as súas obrigacións con funcións que levan en si mesmas o coidado e vixilancia dos medios existentes, así como da súa utilización.

PLANTA	Persoal Persoal
Profesores/as	62 persoas
Conserxe	2 persoas
Administrativa/o	2 persoa
Persoal de limpeza	5 persoas
Coidador/a	1 persoa
Persoal de cafetería	1 persoas

### HORARIO

HORARIO LABORAL DIARIO DO CENTRO:

MAÑÁ: de Luns a Venres de 8:45 H- 14:15 H.

TARDE: O luns e martes de 16:00-18:30 h.

### D)- Usuarios do Centro.

A este grupo pertencen todos os alumnos que acoden todos os días ao Centro obxecto do presente Plan de Autoprotección.

A actividade dos alumnos desenvólvense en todas as zonas do Centro preparadas para eles: Aulas, Laboratorios, Secretaría, corredores, cafetería, etc. Todo isto será dentro duns horarios e sempre supervisado polos traballadores do Centro.

### 3.4- PLANOS DE LOCALIZACIÓN POR PLANTAS DE TODOS OS ELEMENTOS E/OU INSTALACIÓNS DE RISCO, TANTO OS PROPIOS COMO OS DA CONTORNA.

ER-EP-00	ELEMENTOS DE RISCO. EDIFICIO PRINCIPAL. PLANTA BAIXA.	E 1/250
ER-EP-01	ELEMENTOS DE RISCO. EDIFICIO PRINCIPAL. PLANTA PRIMEIRA.	E 1/250
ER-EP-02	ELEMENTOS DE RISCO. EDIFICIO PRINCIPAL. PLANTA SEGUNDA.	E 1/250
ER-EA-00	ELEMENTOS DE RISCO. EDIFICIO ANEXO. PLANTA BAIXA.	E 1/175
ER-EA-01	ELEMENTOS DE RISCO. EDIFICIO ANEXO. PLANTA PRIMEIRA E SEGUNDA.	E 1/175
ER-E1/2-00	ELEMENTOS DE RISCO. EDIFICIO 1 (CICLOS FORMATIVOS) E EDIFICIO 2 (AULAS DE TECNOLOXÍA). PLANTA BAIXA.	E 1/175
ER-PV-00	ELEMENTOS DE RISCO. EDIFICIO DO PAVILLÓN. PLANTA BAIXA.	E 1/175

# PLAN DE AUTOPROTECCIÓN “IES FRANCISCO AGUIAR- BETANZOS”

---

## CAPÍTULO 4. INVENTARIO E DESCRICIÓN DAS MEDIDAS E MEDIOS DE AUTOPROTECCIÓN.

### 4.1- INVENTARIO E DESCRICIÓN DAS MEDIDAS E MEDIOS HUMANOS E MATERIAIS, QUE DISPÓN A ENTIDADE PARA CONTROLAR OS RISCOS DETECTADOS, ENFRONTAR AS SITUACIÓNS DE EMERXENCIA E FACILITAR A INTERVENCIÓN DOS SERVIZOS EXTERNOS DE EMERXENCIA.

Será responsabilidade do Xefe da Emerxencia designado no seu momento, que a implantación do Plan de Autoprotección realícese con eficacia. De conformidade coa lexislación vixente, todos os profesionais do Centro están obrigados a participar nos Plans de Autoprotección.

#### 4.1.1- MEDIOS HUMANOS.

Os medios humanos presentes en calquera Emerxencia clasifícanse nos seguintes Grupos:

Equipos de Emerxencia (traballadores do propio centro):

- Director ou Xefe da Emerxencia
- Equipo de Intervención
- Equipo de Evacuación e Primeiros Auxilios

#### **Equipos de Emerxencia**

Integrados normalmente por traballadores estables no que se refire a horarios e xornadas de traballo, ademais de contar entre as súas obrigacións con funcións que levan en si mesmas o coidado e vixilancia dos medios existentes, así como da súa utilización.

Para un eficaz desenvolvemento da prevención e protección contra incendios ou doutras situacións de emerxencia, este colectivo, ademais dos medios materiais correspondentes, dispón dunha adecuada:

- Organización.
- Formación.
- Operatividade.

Dentro deste grupo é fundamental a participación do Persoal Auxiliar e de Vixilancia da implantación do Plan de Autoprotección, pois devandito persoal é o encargado de realizar a evacuación das persoas que se atopasen no interior do Edificio.

Para un eficaz desenvolvemento das funcións derivadas da aplicación deste P.A, este grupo específico de persoal deberá recibir unha adecuada formación e instrución nos labores que deberán asumir en caso de Emerxencia.

A identificación e funcións das persoas e equipos que levarán a cabo os procedementos de actuación de emerxencia descríbese no punto 6.3 do Capítulo 6.

## PLAN DE AUTOPROTECCIÓN “IES FRANCISCO AGUIAR- BETANZOS”

---

### 4.1.2. MEDIOS MATERIAIS.

O desenvolvemento da Protección Contra Incendios implica unha dobre actividade, sempre necesaria en relación coa xeración e propagación de Incendios: a prevención e a loita contra os mesmos. Fracasada a prevención é preciso iniciar a loita contra o Incendio e a organización dos medios humanos e materiais debe facer posible iniciar a loita contra incendio, con eficacia e seguridade, para reducir ou anular os danos humanos e materiais que o Incendio pode ocasionar.

A variedade destes medios materiais permite seleccionar os máis adecuados para combater o Incendio (de acordo coa clase de lume: A-B-C-D) que o risco presente poida orixinar.

O éxito na extinción de calquera incendio depende, sempre, de:

- A rapidez con que se inicie a loita contra o incendio e a habilidade dos medios humanos.
- A adecuación dos medios materiais de loita contra incendios empregados (selección do axente e medios de lanzamento do mesmo.)

A iniciación da loita contra o incendio debe comezar unha vez detectada a súa existencia; os medios materiais de detección constitúen o primeiro elo no proceso de loita contra o incendio.

#### **Dotación de Medios Materiais**

As distintas medidas e medios materiais, son seleccionados cualitativamente e cuantitativamente para constituír a dotación dos medios humanos que han de participar nas tarefas de extinción encadernados nos Equipos de Seguridade.

A dotación de medios materiais para a loita contra o incendio abarca aqueles equipos, aparellos ou sistemas cuxo emprego se estende a todo o ámbito do Edificio e aos de uso limitado a unha Área ou Sector.

#### **Clasificación das Medidas e Medios Materiais**

As medidas e medios materiais empregados na loita contra incendios (LCI), incluídos os medios de detección, clasifícanse en:

##### **a) MEDIOS DE DETECCIÓN**

As instalacións fixas de detección de incendios permiten a detección e localización automática do incendio, así como a posta en marcha automática daquelas secuencias do plan de alarma incorporadas á Central de Detección.

A filosofía básica deste sistema é detectar canto antes un Conato de Incendio e activar no seu caso, manual ou automaticamente, os sinais de alarma e localización de incendios, conforme á secuencia dos sistemas de alarma, para poder realizar a evacuación.

Todo sistema de detección deberá estar instalado cumprindo o especificado nas normas UNE 23007.

*Este Centro NON conta con ningún sistema de detección de incendios en ningunha dependencia do Centro.*



## PLAN DE AUTOPROTECCIÓN “IES FRANCISCO AGUIAR- BETANZOS”

---

### - PULSADORES MANUAIS DE ALARMA

O sistema manual de alarma de incendios está constituído por un conxunto de pulsadores que permiten provocar voluntariamente e transmitir un sinal á central de control e sinalización, de tal forma que é facilmente identificable a zona en que foi activado o pulsador.

Os pulsadores haberán de ser facilmente visibles e identificables e situarse nas proximidades das saídas de planta e nas zonas de circulación, de forma que a distancia para percorrer desde calquera punto ata alcanzar o pulsador máis próximo non supere os 25 m. Os pulsadores estarán provistos de dispositivo de protección que impida a súa activación involuntaria.

*Este Centro NON CONTA con pulsadores manuais de alarma*

### - SIRENAS DE ALARMA

A instalación de sirenas acústicas de alarma actívase a través da central de incendios ou mediante o accionamento manual dos pulsadores de alarma e está destinada a alertar aos seus ocupantes sobre a existencia dun posible incendio.

*Este Centro NON conta cunha sirena de alarma, polo que NON CUMPRE con Código Técnico na súa Sección SI 4, xa que para edificios de “uso docente” esixe un sistema de alarma para edificios cunha superficie construída maior de 1.000 m<sup>2</sup>.*

### - CENTRAL DE INCENDIOS

A central de incendios constitúe o dispositivo onde se centralizan os avisos de activación de todos os dispositivos de detección e alarma do Edificio.

*Neste caso existe NON existe unha central de incendios en ningún edificio.*

## b) MEDIOS DE EXTINCIÓN

### - Dotación e Localización de Extintores

*Existen extintores en número **suficiente**. Débense colocar algún extintor máis no edificio principal, no edificio anexo e no edificio do ciclo formativo. Tamén débense de mover algún deles para que cumpra a distancia entre os extintores. Todo isto atópanse reflectido nos planos de propostas de mellora.*

# PLAN DE AUTOPROTECCIÓN “IES FRANCISCO AGUIAR- BETANZOS”

## EDIFICIO PRINCIPAL

### Tipos de Extintores e BIE's existentes e localización dos mesmos:

TIPO DE EXTINTOR	PLANTA	NÚMERO
Extintor manual de CO <sub>2</sub> de 5 Kg Riscos eléctricos e líquidos inflamables. Eficacia 89 B.	PLANTA BAIXA	0
	PLANTA PRIMEIRA	0
	PLANTA SEGUNDA	0
Extintor manual de Po Químico ABC de 6 Kg Riscos eléctricos e materiais sólidos. Eficacia 34 A-183 B.	PLANTA BAIXA	8
	PLANTA PRIMEIRA	7
	PLANTA SEGUNDA	3
Bocas de Incendio Equipadas componse dunha fonte de abastecemento de auga, unha rede de tubaxes para a alimentación de auga e as Bocas de Incendio Equipadas (BIE's)	PLANTA BAIXA	3
	PLANTA PRIMEIRA	4
	PLANTA SEGUNDA	2
Extintor automático sobre a caldeira	PLANTA BAIXA	1

## EDIFICIO ANEXO:

### Tipos de Extintores e BIE's existentes e localización dos mesmos:

TIPO DE EXTINTOR	PLANTA	NÚMERO
Extintor manual de CO <sub>2</sub> de 5 Kg Riscos eléctricos e líquidos inflamables. Eficacia 89 B.	PLANTA BAIXA	0
	PLANTA PRIMEIRA	0
	PLANTA SEGUNDA	0
Extintor manual de Po Químico ABC de 6 Kg Riscos eléctricos e materiais sólidos. Eficacia 34 A-183 B.	PLANTA BAIXA	3
	PLANTA PRIMEIRA	1
	PLANTA SEGUNDA	1
Bocas de Incendio Equipadas componse dunha fonte de abastecemento de auga, unha rede de tubaxes para a alimentación de auga e as Bocas de Incendio Equipadas (BIE's)	PLANTA BAIXA	2
	PLANTA PRIMEIRA	1
	PLANTA SEGUNDA	1
Extintor automático sobre a caldeira	PLANTA BAIXA	1

# PLAN DE AUTOPROTECCIÓN “IES FRANCISCO AGUIAR- BETANZOS”

## EDIFICIO 1: EDIFICIO CICLOS FORMATIVOS

**Tipos de Extintores e BIE's existentes e localización dos mesmos:**

<b>TIPO DE EXTINTOR</b>	<b>PLANTA</b>	<b>NÚMERO</b>
Extintor manual de CO <sub>2</sub> de 5 Kg  Riscos eléctricos e líquidos inflamables.  Eficacia 89 B.	PLANTA BAIXA	<b>0</b>
Extintor manual de Po Químico ABC de 6 Kg  Riscos eléctricos e materiais sólidos.  Eficacia 34 A-183 B.	PLANTA BAIXA	<b>1</b>
Bocas de Incendio Equipadas compoñe dunha fonte de abastecemento de auga, unha rede de tubaxes para a alimentación de auga e as Bocas de Incendio Equipadas (BIE's)	PLANTA BAIXA	<b>0</b>

## EDIFICIO 2: EDIFICIO DE AULAS DE TECNOLOXÍA

**Tipos de Extintores e BIE's existentes e localización dos mesmos:**

<b>TIPO DE EXTINTOR</b>	<b>PLANTA</b>	<b>NÚMERO</b>
Extintor manual de CO <sub>2</sub> de 5 Kg  Riscos eléctricos e líquidos inflamables.  Eficacia 89 B.	PLANTA BAIXA	<b>0</b>
Extintor manual de Po Químico ABC de 6 Kg  Riscos eléctricos e materiais sólidos.  Eficacia 34 A-183 B.	PLANTA BAIXA	<b>2</b>
Bocas de Incendio Equipadas compoñe dunha fonte de abastecemento de auga, unha rede de tubaxes para a alimentación de auga e as Bocas de Incendio Equipadas (BIE's)	PLANTA BAIXA	<b>0</b>

## EDIFICIO DO PAVILLÓN

**Tipos de Extintores e BIE's existentes e localización dos mesmos:**

<b>TIPO DE EXTINTOR</b>	<b>PLANTA</b>	<b>NÚMERO</b>
Extintor manual de CO <sub>2</sub> de 5 Kg  Riscos eléctricos e líquidos inflamables.  Eficacia 89 B.	PLANTA BAIXA	<b>0</b>
Extintor manual de Po Químico ABC de 6 Kg  Riscos eléctricos e materiais sólidos.  Eficacia 34 A-183 B.	PLANTA BAIXA	<b>4</b>

## PLAN DE AUTOPROTECCIÓN “IES FRANCISCO AGUIAR- BETANZOS”

Bocas de Incendio Equipadas componse dunha fonte de abastecemento de auga, unha rede de tubaxes para a alimentación de auga e as Bocas de Incendio Equipadas (BIE's)	PLANTA BAIXA	<b>0</b>
--	--------------	----------

A localización dos extintores e as Bocas de Incendio son as que figuran no plano do apartado 4.3.

### - **Dotación e Localización de Bocas de Incendio Equipadas ( BIE's)**

O sistema de Bocas de Incendio Equipadas componse dunha fonte de abastecemento de auga, unha rede de tubaxes para a alimentación de auga e as Bocas de Incendio Equipadas (BIE's).

A rede de tubaxes deberá de proporcionar, durante unha hora como mínimo, na hipótese das dúas BIE's hidráulicamente máis desfavorables, unha presión dinámica mínima de 2 bar no orificio de saída de calquera BIE.

*No Centro Educativo existe un sistema de Bocas de Incendio Equipada (BIE's). Atópanse reflectidas no cadro anterior.*

### **MEDIOS AUXILIARES**

#### - **Sinalización**

Hanse de sinalizar os medios manuais de protección e alarma contra incendios, así como as saídas normais ou de emerxencia e a dirección cara a estas.

- |                            |                                      |
|----------------------------|--------------------------------------|
| - Extintores portátiles    | -Bocas de Incendio Equipadas (BIE's) |
| -Pulsadores de Alarma      | -Sirenas                             |
| -Percorridos de evacuación |                                      |

*A sinalización que faltan neste edificio e todo sinalización de vías de evacuación: falta algunha no Edificio Principal e no Edificio do Pavillón faltan todas así como a sinal de “NON USAR EN CASO DE EMERXENCIA” nos ascensores que se atopan no centro educativo. Isto encontrámosto nos planos de Propostas de Mellora.*

#### - **Sistema de Iluminación de Emerxencia**

Dotación de iluminación de emerxencia en vías de evacuación e saídas de emerxencia.

Todo sistema de iluminación de emerxencia debe de estar alimentado eléctricamente con dúas fontes de subministración, das que a principal será a rede xeral do edificio e a secundaria a específica da instalación. A súa autonomía de funcionamento a plena carga será como mínimo de 1 hora e a súa posta en funcionamento automática ao producirse un fallo de subministración da rede xeral, entendéndose por fallo o descenso da tensión de alimentación por baixo do 70% do seu valor nominal.

*Existen luminarias de emerxencia suficientes, pero este equipo redactor recomenda que se faga un mantemento das mesmas.*

*A localización da iluminación de emerxencia é a que figura no plano do apartado 4.4.*

## PLAN DE AUTOPROTECCIÓN “IES FRANCISCO AGUIAR- BETANZOS”

---

### 4.2- AS MEDIDAS E OS MEDIOS, HUMANOS E MATERIAIS, DISPOÑIBLES EN APLICACIÓN DE DISPOSICIÓNS ESPECÍFICAS EN MATERIA DE SEGURIDADE.

Todos os Medios Materiais dispoñibles no Edificio, indicados no Punto 4.1, cumpren co establecido no Real Decreto 513/2017 Regulamento de Instalacións de Protección Contra Incendios e a Norma CTE – DB-SI.

Todos estos Medios atópanse reflectidos nos planos de Medios de Autoprotección, planos de recorridos de evacuación e planos de áreas de confinamento.

### 4.3. PROCEDEMENTOS PREVENTIVOS E DE CONTROL DE RISCOS

#### 4.3.1. PRECAUCIÓNS, ACTITUDES E CÓDIGOS DE BOAS PRÁCTICAS A ADOPTAR PARA EVITAR AS CAUSAS QUE POIDAN ORIXINAR ACCIDENTES OU SUCESOS GRAVES

##### Con relación aos riscos propios da actividade desenvolvida no Centro educativo - Risco de incendio

Unha vez que se inicia o incendio, se non se actúa a tempo e cos medios adecuados, producirase a súa propagación e ocorrerán unhas consecuencias con danos materiais e aos ocupantes. Para determinar a magnitude das consecuencias, os factores para analizar son as medidas de protección contra incendios.

Estas medidas divídense en medidas de protección pasiva e medidas de loita contra incendios, tamén coñecidas como de protección activa.

##### Medidas de protección pasiva

Aquelas medidas de loita cuxa eficacia depende da súa mera presenza; non actúan directamente sobre o lume pero poden dificultar ou imposibilitar a súa propagación, evitar o derrube do Centro educativo ou facilitar a evacuación ou extinción.

- Situación, distribución correcta e características dos combustibles nos locais.
- Características dos elementos construtivos dos locais: Estabilidade ao lume, Resistencia ao lume, Capacidade Portante das estruturas (Criterios R, E, I)
- Exutorios: Evacuación de fumes e gases de combustión en caso de incendio.
- Esixencias de comportamento ante o lume dos materiais utilizados.
- No sentido expresado, considéranse así mesmo, medidas de protección pasiva unha correcta sinalización e a presenza de iluminacións especiais.

##### Medidas de protección activa

Son as medidas de loita contra incendios cos que está dotado o centro.

- Organización da loita contra incendios.
- Adestramento do persoal en actuacións de loita contra incendios.
- Medios de detección de incendios.
- Transmisión da alarma.
- Medios de loita contra incendios (extintores, BIE, etc. ).
- Vías de evacuación.

## PLAN DE AUTOPROTECCIÓN “IES FRANCISCO AGUIAR- BETANZOS”

---

- Plan de actuación fronte a este tipo de emerxencias.
- Facilitade de acceso dos servizos de extinción de incendios exteriores.
- Mantemento dos sistemas de detección, alarma e extinción.

### Precaucións e código de boas prácticas

- Limpeza e orde nos traballos (sobre todo en talleres e laboratorios).
- Eliminar chamas espidas (calefacción, quemadores, etc.).
- Control exhaustivo de operacións de mantemento que utilicen ou produzan chamas ou faíscas (soldadura, corte, etc.).
- Prohibir a acumulación de material combustible (papel, cartón, etc. ) preto dos focos de ignición.
- Prohibición de fumar e de utilizar outros focos de ignición.
- Restringir o paso ás zonas de perigo só ao persoal autorizado.

### Con relación aos riscos propios da actividade desenvolvida no Centro educativo – Explosións provocadas por gases inflamables

Para que se inicie unha deflagración, fai falta a confluencia en espazo e tempo dos seguintes factores:

- Unha mestura produto inflamable-aire dentro do rango de inflamabilidade.
- Un foco de ignición.

As medidas de prevención irán destinadas a facer fronte a estes factores para evitar o inicio do accidente.

- a) Limitación de atmosferas inflamables por ventilación, evitando a utilización de tiro natural.
- b) Limitación de focos de ignición.

### Precaucións e código de boas prácticas

A técnica de eliminación de focos de ignición é necesaria pero non garante un nivel de seguridade aceptable como única medida de prevención.

Os focos de ignición poden ser agrupados en chamas, brasas, faíscas e superficies quentes, polo que as medidas preventivas deben ir encamiñadas á eliminación exhaustiva de todos os focos mediante a adopción das seguintes medidas:

- Prohibición de fumar e de utilizar outros focos de ignición.
- Eliminar chamas espidas (calefacción, quemadores, etc.).
- Control exhaustivo de operacións de mantemento que utilicen ou produzan chamas ou faíscas (soldadura, corte, etc.).
- Evitar a formación de faíscas por fricción ou impacto mediante o control de operacións e mantemento de elementos móbiles (cojinetes, engrenaxes, etc.).
- Continuidade eléctrica entre todas as masas metálicas e á súa vez posta a terra para limitar a aparición de cargas electrostáticas.
- Instalación eléctrica antiexplosiva acorde co Regulamento Electrotécnico para Baixa Tensión.

## PLAN DE AUTOPROTECCIÓN “IES FRANCISCO AGUIAR- BETANZOS”

---

- Control térmico da instalación para limitar o risco de autoinflamación dos disolventes ou do fluído utilizado para calefacción (exemplo aceites térmicos cuxa temperatura de autoinflamación pode estar entre 200÷300°C).
- Limpeza periódica dos túneles, zonas e condutos onde poidan producirse condensacións de disolvente, aceites, fibras ou pos inflamables.
- Como medida especial de prevención é conveniente instalar, un ou máis explosímetros de detección continua de atmosferas inflamables, que interrompan a calefacción en caso de alcanzarse concentracións da orde do 40% do límite inferior de inflamabilidade.

### Medidas de protección

As medidas de protección son aquelas que se adoptan para limitar as consecuencias. É necesario que se adopten por canto pode existir un fallo de prevención, que permita un escape accidental de fluído de calefacción ou combustible, un sobrecalentamento ou un fallo no sistema de ventilación.

Calquera das devanditas eventualidades pode dexenerar nunha explosión de desastrosas consecuencias.

- Localización de zonas acumulación de almacenamento, manipulación, envasado, etc. de gases e fluídos o máis afastado posible doutras actividades.
- Construción-confinamento da zona coa utilización de materiais incombustibles e de forma que, as partes onde poidan depositarse residuos, sexan accesibles.
- Nunha deflagración a velocidade da chama non supera normalmente os 10 m/s, mentres que a onda de presión desprázase por diante á velocidade do son no medio ( 360 m/s); é posible por tanto detectar dita onda, dispoñendo de fraccións de segundo para actuar contra a extensión da combustión e o aumento de presión.
- Utilización de supresores de explosión, que detectan a explosión nos seus inicios, e que por un sinal eléctrico fan estourar un recipiente que contén unha substancia extintora (halón ou po), que alaga o recinto en poucos milisegundos antes de que a presión creza ata un nivel perigoso.
- Protección das aberturas xa que en caso de deflagración, sairá por alí a fronte de chamas. Se nas súas proximidades existen acoden, estas resultarán queimadas. É necesario que ou ben ditas aberturas dispoñan de baffles deflectantes que desvíen as chamas nunha dirección non perigosa, ou ben que se protexa o posto de traballo do individuo mediante paramentos que deteñan a fronte de chamas.

### Con relación aos riscos propios da actividade desenvolvida no Centro educativo – Vertedura contaminante

As verteduras contaminantes, teñen normalmente a súa orixe na emisión dunha substancia nociva para a saúde e/ou medio ambiente procedente dun recipiente, equipo ou conducción, a cal normalmente se realiza en fase líquida, non sendo posible conter a vertedura.

## PLAN DE AUTOPROTECCIÓN “IES FRANCISCO AGUIAR- BETANZOS”

---

A previsión destas situacións obriga a realizar estimacións das posibles emisións que poden ter lugar nas diferentes instalacións deste Centro educativo, de forma que poida coñecerse de antemán a magnitude aproximada do caudal de emisión por un suposto orificio.

### Emisión de verteduras contaminantes

Entre as moitas circunstancias que poden ser orixe de vertedura contaminante, aparece frecuentemente o fallo do propio equipo colector da substancia ou unha fuga das instalacións.

Tamén é importante considerar outras situacións de escapes por válvulas que quedan abertas ou por vénchevos forzados en emerxencias.

### Precaucións e código de boas prácticas fronte á emisión de contaminantes tóxicos

- Deberá revisarse frecuentemente as instalacións, conforme se recolle na planificación de mantementos establecida no **Capítulo 5. Programa de mantemento de instalacións**.
- As actuacións preventivas sobre as instalacións, que como consecuencia do mantemento fosen recomendadas e deban realizarse, serán postas en práctica de maneira inmediata.
- As instalacións deberán ser adecuadas aos continuos avances tecnolóxicos e da ciencia.
- Deberán utilizarse métodos e procedementos modernos e menos contaminantes, fronte aos modelos máis obsoletos e menos respectuosos co medio ambiente.
- O persoal deberá ser coñecedor dos procedementos de actuación en caso de verteduras.
- Deberán realizarse simulacros co obxecto de definir as actuacións dos equipos de intervención tal e como se describe neste Plan de Autoprotección.
- En caso de verteduras de produtos líquidos debe actuarse rapidamente para minimizar os danos a terceiros e ao medio ambiente. Comunicándose tales circunstancias ao Director/a de o Plan de Autoprotección e ao Director/a de o Plan de actuación.
- Segundo a magnitude da emisión, deberá poñerse en coñecemento das autoridades, para adoptar as medidas de protección máis apropiadas en función da fuga.

### Eliminación

Naqueles casos en que se produza unha vertedura, deberá procederse o máis axiña posible á súa eliminación segundo o procedemento específico recomendado para o produto contaminante vertedura, para iso ou ben tratalo como un residuo para eliminar segundo o plan establecido.

### Con relación aos riscos propios da actividade desenvolvida no Centro educativo - Fallo da subministración eléctrica

Os fallos na subministración eléctrica, poden dar situacións de alto risco, ao paralizar a actividade do Centro educativo, así como impedir a evacuación do persoal ou polo menos dificultala.

Deberán tomarse as medidas e actuacións preventivas para evitar o fallo da subministración eléctrica, ou polo menos se este prodúcese, que o sistema de alimentación subsidiario do principal, funcione con normalidade.

Para iso procurárase sempre que o equipo estea en perfecto estado e preparado para entrar en servizo.



## PLAN DE AUTOPROTECCIÓN “IES FRANCISCO AGUIAR- BETANZOS”

---

### Con relación aos riscos consecuencia da actividade desenvolvida no Centro educativo - Accidente de traballo

A Lei de Prevención de Riscos Laborais (Lei 31/1995), é o marco legislativo polo que deberá rexerse as actuacións en materia de Seguridade e Saúde, na súa concepción máis completa, así como a dos seus traballadores, por iso a mellor maneira de previr un accidente de traballo consiste precisamente en cumprir e facer cumprir as prescricións establecidas en dicha normativa, así como as introducidas por modificacións posteriores á devandita Lei:

En xeral podémolas resumir en:

- Realizar o Plan de prevención de riscos do Centro educativo
- Establecer o seguimento, planificación e implantación do devandito plan de prevención de riscos

Doutra banda e desde o punto de vista dos empregados e ocupantes, seguir as seguintes medidas preventivas que podemos universalizar, para todas as actuacións dos traballadores:

- Limpeza e orde nos locais, almacéns, laboratorios e aulas técnicas
- Mantemento dos espazos limpos e ordenados
- Seguir os procedementos de traballo establecidos
- Utilizar as máquinas e equipos só se se atopan en perfecto estado
- Non utilizar aparellos eléctricos, mangueriras ou cables que presente cortes, empalmes indebidos, etc.
- Non manipular os equipos nin máquinas de modo incorrecto.
- Utilización dos sistemas de seguridade nas máquinas e equipos.
- Utilización dos EPIs proporcionados para realizar as tarefas asignadas como nos laboratorios
- Estar debidamente informado sobre as operacións para realizar
- Non improvisar nunca, sen planificalo anteriormente.
- Respetar a sinalización.

### Con relación aos riscos consecuencia da actividade desenvolvida no Centro educativo – Atraco

Os atracos realízanse principalmente á primeira hora da mañá e á última hora da mañá, polo que as actuacións, medidas preventivas e precaucións a adoptar, irán encamiñadas principalmente a cubrir estas franxas horarias.

Con todo no centro educativo non son de prever.

### Con relación aos riscos consecuencia da actividade desenvolvida no Centro educativo – Asalto e secuestro

Ao ser o secuestro, unha actuación delituosa normalmente planificada e dirixida cara a unha persoa, é difícil de saber o momento, a situación ou as condicións nas que se tentará levar a cabo polos agresores.

Mesmo resulta complexo determinar se este tentárase realizar nas inmediacións do Centro educativo ou pola contra en calquera outro movemento ou desprazamento da vítima.

### Precaucións e código de boas prácticas (xerais)

## PLAN DE AUTOPROTECCIÓN “IES FRANCISCO AGUIAR- BETANZOS”

---

- Impedir o paso ás instalacións, ás persoas que levanten sospeitas, ben polos vultos sospeitosos, o aspecto oculto do rostro ou calquera outra circunstancia que poida mostrar signos ou sinais de sospeita.
- Informar os traballadores, sobre as normas de comportamento e actuación, cando se cometa unha acción deste tipo.
- Formar aos traballadores para que sexan coñecedores dos riscos que supón actuacións do tipo dun secuestro.

### Precaucións e código de boas prácticas particulares (particulares)

- Non utilice sempre os mesmos itinerarios e os mesmos percorridos.
- Non se axuste excesivamente a un horario de actuacións diarias nin sequera semanais.
- Non adquira hábitos nas súas actuacións (por exemplo ir comer aos mesmos lugares, ou poñer gasolina nas mesmas estacións, etc...)
- Dispoña sempre de dous teléfonos celulares móbiles con batería. Leve un visible e a man, e outro nun lugar reservado e escondido.
- Lembre que o segundo celular móbil só é para urxencias, polo que non deberá dar este número a ninguén, e ademais deberá levalo sempre sen son. Serviralle cando lle retiren o primeiro para poderse conectar (mediante mensaxería) coa persoa ou persoas adecuadas. É importante que sexa o máis reducido posible.
- Nunca comente da existencia deste segundo teléfono a ninguén. Só aos máis familiares máis próximos.
- É tamén unha boa práctica dispoñer na súa falta, dun teléfono no maletreiro do seu coche, nun lugar oculto. Se o secuestran no seu propio vehículo poderá facer uso do mesmo e notificar o seu secuestro.
- Ao ser secuestrado, actúe sempre con precaución. Non tente resistirse, a non ser que teña as cousas moi claras ou poida observar circunstancias que así o aconsellen.
- Se toma medicamentos, deberá afacerse a levar sempre encima, polo menos dunha reserva de medicamentos para 48 horas.
- Se toma medicamentos, deberá dispoñer dos nomes dos mesmos.

### Con relación aos riscos consecuencia da actividade desenvolvida no Centro educativo – Aviso de Bomba

Os avisos de bomba, pretenden alterar o normal funcionamento das actividades desenvolvidas no Centro educativo e interferir, á vez que causar danos e as molestias consecuente a traballadores e ocupantes do Centro, por tanto deberá procurarse en todo momento dar unha imaxe de normalidade, calma e organización.

### Precaucións e código de boas prácticas

- Informar o persoal acerca das actuacións para levar a cabo fronte a estas situacións de aviso de bomba, abrigo á telefonista.

## PLAN DE AUTOPROTECCIÓN “IES FRANCISCO AGUIAR- BETANZOS”

---

- Realizar simulacros, co obxecto de que todo o persoal saiba fronte a situacións deste tipo como actuar.
- Formar ás telefonistas sobre as actuacións, procedemento e protocolos en caso de recibir un aviso de bomba.
- Informar o persoal sobre a necesidade de respectar a evacuación e a necesidade de acudir ao punto de encontro, en caso de saltar a alarma.

### **Con relación aos riscos consecuencia da actividade desenvolvida no Centro educativo – Carta Bomba**

As cartas bomba, pretenden provocar danos físicos, materiais e psíquicos, alterar o normal funcionamento das actividades desenvolves e interferir nelas, por tanto deberá procurarse en todo momento dar unha imaxe de normalidade, calma e organización.

O Centro educativo non é obxecto de actos terroristas deste tipo, con todo considérase esta posibilidade xa que pode haber profesores que ocupen cargos políticos (Concello, Conserjería, etc..) e hai que estar preparado para iso.

#### **Precaucións e código de boas prácticas**

- Informar o persoal acerca das actuacións para levar a cabo fronte a situacións sociais conflitivas ou potencialmente perigosas.
- Observar as cartas e a procedencia das mesmas.
- Separar as cartas sospeitosas por peso, por remitente ou por forma.
- Realizar simulacros, co obxecto de que todo o persoal saiba fronte a situacións deste tipo como actuar.
- Informar o persoal sobre a necesidade de respectar a evacuación e a necesidade de acudir ao punto de encontro, en caso de saltar a alarma.

### **Con relación aos riscos consecuencia da actividade desenvolvida no Centro educativo - Detección de paquete sospeitoso**

Os paquetes sospeitosos de conter produtos explosivos, contaminantes, etc do mesmo xeito que as cartas bomba, pretenden alterar o normal funcionamento das actividades desenvolves e interferir na actividade normal, á vez que causar danos e as molestias consecuente a persoal e ocupantes, por tanto deberá procurarse en todo momento identificar pola procedencia, peso, forma, cor ou volume, aqueles paquetes que levante sospeita.

O Centro educativo non é obxecto de actos terroristas deste tipo, con todo considérase esta posibilidade xa que pode haber profesores que ocupen cargos políticos (Concello, Conserjería, etc..) e hai que estar preparado para iso.

#### **Precaucións e código de boas prácticas**

- Informar o persoal acerca das actuacións para levar a cabo fronte a estas situacións de detección de paquetes que infundan sospeita.
- Non manipular, tentar abrir ou golpear os paquetes de tipo sospeitoso.

## PLAN DE AUTOPROTECCIÓN “IES FRANCISCO AGUIAR- BETANZOS”

---

- Comunicar a situación ao superior.
- Contactar co remitente e confirmar o envío e a procedencia do mesmo antes da súa manipulación.
- Comunicar ás autoridades, a existencia ou sospeita deste tipo de paquetes.
- Realizar simulacros, co obxecto de que todo o persoal saiba fronte a situacións deste tipo como actuar.
- Informar o persoal sobre a necesidade de respectar a evacuación e a necesidade de acudir ao punto de encontro, en caso de saltar a alarma.

### Con relación aos riscos consecuencia da actividade desenvolvida no Centro educativo - Atentado terrorista

O obxectivo dun atentado terrorista, é causar dano, tanto material, como de bens e equipos e por suposto humano.

No caso de tratarse dun atentado dirixido ao Centro educativo e cuxo obxectivo sexa exclusivamente interromper as actividades desenvolvidas normalmente, diremos que se pode considerar sabotaxe. Con todo cando se desexa causar dano material, económico, moral, de imaxe e humano, consideraremos que se trata de atentado terrorista contra o Centro educativo.

O Centro educativo non é obxecto de actos terroristas, con todo considérase esta posibilidade xa que pode haber profesores que ocupen ou ocupasen cargos políticos (Concello, Conserjería, etc..) e mesmo poidan haber fillos de persoas que ocupen cargos políticos e hai que estar preparado para iso.

### Precaucións e código de boas prácticas fronte atentados terroristas

- Transmitir a alerta ao persoal responsable do Centro educativo, respecto de calquera comunicado das forzas armadas do estado relacionado con indicios de atentados terroristas.
- Informar o persoal acerca das actuacións para levar a cabo fronte a estas situacións.
- Realizar simulacros, co obxecto de que todo o persoal e ocupantes saiban fronte a situacións deste tipo como actuar.
- Informar o persoal sobre a necesidade de respectar a evacuación e a necesidade de acudir ao punto de encontro, en caso de saltar a alarma.
- Probar a idoneidade dos equipos de emerxencia e de intervención do Centro educativo co obxecto de detectar, perfilar erros e establecer un melloramento continuo da actuación dos equipos.

### Precaucións e código de boas prácticas fronte a sabotaxes no Centro educativo

- Transmitir a alerta ao persoal responsable do Centro educativo, respecto de calquera comunicado das forzas armadas do estado relacionado con indicios de atentados terroristas.
- Informar o persoal acerca das actuacións para levar a cabo fronte a estas situacións de sabotaxe en instalacións, procesos de traballo, etc.

## PLAN DE AUTOPROTECCIÓN “IES FRANCISCO AGUIAR- BETANZOS”

---

- Realizar simulacros, co obxecto de que todo o persoal saiba fronte a situacións deste tipo como actuar.
- Informar o persoal sobre a necesidade de respectar as actuacións dos equipos, a evacuación no seu caso e a necesidade de acudir ao punto de encontro, en caso de saltar a alarma.
- Probar a idoneidade dos equipos de emerxencia e de intervención do Centro educativo, co obxecto de detectar, perfilar erros e establecer un mejoramiento continuo da actuación dos equipos.

### **Con relación aos riscos consecuencia da actividade desenvolvida no Centro educativo - Avalancha de xente**

A avalancha de xente neste Centro educativo, provén como consecuencia de calquera outra situación de risco (incendio, explosión, ameaza de bomba, atentado terrorista, etc.). Pode levar asociado unha evacuación descontrolada do persoal e ocupantes nas instalacións e zonas.

#### **Precaucións e código de boas prácticas**

- Dotar ao centro no seu acceso, dun sistema de alarma e/ou megafonía, que permita transmitir a calma fronte a este tipo de situacións.
- Dispoñer as vías de escape, corredores de evacuación, itinerarios e saídas indebidamente sinalizadas.
- Establecer os anchos de paso axustados á realidade de ocupación do inmovible.
- Procurar que as vías de paso e saídas, non estean ocupadas ou invadidas transitoriamente con obxectos que obstruyan a evacuación
- Dispoñer sempre de saídas de emerxencia operativas.
- Limitar o acceso ao edificio para evitar un exceso de ocupación.
- Informar os empregados e ocupantes do Centro educativo, sobre as normas de comportamento e actuación, cando suceda unha acción deste tipo.
- Formar aos empregados e ocupantes para que sexan coñecedores dos riscos que supón actuacións deste tipo.

### **Con relación aos riscos consecuencia da actividade desenvolvida no Centro educativo - Riscos Psicosociais - Sucesos derivados de comportamentos antisociais**

Os comportamentos antisociais, tanto os relacionados cos empregados como cos ocupantes do Centro educativo, provocan situacións de risco normalmente entre os implicados e de cando en cando sobre o resto, con todo poden desencadear unha avalancha ou evacuación incontrolada do centro que ocupa as instalacións e locais.

#### **Precaucións e código de boas prácticas**

## PLAN DE AUTOPROTECCIÓN “IES FRANCISCO AGUIAR- BETANZOS”

---

- Tentar acougar ao causante, dándolle a razón se fose preciso e tentando frear as súas actuacións antisociais sen expoñerse excesivamente.
- Limitar o acceso ao Centro educativo para evitar un exceso de ocupación.
- Dispoñer as vías de escape, corredores de evacuación, itinerarios e saídas indebidamente sinalizadas.
- Establecer os anchos de paso axustados á realidade de ocupación do inmovble.
- Procurar que as vías de paso e saídas, non estean ocupadas ou invadidas transitoriamente con obxectos que obstruyan a evacuación
- Dispoñer sempre de saídas de emerxencia operativas.
- Dotar ao edificio no seu acceso, dun sistema de alarma e/ou megafonía, que permita transmitir a calma fronte a este tipo de situacións.
- Informar os traballadores, sobre as normas de comportamento e actuación, cando suceda unha acción deste tipo.
- Formar aos empregados e ocupantes para que sexan coñecedores dos riscos que supón actuacións deste tipo.

### **Con relación aos riscos consecuencia da actividade desenvolvida no Centro educativo - Riscos Psicosociais - Agresións verbais e psicolóxicas**

As agresións en xeral, normalmente entre alumnos, provocan situacións de risco que poden desencadear unha avalancha ou evacuación incontrolada do centro que ocupa as instalacións e locais.

#### **Precaucións e código de boas prácticas**

- Tentar acougar ao agresor, dándolle a razón se fose preciso e tentando frear as súas actuacións antisociais sen expoñerse excesivamente.
- Limitar o acceso ao Centro educativo para evitar un exceso de ocupación.
- Dispoñer as vías de escape, corredores de evacuación, itinerarios e saídas indebidamente sinalizadas.
- Establecer os anchos de paso axustados á realidade de ocupación do inmovble.
- Procurar que as vías de paso e saídas, non estean ocupadas ou invadidas transitoriamente con obxectos que obstruyan a evacuación
- Dispoñer sempre de saídas de emerxencia operativas.
- Dotar ao edificio no seu acceso, dun sistema de alarma e/ou megafonía, que permita transmitir a calma fronte a este tipo de situacións.
- Informar os traballadores, sobre as normas de comportamento e actuación, cando suceda unha acción deste tipo.
- Formar aos empregados e ocupantes para que sexan coñecedores dos riscos que supón actuacións deste tipo.

## PLAN DE AUTOPROTECCIÓN “IES FRANCISCO AGUIAR- BETANZOS”

---

### Con relación aos riscos consecuencia da actividade desenvolvida no Centro educativo - Riscos Psicosociais

#### - Acoso e/ou agresións escolares

O sistema legal contempla un conxunto de recursos legais eficaces para actuar contra o acoso en xeral, é especialmente necesario que as vítimas teñan garantido o cesamento das condutas ofensivas e estean protexidos contra posibles represalias por presentar unha reclamación ou denuncia. Neste sentido, a maneira máis efectiva de facer fronte ao acoso sexual é elaborar e aplicar unha política de expulsión do agresor do Centro educativo, así como a súa denuncia ante as autoridades.

As medidas que se propoñen están recollidas do Código de Prácticas da Comisión Europea.

Normalmente producirase entre alumnos, provocando situacións de risco e mesmo de pánico que poden desencadear problemas no grupo e en xeral de convivencia, pero pode tamén darse entre persoal do Centro (Administrativos, Profesores, etc.).

#### Precaucións e código de boas prácticas

- Tentar detectar e identificar o Acosador desde os inicios, tentando frear as súas actuacións antisociais e denunciando se for o caso ás autoridades a situación.
- Limitar o acceso ao Centro educativo para evitar un exceso de ocupación.
- Dispoñer as vías de escape, corredores de evacuación, itinerarios e saídas indebidamente sinalizadas.
- Establecer os anchos de paso axustados á realidade de ocupación do inmobile.
- Procurar que as vías de paso e saídas, non estean ocupadas ou invadidas transitoriamente con obxectos que obstruyan a evacuación
- Dispoñer sempre de saídas de emerxencia operativas.
- Dotar ao edificio no seu acceso, dun sistema de alarma e/ou megafonía, que permita transmitir a calma fronte a este tipo de situacións.
- Informar os traballadores, sobre as normas de comportamento e actuación, cando suceda unha acción deste tipo.
- Formar aos empregados e ocupantes para que sexan coñecedores dos riscos que supón actuacións deste tipo.

### Con relación aos riscos consecuencia da actividade desenvolvida no Centro educativo - Riscos Psicosociais

#### - Acoso e/ou agresións sexual; Violencia de xero Comportamentos racistas ou xenófobos; Tráfico e/ou consumo de drogas

O sistema legal contempla un conxunto de recursos legais eficaces para actuar contra situacións de:

- Acoso sexual
- Violencia de xénero
- Comportamentos racistas ou xenófobos
- Tráfico e/ou consumo de drogas

## PLAN DE AUTOPROTECCIÓN “IES FRANCISCO AGUIAR- BETANZOS”

---

É especialmente necesario que as vítimas teñan garantido o cesamento das condutas ofensivas e estean protexidos contra posibles represalias por presentar unha reclamación ou denuncia. Neste sentido, a maneira máis efectiva de facer fronte ao acoso sexual é elaborar e aplicar unha política de expulsión do agresor do Centro educativo, así como a súa denuncia ante as autoridades.

As medidas que se propoñen están recollidas do Código de Prácticas da Comisión Europea.

### Precaucións e código de boas prácticas

#### **A) Declaración de principio**

Debe existir unha declaración dos profesores no sentido de mostrar a súa implicación e compromiso na erradicación destas situacións, na que se prohiban, defendendo o dereito de todos os alumnos, profesores e individuos a ser tratados con dignidade, manifestando que as condutas de acoso nin se permitirán nin perdoarán e explicitando o dereito á queixa dos alumnos e/ou profesores cando ocorran.

Explicarase o que se entende por comportamento inapropiado e poñerase en claro que os Director/aes e superiores teñen un deber real de poñer en práctica a política contra estas situacións.

A declaración explicará o procedemento para seguir polas vítimas de acoso, asegurando a seriedade e a confidencialidade así como a protección contra posibles represalias.

#### **B) Comunicación da declaración**

O Centro educativo hase de asegurar que a política contraria a estes comportamentos inapropiados é comunicada aos alumnos e que estes a comprenderon; que saben que teñen un dereito de queixa para o que existe un determinado procedemento e que existe un firme compromiso en non tolerar os comportamentos de acoso.

#### **C) Responsabilidade**

A responsabilidade de asegurar unha contorna respectuosa cos dereitos de quen integra a Comunidade educativa é de todos os profesores, superiores e equipo directivo, recomendándose aos profesores que tomen accións positivas para promocionar esta política.

#### **D) Formación**

Proporcionar formación xeral a Profesores, que lles permita identificar os factores que contribúen a que non se produzan estas situacións e a familiarizarse coas súas responsabilidades nesta materia.

Aqueles a quen se asigne labores específicos nestas materias haberán de recibir unha formación especial para desempeñar con éxito as súas funcións (información legal sobre a materia, habilidades sociais para manexar conflitos, procedementos de actuación,...).

#### **E) Procedementos**

Os procedementos de actuación tras unha destas situacións deben estar ben establecidos, de forma que se resolvan o problema dunha maneira rápida e eficaz. A denuncia é fundamental para que esta política teña éxito.

Dous aspectos que deben ser clarificados son:

- A quen e como se ha de presentar a denuncia: Á Dirección do Centro



## PLAN DE AUTOPROTECCIÓN “IES FRANCISCO AGUIAR- BETANZOS”

---

- Cales son os dereitos e deberes tanto da presunta vítima como do presunto acosador durante a tramitación do procedemento: A vítima ten dereito á intimidade, e á discreción. ten o deber de denunciar a situación e ao agresor. O acosador (se queda demostrado) non ten ningún dereito, perdendo ante a Comunidade educativa calquera dereito de matrícula, reclamación que non estea contemplado na normativa vixente.

### F) Procedemento de reclamación

Trátase de proporcionar aos alumnos a seguridade de que as súas queixas e alegacións serán tratados con total seriedade.

### Con relación aos riscos consecuencia da actividade desenvolvida no Centro educativo - Riscos Psicosociais - Ameazas e coaccións

As ameazas supoñen sempre unha agresión psíquica. Estas normalmente dáse entre alumnos, con todo xa se dá tamén entre alumnos a Profesores.

Provocan situacións de risco que poden desencadear en sucesos máis ou menos graves.

#### Precaucións e código de boas prácticas

- Tentar acougar ao ameazador, dándolle a razón se fose preciso e tentando frear as súas actuacións antisociais sen expoñerse excesivamente.
- Actuar inmediatamente sobre o ameazante, tentando entrar en razón e facerlle cambiar neste tipo de condutas.
- Comunicar aos pais o comportamento ameazante do seu fillo.
- Iniciar o proceso de expediente disciplinario do ameazante, e se for lugar pola gravidade das ameazas poñelo en coñecemento da Policía.
- Informar os traballadores, sobre as normas de comportamento e actuación, cando suceda unha acción deste tipo.
- Formar aos empregados e ocupantes para que sexan coñecedores dos riscos que supón actuacións deste tipo.

### Con relación aos riscos consecuencia da actividade desenvolvida no Centro educativo - Riscos Psicosociais - Síndrome do Burnout ou do queimado

Este risco corresponde a patoloxías que aínda que teñen a súa orixe no Centro educativo, afectan a persoas moi concretas e que poden ser tanto Profesores (a maior parte deste tipo de patoloxías son inherentes á profesión) pero que poden igualmente e en certa medida afectar os alumnos.

#### Precaucións e código de boas prácticas

- Tentar detectar desde os primeiros comezos patoloxías deste tipo. Neste sentido solicitarase a colaboración de Profesores, xa que os primeiros síntomas poden ser detectados polos compañeiros máis inmediatos.
- Detectado o problema, o mellor é tentar axudar ao afectado, de maneira que se lle oriente na solicitude de axuda de profesionais.

## PLAN DE AUTOPROTECCIÓN “IES FRANCISCO AGUIAR- BETANZOS”

---

- Tentar que a situación non afecte o grupo ou aos grupos de alumnos.
- Tomar as medidas oportunas para tentar detectar as orixes e adoptar as medidas apropiadas e oportunas para que a situación non vaia a máis.
- Detectar a persoa ou persoas desencadenamentos da situación ou comportamento que causou a patoloxía, e tentar adoptar accións directas contra os mesmos.
- Informar e redirixir a situación grupal para evitar que se repitan estes feitos.

### **Con relación aos riscos consecuencia da actividade desenvolvida no Centro educativo - Riscos Psicosociais - Mobbing no ámbito da comunidade educativa.**

#### Precaucións e código de boas prácticas

Ante este tipo de problema, o alumno afectado sente con maior intensidade, talvez máis que ante outro tipo de problemas, a necesidade de buscar apoio social, aínda que en ocasións evita a necesidade deste apoio.

O tratamento deste tipo de problemática no ámbito escolar adoita recaer sobre algún compañeiro do afectado, que debe realizar tarefas de confesor, asesor ou psicólogo, procurándolle apoio social.

Existen distintos medios adecuados para evitar, previr e resolver problemas a nivel escolar:

- Sería conveniente a planificación e o deseño das relacións sociais na aula, aínda tendo en conta que é un ámbito cunha gran marxe de indeterminación. Este deseño ten que atender relacións dependentes da escola e relacións interpersoais independentes da escola.
- Outro dos medios consiste en articular sistemas de presentación, acollida e integración das persoas recentemente incorporadas.
- Para intervir na problemática é conveniente a existencia dos servizos internos de psicoloxía. O contar cun servizo permanente de asistencia aos alumnos e profesores desempeñado por profesionais da psicoloxía pode resultar adecuado. Este tipo de servizo podería desenvolver tarefas tales como o tratamento de problemas de carácter persoal e apoio psicolóxico, así como o desenvolvemento de accións preventivas para evitar a aparición de problemática psicosocial. O carácter interno e permanente destes servizos permite un maior coñecemento e especificación da orixe das problemáticas, a realización de intervencións continuadas e personalizadas sobre os traballadores e o seguimento das evolucións dos mesmos.

A prevención debe atender ás deficiencias do deseño do modo de traballo dos profesores (proporcionar un traballo con baixo nivel de tensión, alto control do traballo, alta capacidade de decisión, suficiente autonomía temporal,...), ao comportamento dos líderes (deberían desenvolver habilidades para recoñecer conflitos e manexalos adecuadamente, coñecer os síntomas do mobbing para o seu recoñecemento temperán), e á protección da posición social da persoa (desenvolvendo regras claras, explícitas, escritas e públicas sobre resolución de conflitos persoais, que garanta o dereito á queixa e o anonimato e que prevexa sistemas de mediación e/ou arbitraje).

## PLAN DE AUTOPROTECCIÓN “IES FRANCISCO AGUIAR- BETANZOS”

---

### Con relación aos riscos consecuencia da actividade desenvolvida no Centro educativo - Agresión de animais

Cando se está ao aire libre, en actividades dentro do ámbito da Comunidade educativa, a agresión de insectos ou animais, tanto a alumnos, Profesores como a persoas alleas ás actividades desenvolvidas, poden ocasionar riscos de diversa natureza.

#### Precaucións e código de boas prácticas

- Comunicar a presenza de insectos (avispas, abellas, arañas, escorpiones, etc..) así como a presenza doutros animais o máis axiña posible, para que eviten contactos involuntarios.
- Ante a presenza deste tipo de animais, evacuar a zona e delimitar espazos, para evitar agresións.
- Dispoñer sempre de equipos preparados para facer fronte ás agresións.
- Informar os Profesores sobre as normas de comportamento e actuación, cando suceda unha acción deste tipo.

### Con relación aos riscos externos contemplados nos plans de Protección Civil e actividades de risco próximas - Riscos Naturais - Movementos Sísmicos

Ante estas situacións, é moi importante permanecer atento ás informacións oficiais transmitidas a través de emisoras de radio, televisión e calquera outro medio, e seguir as indicacións que a través dos mesmos déanse.

#### Precaucións e código de boas prácticas

- Permanecer alerta á situación.
- Sintonizar emisoras de radio locais, para seguir en tempo real a información das condicións da zona.
- Non utilizar os vehículos salvo que sexa necesario.
- Retirar e afianzar todos os obxectos que poden ser desprendidos ou caerse.
- Colocar os documentos importantes en lugares seguros, para poder acceder a eles en caso de necesidade.
- Colocar os produtos perigosos (lixivias, ácidos, pinturas, vernices, disolventes, produtos inflamables, etc.) en lugares seguros para evitar que se derramen e incrementen os danos.
- Non propague rumores ou informacións esaxeradas sobre a situación.

En caso de ALARMA DE EVACUACIÓN, débese de actuar da seguinte forma:

- Pechar as billas de líquidos e gases, e desconectar os aparellos eléctricos.
- Comprobar a presenza de todos os que han de evacuar o lugar.
- Pechar todas as achegas de aire posibles, xanelas, portas, etc.
- Quen salga o último debe pechar a porta (sen chave).
- Dirixirse ao momento de reunión predeterminado seguindo os percorridos de evacuación sinalados e as instrucións do persoal de actuación contra emerxencias.

## PLAN DE AUTOPROTECCIÓN “IES FRANCISCO AGUIAR- BETANZOS”

---

- Se ten persoal minusválido ou con deficiencias ao seu cargo, deberá pensar neles, dispoñendo dos medicamentos que lle sexan necesarios e velando na súa asistencia durante a evacuación.

### **Con relación aos riscos externos contemplados nos plans de Protección Civil e actividades de risco próximas - Riscos Naturais - Riscos meteorolóxicos ou climáticos - Tormentas e Inundacións**

Ante estas situacións, é moi importante permanecer atento ás informacións oficiais transmitidas a través de emisoras de radio, televisión e calquera outro medio, e seguir as indicacións que a través dos mesmos déanse.

As autoridades velarán en todo momento pola salubridade pública establecendo, en cada caso, as correspondentes axudas e controis epidemiolóxicos.

Como medidas preventivas recoméndase:

- Non saír do Centro educativo a non ser que sexa preciso facelo. Só facelo baixo as indicacións de Protección Civil.
- Sintonizar emisoras de radio locais, para seguir en tempo real a información das condicións da zona en que se atopa.
- Non utilizar os vehículos salvo que sexa necesario.

Como medidas preventivas que debe adoptar se o Centro educativo está nunha área de risco recoméndase:

- Axudar a retirar do exterior todos os obxectos que poden ser arrastrados pola auga.
- Revisar frecuentemente o estado da cuberta e bajantes, para evitar obstrucións en caso de necesidade.
- Colocar os documentos importantes en lugares seguros.
- Colocar os produtos perigosos (lixivias, ácidos, pinturas, vernices, etc.) en lugares seguros para evitar que se derramen e incrementen os danos.

En caso de ALARMA DE EVACUACIÓN, débese de actuar da seguinte forma:

- Pechar as billas de líquidos e gases, e desconectar os aparellos eléctricos.
- Comprobar a presenza de todos os que han de evacuar.
- Pechar todas as achegas de aire posibles, xanelas, portas, etc.
- Quen salga o último debe pechar as portas (sen chave).
- Dirixirse ao momento de reunión predeterminado seguindo os percorridos de evacuación sinalados e as instrucións do persoal de actuación contra emerxencias.

### **Con relación aos riscos externos contemplados nos plans de Protección Civil e actividades de risco próximas - Riscos Naturais - Riscos meteorolóxicos ou climáticos - Raios e tormentas eléctricas**

#### Precaucións e código de boas prácticas

Para poder derivar sen problemas a gran enerxía dun raio é preciso realizar unha derivación segura do raio ao subsolo.

## PLAN DE AUTOPROTECCIÓN “IES FRANCISCO AGUIAR- BETANZOS”

---

Tradicionalmente, a protección contra raios pretendeu atraer e desviar a enerxía dunha descarga eléctrica atmosférica cara á terra física. Ao mesmo tempo que isto pode eliminar algúns dos graves efectos dun impacto directo, resultan outras desvantaxes e serios inconvenientes.

O nivel de protección corresponde ao da instalación eléctrica do Centro educativo, a cal é a que proporciona a alimentación aos diferentes equipos, máquinas ou sistemas conectados á rede eléctrica.

O sistema contra sobreintensidades, é capaz de impedir que unha sobrecarga poida afectar os aparellos conectados.

Como medidas preventivas recoméndase:

- Non saír nin permitir a saída de alumnos a non ser que sexa preciso facelo. Só facelo baixo as indicacións de Protección Civil.
- Sintonizar emisoras de radio locais, para seguir en tempo real a información das condicións da zona en que se atopa.
- Non utilizar os vehículos salvo que sexa necesario.

Como medidas preventivas que debe adoptar se está nunha área de risco recoméndase :

- Revisar frecuentemente o estado de tómaa terra.

### **Con relación aos riscos externos contemplados nos plans de Protección Civil e actividades de risco próximas - Riscos Naturais - Riscos meteorolóxicos ou climáticos - Xeadas e/ou baixas temperaturas**

Ante estas situacións, é moi importante permanecer atento ás informacións oficiais transmitidas a través de emisoras de radio, televisión e calquera outro medio, e seguir as indicacións que a través dos mesmos déanse.

A información de precipitacións, temperaturas, humidade, etc., recóllese a través das estacións climáticas, procesándose e someténdose a tratamento estatístico nos Centros Meteorolóxicos. O Instituto Nacional de Meteoroloxía ten establecida unha densa rede de estacións climáticas nas que se obteñen datos diarios de precipitacións, temperaturas máximas e mínimas e información referente á insolación, nebulosidade, velocidade do vento, humidade relativa, etc., en tempo real.

#### **Precaucións e código de boas prácticas**

- Non saír do Centro educativo nin permitir a saída de alumnos a non ser que sexa preciso facelo. Só facelo baixo as indicacións de Protección Civil.
- Sintonizar emisoras de radio locais, para seguir en tempo real a información das condicións da zona en que se atopa.
- Non utilizar os vehículos salvo que sexa necesario, nese caso deberán estar adecuadamente equipados, con cadeas, gasolina co depósito cheo e roupa de abrigo.

Como medidas preventivas que debe adoptar no edificio, se está nunha área de risco de nevadas recoméndase

- Retirar do exterior todos os obxectos que poden ser desprendidos pola acumulación de neve ou xeo.

## PLAN DE AUTOPROTECCIÓN “IES FRANCISCO AGUIAR- BETANZOS”

---

- Dispoñer de lanternas para alumarse en caso de corte de subministración eléctrica.

En caso de ALARMA DE EVACUACIÓN, débese de actuar da seguinte forma:

- Pechar as billas de líquidos e gases, e desconectar os aparellos eléctricos.
- Comprobar a presenza de todos os alumnos que han de evacuar o lugar.
- Quen salga o último debe pechar as portas (sen chave).
- Dirixirse ao momento de reunión predeterminado seguindo os percorridos de evacuación sinalados e as instrucións do persoal de actuación contra emerxencias.
- Non facer nunca caso omiso ás evacuacións organizadas. Van sempre no seu beneficio aínda que supoñan unha molestia.

### **Con relación aos riscos externos contemplados nos plans de Protección Civil e actividades de risco próximas - Riscos Naturais - Riscos meteorolóxicos ou climáticos - Sarabia**

Ante estas situacións, é moi importante permanecer atento ás informacións oficiais transmitidas a través de emisoras de radio, televisión e calquera outro medio, e seguir as indicacións que a través dos mesmos déanse.

#### Precaucións e código de boas prácticas

- Non saír do Centro educativo a non ser que sexa preciso facelo. Só facelo baixo as indicacións de Protección Civil.
- Sintonizar emisoras de radio locais, para seguir en tempo real a información das condicións da zona en que se atopa.
- Non utilizar os vehículos salvo que sexa necesario.
- Protexer os vehículos debidamente en locais cubertos, en evitación de marcas ou sinais que poidan afectarlles esteticamente de modo permanente

Como medidas preventivas que debe adoptar se o edificio está nunha área de risco de sarabia recoméndase:

- Retirar do exterior todos os obxectos que poden ser desprendidos por golpes na caída da sarabia.
- Recoller toldos e alpendres en evitación de perforacións dos mesmos por impactos na caída da sarabia.
- Dispoñer de lanternas para alumarse en caso de corte de subministración eléctrica.
- Evitar as correntes de aire pechando portas e xanelas, pois as correntes de aire atraen os raios.

En caso de ALARMA DE EVACUACIÓN, débese de actuar da seguinte forma:

- Pechar as billas de líquidos e gases, e desconectar os aparellos eléctricos.
- Comprobar a presenza de todos os que han de evacuar o lugar.
- Pechar todas as achegas de aire posibles, xanelas, portas, etc.
- Quen salga o último debe pechar a porta (sen chave).

## PLAN DE AUTOPROTECCIÓN “IES FRANCISCO AGUIAR- BETANZOS”

---

- Dirixirse ao momento de reunión predeterminado seguindo os percorridos de evacuación sinalados e as instrucións do persoal de actuación contra emerxencias.

### **Con relación aos riscos externos contemplados nos plans de Protección Civil e actividades de risco próximas - Riscos Naturais - Riscos meteorolóxicos ou climáticos - Ventos fortes**

#### Precaucións e código de boas prácticas

Ante estas situacións, é moi importante permanecer atento ás informacións oficiais transmitidas a través de emisoras de radio, televisión e calquera outro medio, e seguir as indicacións que a través dos mesmos déanse.

Como medidas preventivas recoméndase :

- Non saír do centro nin permitir a saída de alumnos a non ser que sexa preciso facelo. Só facelo baixo as indicacións de Protección Civil.
- Sintonizar emisoras de radio locais, para seguir en tempo real a información das condicións da zona en que se atopa.
- Non utilizar os vehículos salvo que sexa necesario. En tal caso extremar as precaucións pola posible presenza de obstáculos na vía.

Como medidas preventivas que debe adoptar se está nunha área de risco de recoméndase :

- Retirar do exterior todos os obxectos que poden ser desprendidos polo vento e provocar accidentes.
- Recoller alpendres e demais elementos que poidan ser arrastrados polo mesmo.
- Dispoñer de lanternas para alumarse en caso de corte de subministración eléctrica.
- Protexer os aparellos eléctricos, desenchufándoos para evitar que sexan danados por unha subida de tensión ou que ocasionen descargas eléctricas.
- Dentro do local, evitar as correntes de aire pechando portas e xanelas.

En caso de ALARMA DE EVACUACIÓN, débese de actuar da seguinte forma:

- Pechar as billas de líquidos e gases, e desconectar os aparellos eléctricos.
- Comprobar a presenza de todos os que han de evacuar o lugar.
- Pechar todas as achegas de aire posibles, xanelas, portas, etc.
- Quen salga o último debe pechar a porta (sen chave).
- Dirixirse ao momento de reunión predeterminado seguindo os percorridos de evacuación sinalados e as instrucións do persoal de actuación contra emerxencias.

### **Con relación aos riscos externos contemplados nos plans de Protección Civil e actividades de risco próximas - Riscos Naturais - Mareas vivas, temporais e tsunamis**

Ante estas situacións, é moi importante permanecer atento ás informacións oficiais transmitidas a través de emisoras de radio, televisión e calquera outro medio, e seguir as indicacións que a través dos mesmos déanse.

## PLAN DE AUTOPROTECCIÓN “IES FRANCISCO AGUIAR- BETANZOS”

---

As autoridades velarán en todo momento pola salubridade pública establecendo, en cada caso, as correspondentes axudas e controis epidemiolóxicos.

Como medidas preventivas recoméndase:

- Non saír do Centro educativo nin permitir a saída de alumnos a non ser que sexa preciso facelo. Só facelo baixo as indicacións de Protección Civil.
- Sintonizar emisoras de radio locais, para seguir en tempo real a información das condicións da zona en que se atopa.
- Non utilizar os vehículos salvo que sexa necesario.

En caso de ALARMA DE EVACUACIÓN, débese de actuar da seguinte forma:

- Manter a calma e evitar o pánico; actúe sen correr nin gritar.
- Non entrar nunca en zonas de perigo afectada polo sinistro.
- Axudar na evacuación aos que necesiten atencións especiais.
- Seguir as instrucións do persoal que se encargue da evacuación.
- Non ofrecer resistencia aos equipos de evacuación permitiralles a estes facer mellor a súa función.
- Comprobar a presenza de todos os alumnos que han de evacuar o lugar.
- Quen salga o último debe pechar a porta (sen chave).
- Dirixirse ao momento de reunión predeterminado seguindo os percorridos de evacuación sinalados e as instrucións do persoal de actuación contra emerxencias.

### **Con relación aos riscos externos contemplados nos plans de Protección Civil e actividades de risco próximas - Riscos Tecnolóxicos - Riscos en instalacións singulares - Gasolineiras**

O risco intrínseco das estacións de Servizo sería por explosión dos combustibles almacenados, dos vehículos que fornecen eses combustibles e mesmo dos vehículos usuarios destas instalacións.

#### **Precaucións e código de boas prácticas**

Ante estas situacións, é moi importante permanecer atento ás informacións oficiais transmitidas a través de emisoras de radio, televisión e calquera outro medio, e seguir as indicacións que a través dos mesmos déanse.

Igualmente deberán seguirse as instrucións de Protección Civil, sobre o sinistro, e a súa evolución.

As autoridades velarán en todo momento pola salubridade pública establecendo, en cada caso, as correspondentes axudas e controis.

Como medidas preventivas recoméndase :

- Non saír a non ser que sexa preciso facelo. Só facelo baixo as indicacións de Protección Civil.
- Permanecer atento aos comunicados de Protección Civil.

En caso de ALARMA DE EVACUACIÓN, débese de actuar da seguinte forma:

- Manter a calma e evitar o pánico; actúe sen correr nin gritar.
- Non entrar nunca en zonas de perigo afectada polo sinistro.



## PLAN DE AUTOPROTECCIÓN “IES FRANCISCO AGUIAR- BETANZOS”

---

- Axudar na evacuación aos que necesiten atencións especiais.
- Facerse ver, en caso de non poder saír do lugar en que se atopa.
- Seguir as instrucións do persoal que se encargue da evacuación.
- Non ofrecer resistencia aos equipos de evacuación permitíralles a estes facer mellor a súa función.
- Comprobar a presenza de todos os que han de evacuar o lugar.
- Dirixirse ao momento de reunión predeterminado seguindo os percorridos de evacuación sinalados e as instrucións do persoal de actuación contra emerxencias.

### Con relación aos riscos externos contemplados nos plans de Protección Civil e actividades de risco próximas - Riscos Tecnolóxicos - Riscos no transporte de mercadorías perigosas na inmediacións do Centro educativo

#### Precaucións e código de boas prácticas

En realidade as Precaucións e código de boas prácticas no transporte de mercadorías perigosas, está regulado pola normativa, polo que as actuacións deberán axustarse á mesma. Así pois este apartado ponse a título de consulta tanto para vehículos que circulen polas proximidades do Centro educativo como polos que accedan ao recinto escolar.

As operacións de carga/descarga dos depósitos de combustible no centro educativo realizaranse fóra do horario escolar.

#### Sinalización:

Colocados na unidade de transporte, a sinalización serve para identificar a natureza da materia que se transporta e o perigo que presenta, en caso de verse involucrada nun accidente.

Deben ser de cor laranxa, reflectoras e cun reborde negro. As súas dimensións habituais son de 30 x 40 cm. Estes paneis laranxa deberán ir provistos de números de identificación, de cor negra, prescritos para cada materia.

**33 Número de identificación de perigo (2 ó 3 cifras)**

**1088 Número de identificación da materia (4 cifras)**

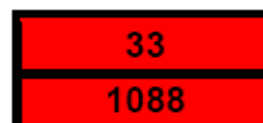

Nos vehículos caixa que porten vultos con mercadorías perigosas e en cisternas con capacidade inferior a 3000l., non é obrigatoria a presenza de números nos paneis.

#### Número de identificación da materia

Nº ONU - Número de 4 cifras asignado oficialmente a cada produto polo Comité de expertos das Nacións Unidas e é o número de identidade asignado a cada materia e figura no Acordo Europeo sobre Transporte Internacional de Mercadorías Perigosas por Estrada (ADR).

#### Número de identificación do perigo

O nº de identificación de perigo componse de dous ou tres cifras que indican, en xeral, os perigos seguintes:

1. Emanación de gas resultante de presión ou dunha reacción química.

## PLAN DE AUTOPROTECCIÓN “IES FRANCISCO AGUIAR- BETANZOS”

2. Inflamabilidad de materias líquidas (vapores) e gases ou materia líquida susceptible de autocalentamiento.
3. Inflamabilidad de materias sólidas ou materias sólidas susceptibles de autocalentamiento.
4. Comburente (favorece o incendio).
5. Toxicidade ou perigo de infección.
6. Radioactividade.
7. Corrosividade.
8. Perigo de reacción violenta espontánea (\*).







(\*) Comprende a posibilidade, de acordo coa natureza da materia, dun perigo de explosión, de descomposición ou dunha reacción de polimerización debida a un desprendemento de calor considerable ou de gases inflamables e/ou tóxicos.



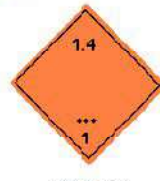
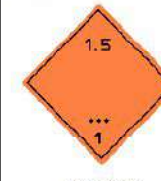

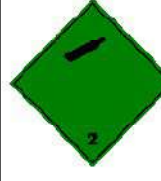







- Cando a cifra figura dúas veces, é sinal de intensificación do perigo que leva.
- Cando o perigo dunha materia pode ser indicado suficientemente cunha soa cifra, esta se completará cun cero en segunda posición.
- As combinacións das seguintes cifras teñen con todo un significado especial: **22, 323, 333, 362, 382, 423, 44, 446, 482, 539, 623, 642, 823, 842, e 99.**
- Cando a letra **X** precede ao número de identificación, indica que a substancia reacciona de maneira perigosa coa auga. Para tales materias, non se poderá utilizar a auga máis que coa autorización dos expertos.

Etiquetas de perigo. Tal como obsérvase nas imaxes inferiores, as etiquetas de perigo son cadradas, apoiadas sobre un vértice e serán de dimensións 10x10 ó 30x30 cm.



# PLAN DE AUTOPROTECCIÓN “IES FRANCISCO AGUIAR- BETANZOS”

Nº1  EXPLOSIVO	Nº 1.4  EXPLOSIVO	Nº 1.5  EXPLOSIVO
Nº 1.6  EXPLOSIVO	Nº 01  PELIGRO EXPLOSION	Nº 2  GAS NO INFLAMABLE Y NO TÓXICO
Nº 2  GAS INFLAMABLE Y NO TÓXICO	Nº 3  MATERIA LÍQUIDA INFLAMABLE PELIGRO DE FUEGO	Nº 3  MATERIA LÍQUIDA INFLAMABLE PELIGRO DE FUEGO
Nº 4.1	Nº 4.2	Nº 4.3

 MATERIA SÓLIDA INFLAMABLE	 MATERIA DE INFLAMACIÓN ESPONTÁNEA	 DESPRENDE GASES INFLAMABLES EN CONTACTO CON EL AGUA
Nº 4.3  DESPRENDE GASES INFLAMABLES EN CONTACTO CON EL AGUA	Nº 5.1  MATERIA COMEURENTE FAVORECE LA COMBUSTION	Nº 5.2  PERÓXIDO ORGÁNICO PELIGRO INCENDIO
Nº 05  PELIGRO DE ACTIVACIÓN DE UN INCENDIO	Nº 6.1  MATERIA TÓXICA	Nº 6.2  MATERIA INFECCIOSA
Nº 7A  MATERIA RADIACTIVA	Nº 7B  MATERIA RADIACTIVA	Nº 7C  MATERIA RADIACTIVA
Nº 7D	Nº 8	Nº 9

Indican as características de perigo que comporta o produto transportado.

Colocarase de forma apropiada e ben visibles nos vultos e as cisternas fixas.

Ás veces un mesmo envase ou cisterna pode levar máis dunha etiqueta, indicando con iso que ese produto presenta tipos de perigo diferentes.

A etiqueta nº 11 é rectangular, de 148 x 210 mm, aínda que para vultos poidan ser máis reducidas.

### Equipos de Protección individual

#### **A) Aparatos de respiración autónoma**

Estes aparellos están formados por un conxunto de elementos que foron deseñados para ofrecer unha protección respiratoria adecuada sen depender do aire ambiental nin dunha subministración de aire respirable proveniente dunha orixe afastada do equipo.

Este conxunto está composto por un soporte e atalaxe sobre o cal se fixa o recipiente de almacenamento de aire comprimido respirable, un sistema de regulación e redución de presión e unha conducción do aire, que pode ser por demanda, (regulado pola inhalación do usuario), ou por presión positiva, (subministración constante a unha presión lixeiramente superior á da atmosfera).

#### **B) Traxes de protección química**

Hai que subliñar que ningún tipo de roupa de protección para produtos químicos proporciona protección contra todos os produtos químicos.

## PLAN DE AUTOPROTECCIÓN “IES FRANCISCO AGUIAR- BETANZOS”

---

Dependendo dos respectivos riscos das substancias, os niveis de protección que se aconsellan nas fichas ERIC individuais divídense en cinco categorías.

- Equipos de respiración autónomos (ERA's) con luvas a proba de produtos químicos.
- Eras con traxe de protección para produtos químicos soamente cando sexa probable un contacto persoal directo.
- Eras con traxe de protección para produtos químicos.
- Eras con traxe de protección para produtos químicos, estanco a gases, cando sexa probable un contacto coa substancia ou os seus vapores.
- Traxe estanco a gases.

O traxe estanco a gases representa o nivel máis elevado en roupa de protección fronte a produtos químicos. Estes traxes han de estar fabricados en neopreno, caucho vinílico ou outros materiais e utilízanse con Eras. Proporcionan protección fronte a moitos produtos químicos pero non fronte a todos.

Ante a dúbida na elección do equipo, deberá solicitarse o consello dun especialista.

Para actuar en incidentes que involucren gases moi refrigerados e outros moitos gases licuados nos que un contacto pode producir conxelación e un dano grave nos ollos, deben utilizarse pezas de roupa interior térmicamente illadas incluíndo luvas de tecido grosso ou de coiro. De modo similar, para actuar en incidentes nos que se poida producir unha radiación importante de calor, recoméndase que se utilicen traxes reflectores á calor.

### **Con relación aos riscos externos contemplados nos plans de Protección Civil e actividades de risco próximas - Riscos Antrópicos - Incendios poboacionais; contaminación**

#### **Precaucións e código de boas prácticas**

Ante estas situacións, é moi importante permanecer atento ás informacións e comunicados transmitidos por Protección Civil, que como Centro educativo próximo ao foco ou á zona de influencia da contaminación, recibírase.

En caso de ALARMA DE EVACUACIÓN, débese de actuar da seguinte forma:

- Manter a calma e evitar o pánico; actúe sen correr nin gritar.
- Non entrar nunca en zonas de perigo afectadas polo sinistro.
- Axudar na evacuación aos que necesiten atencións especiais.
- Facerse ver, en caso de non poder saír do lugar en que se atopa.
- Seguir as instrucións do persoal que se encargue da evacuación.
- Non ofrecer resistencia aos equipos de evacuación permitíralles a estes facer mellor a súa función.
- Comprobar a presenza de todos os que han de evacuar o lugar.
- Dirixirse ao momento de reunión predeterminado seguindo os percorridos de evacuación sinalados e as instrucións do persoal de actuación contra emerxencias.

## PLAN DE AUTOPROTECCIÓN “IES FRANCISCO AGUIAR- BETANZOS”

### 4.4- PLANOS DE LOCALIZACIÓN DOS MEDIOS DE AUTOPROTECCIÓN, CONFORME A NORMATIVA UNE.

Neste Apartado inclúense os planos de localización de Detectores, Extintores, Bocas de Incendios Equipadas (BIE's), Pulsadores de Alarma e Iluminación de Emerxencia.

MA-EP-00	MEDIOS DE AUTOPROTECCIÓN. EDIFICIO PRINCIPAL. PLANTA BAIXA.	E 1/250
MA-EP-01	MEDIOS DE AUTOPROTECCIÓN. EDIFICIO PRINCIPAL. PLANTA PRIMEIRA	E 1/250
MA-EP-02	MEDIOS DE AUTOPROTECCIÓN. EDIFICIO PRINCIPAL. PLANTA SEGUNDA.	E 1/250
MA-EA-00	MEDIOS DE AUTOPROTECCIÓN. EDIFICIO ANEXO. PLANTA BAIXA.	E 1/175
MA-EA-01	MEDIOS DE AUTOPROTECCIÓN. EDIFICIO ANEXO. PLANTA PRIMEIRA E SEG.	E 1/175
MA-E1/2-00	MEDIOS DE AUTOPROTECCIÓN. EDIFICIO 1 (CICLOS FORMATIVOS) E 2 (AULAS TECNOLOXÍA). PLANTA BAIXA.	E 1/175
MA-PV-00	MEDIOS DE AUTOPROTECCIÓN. EDIFICIO PAVILLÓN. PLANTA BAIXA.	E 1/175

### 4.5- PLANOS DE PERCORRIDOS DE EVACUACIÓN E ÁREAS DE CONFINAMENTO, REFLECTINDO O NÚMERO DE PERSOAS A EVACUAR OU CONFINAR POR ÁREAS SEGUNDO OS CRITERIOS FIXADOS NA NORMATIVA VIXENTE.

Neste Apartado inclúense os Planos de percursos de evacuación e áreas de confinamento.

RE-EP-00	PERCORRIDOS DE EVACUACIÓN. EDIFICIO PRINCIPAL. PLANTA BAIXA.	E 1/250
RE-EP-01	PERCORRIDOS DE EVACUACIÓN. EDIFICIO PRINCIPAL. PLANTA PRIMEIRA.	E 1/250
RE-EP-02	PERCORRIDOS DE EVACUACIÓN. EDIFICIO PRINCIPAL. PLANTA SEGUNDA.	E 1/250
RE-EA-00	PERCORRIDOS DE EVACUACIÓN. EDIFICIO ANEXO. PLANTA BAIXA.	E 1/175
RE-EA-01	PERCORRIDOS DE EVACUACIÓN. EDIFICIO ANEXO. PLANTA PRIMEIRA E SEG.	E 1/175
RE-E1/2-00	PERCORRIDOS DE EVACUACIÓN. EDIFICIO 1 (CICLOS FORMATIVOS) Y 2 (AULAS TECNOLOXÍA). PLANTA BAIXA.	E 1/175
RE-PV-00	PERCORRIDOS DE EVACUACIÓN. EDIFICIO PAVILLÓN. PLANTA BAIXA.	E 1/175

### 4.6- PLANOS DE COMPARTIMENTACIÓN DE ÁREAS OU SECTORES DE INCENDIO.

CO-EP-00	COMPARTIMENTACIÓN. EDIFICIO PRINCIPAL. PLANTA BAIXA.	E 1/250
CO-EP-01	COMPARTIMENTACIÓN. EDIFICIO PRINCIPAL. PLANTA PRIMEIRA.	E 1/250
CO-EP-02	COMPARTIMENTACIÓN. EDIFICIO PRINCIPAL. PLANTA SEGUNDA.	E 1/250
CO-EA-00	COMPARTIMENTACIÓN. EDIFICIO ANEXO. PLANTA BAIXA.	E 1/175
CO-EA-01	COMPARTIMENTACIÓN. EDIFICIO ANEXO. PLANTA PRIMEIRA E SEGUNDA.	E 1/175
CO-E1/2-00	COMPARTIMENTACIÓN. EDIFICIO 1 (CICLOS FORMATIVOS) Y 2 (AULAS TECNOLOXÍA). PLANTA BAIXA.	E 1/175
CO-PV-00	COMPARTIMENTACIÓN. EDIFICIO PAVILLÓN. PLANTA BAIXA.	E 1/175

# PLAN DE AUTOPROTECCIÓN “IES FRANCISCO AGUIAR- BETANZOS”

---

## CAPÍTULO 5. PROGRAMA DE MANTEMENTO DE INSTALACIONES.

### 5.0- INTRODUCCIÓN

O mantemento dos Medios de Detección, alarma e extinción é primordial para a seguridade das persoas e bens en caso de sinistro. Se se dispón de medios, pero resultan inoperantes por falta de mantemento, a seguridade é menor que cando é de todos coñecido que non se conta con ningún medio de loita contra incendio.

Por iso, é preciso establecer un Programa de Mantemento dos materiais de loita contra incendios que permita manter en perfectas condicións de funcionamento todo o equipo dispoñible. Este programa debe comprender tanto as operacións para realizar periodicamente, polo persoal usuario dos aparellos, equipos ou sistemas, como as que deben ser executadas por persoal dos fabricantes, instaladores ou mantedores especializados.

Todas as operacións de mantemento rexistraranse nunha ficha ou cartón individualizada para cada aparello, equipo ou sistema, que permitirá coñecer o seu historial. O programa de mantemento axustarase ao disposto no Apéndice 2 de Real Decreto 513/2017, de 22 de maio, polo que se aproba en Regulamento de Instalacións de Protección Contra Incendios.

### 5.1- DESCRICIÓN DO MANTEMENTO PREVENTIVO DAS INSTALACIONES DE RISCO, QUE GARANTE O CONTROL DAS MESMAS.

A descrición e localización das instalacións de risco no IES FRANCISCO AGUIAR indícanse no punto 3.1 de Capítulo 3, Descrición e localización dos elementos, instalacións, etc, que poidan dar orixe a unha situación de Emerxencia ou incidir de maneira desfavorable no desenvolvemento da mesma.

Aos equipos incluídos nas devanditas instalacións, regulados por normativa e regulamentos específicos, tales como instalacións contraincendios, maquinaria de aparellos elevadores, contadores, etc, e serán realizadas polas propias empresas mantedoras, cumprindo coa normativa de aplicación para cada caso.

*No momento de realizar este documento existe unha empresa de mantemento que realiza as revisións regulamentarias dos medios de autoprotección e das instalacións contraincendios existentes no edificio obxecto do Plan; a excepción das BIES de todo o edificio.*

### 5.2- DESCRICIÓN DO MANTEMENTO PREVENTIVO DAS INSTALACIONES DE PROTECCIÓN, QUE GARANTE A OPERATIVIDADE DAS MESMAS.

As operacións a continuación descritas realízanse polo persoal titular da actividade.

#### 5.2.1- MANTEMENTO DOS SISTEMAS DE DETECCIÓN E ALARMA AUTOMÁTICA DE INCENDIOS

Cada 3 meses:

## PLAN DE AUTOPROTECCIÓN “IES FRANCISCO AGUIAR- BETANZOS”

---

- Comprobación do funcionamento das instalacións con cada unha das fontes de subministración eléctrica.
- Substitución de pilotos, fusibles, etc, defectuosos.
- Mantemento de batería de quipos (limpeza de borne, reposición de auga destilada, etc.)
- Comprobar o funcionamento dos avisadores luminosos e acústicos.
- Revisión de indicacións luminosas de alarma, avaría, desconexión e información da central.

### Cada 6 meses:

- Verificación da identificación, visibilidade, accesibilidade e estado dos pulsadores (fixación, limpeza, corrosión)

### 5.2.2.- MANTEMENTO DE EXTINTORES DE INCENDIO

#### Cada 3 meses:

- Comprobación da accesibilidade, bo estado aparente de conservación, seguros intactos, precintos, inscricións, manguera, pintura, etc.
- Comprobación do estado de carga (peso e presión) do extintor e do botello de gas impulsor (se existe) e estado das patas mecánicas: boquilla, válvulas, manguera, etc.
- Verificar que non teñen o acceso obstruído, son visibles ou están sinalizados e teñen as súas instrucións de manexo na parte dianteira
- Comprobar que as instrucións de manexo son lexibles

### 5.2.3.- MANTEMENTO DE SISTEMAS DE BOCA DE INCENDIOS EQUIPADAS (BIE'S)

#### Cada 3 meses:

- Comprobación da boa accesibilidade e sinalización dos equipos.
- Comprobación por inspección de todos os compoñentes, procedendo a desenvolver a manguera en toda a súa extensión e accionamiento da boquilla caso de ser de varias posicións.
- Comprobación, por lectura do manómetro da presión do servizo.
- Limpeza xeral do conxunto e engrase de peches e bisagras en portas do armario.

### 5.2.4.- MANTEMENTO DE ILUMINACIÓN DE EMERXENCIA

#### Cada 3 meses:

- Revisión funcionamento xeral.
- Revisión e estado lámpadas piloto
- Estado Baterías (mostraxe)
- Posta a terra

#### Cada ano:



## PLAN DE AUTOPROTECCIÓN “IES FRANCISCO AGUIAR- BETANZOS”

---

- Limpeza de pantalla e luminaria.

### 5.3- REALIZACIÓN DAS INSPECCIÓN DE SEGURIDADE DE ACORDO COA NORMATIVA VIXENTE.

As inspeccións descritas a continuación serán realizadas polo persoal especializado do fabricante ou instalador do equipo ou sistema ou polo persoal da empresa mantedora autorizada.

#### 5.3.1.- SISTEMA DE DETECCIÓN E ALARMA AUTOMÁTICA DE INCENDIOS

**Cada ano:**

- Verificación integral da Instalación.
- Limpeza do equipo de centrais e accesorios.
- Verificación de unións roscadas ó soldadas.
- Limpeza e reglaje de relés
- Regulación de tensións e intensidades.
- Verificación dos equipos de transmisión de alarma.
- Proba final da instalación con cada unha das fontes de subministración eléctrica.

#### 5.3.2.- SISTEMA MANUAL DE ALARMA DE INCENDIOS

**Cada ano:**

- Verificación integral da Instalación.
- Limpeza dos seus compoñentes.
- Verificación de unións roscadas ou soldadas.
- Proba final de instalación con cada fonte de subministración eléctrica.

#### 5.3.3.- EXTINTORES DE INCENDIOS

**Cada ano:**

- Verificación do estado de carga (peso, presión) e, nos extintores de po con botello de gas impulsor, estado do axente extintor e aspecto externo do botello.
- Inspección ocular do estado da manguera, boquilla ou lanza, válvulas e partes mecánicas.

Nota: Nesta revisión anual non será necesaria a apertura dos extintores portátiles de po con presión permanente, salvo que nas comprobacións que se citan observáronse anomalías que o xustifique.

No caso de apertura do exterior, a empresa mantedora situará no exterior do mesmo un sistema indicativo que acredite que se realizou a revisión interior do aparello. Como exemplo de sistema indicativo de que se realizou a revisión interior do aparello. Pódese utilizar unha etiqueta indeleble, no colo da botella antes do peche do extintor e que non poida ser retirada sen que se produza a destrución ou deterioración da mesma.

**Cada 5 anos:** (A partir da data de timbrado do extintor e por tres veces):



## PLAN DE AUTOPROTECCIÓN “IES FRANCISCO AGUIAR- BETANZOS”

---

- Se retimbrará o extintor de acordo coa “ITC-MIE.AP.5 do Regulamento de Aparellos de PRESIÓN” sobre Extintores de incendios, marcándoa na Placa de identificación obrigatoria.
- Cando se trata de extintores de CO<sub>2</sub> o retimbrado realizarase sobre o corpo de aparello, de acordo coa ITC-MIE.AP.7.

Rexeitaranse aqueles extintores que, a xuízo da empresa mantedora presenten defectos que poñan en dúbida o correcto funcionamento e a seguridade do extintor ou ben aqueles para os que non existan pezas orixinais que garantan o mantemento das condicións de fabricación.

### 5.3.4.- MANTEMENTO DE SISTEMAS DE BOCAS DE INCENDIO EQUIPADAS (BIE’S)

#### Cada ano:

- Desmante da manguera e ensaio desta en lugar adecuado.
- Comprobación do correcto funcionamento da boquilla nas súas distintas posicións e do sistema de peche.
- Comprobación da estanqueidad dos racores e a manguera, así como do estado das xuntas.
- Comprobación da indicación de manómetro con outra referencia ( patrón) axustado no racor de conexión da manguera.

#### Cada 5 anos:

- A manguera debe ser sometida a unha presión de proba de 15 KG/cm<sup>2</sup>.

Como resumo destas operacións para realizar, tanto por persoal do titular da instalación como por persoal da empresa instaladora ou mantedora, confeccionouse o cadro que figura na páxina seguinte:

## PLAN DE AUTOPROTECCIÓN “IES FRANCISCO AGUIAR- BETANZOS”

**TÁBOA I: OPERACIÓNS A REALIZAR POR PERSOAL TITULAR DA INSTALACION**

Equipo ou sistema	MES	TRES MESES	SEIS MESES	ANO
-Sistema de automáticos de detección e alarma de incendios		<ul style="list-style-type: none"> <li>- Comprobación do funcionamento das instalacións con cada unha das fontes de subministración eléctrica.</li> <li>- Substitución de pilotos, fusibles, etc, defectuosos.</li> <li>- Mantemento de batería de equipos ( limpeza de borne, reposición de auga destilada, etc.)</li> <li>- Comprobar o funcionamento dos avisadores luminosos e acústicos.</li> <li>- Revisión de indicacións luminosas de alarma, avaría, desconexión e información da central.</li> </ul>	<ul style="list-style-type: none"> <li>- Verificación da identificación, visibilidade, accesibilidade e estado dos pulsadores (fixación, limpeza, corrosión).</li> </ul>	
- Sistema manual de alarma de incendios		<ul style="list-style-type: none"> <li>- Comprobación do funcionamento das instalacións (con cada unha das fontes de subministración).</li> <li>- Mantemento de acumuladores (limpeza de bornas, reposición de auga destilada, etc.)</li> </ul>		
- Extintores de Incendios		<ul style="list-style-type: none"> <li>- Comprobación da accesibilidade, sinalización, bo estado aparente de conservación.</li> <li>- Inspección ocular de seguros, precintos, inscricións, etc.</li> <li>- Comprobación do peso e presión no seu caso.</li> <li>- Inspección ocular do estado externo das partes mecánicas (boquilla, válvulas, manguera, etc.)</li> <li>- Verificar que non teñen o acceso obstruído, son visibles ou están sinalizadas e teñen as súas instrucións de manexo na parte dianteira.</li> <li>- Comprobar que as instrucións de manexo son lexibles.</li> </ul>		

## PLAN DE AUTOPROTECCIÓN “IES FRANCISCO AGUIAR- BETANZOS”

Bocas de Incendio Equipadas ( BIE)		<ul style="list-style-type: none"> <li>- Comprobación accesibilidade e sinalización dos equipos.</li> <li>- Comprobación por inspección de todos os compoñentes, procedendo a desenrolar a manguera en toda a súa extensión e accionamiento da boquilla, caso de ser de varias posicións.</li> <li>- Comprobación, por lectura do manómetro, da presión de servizo.</li> <li>- Limpeza do conxunto e engrase de péchese e bisagras do armario.</li> </ul>		
- Hidrantes		<ul style="list-style-type: none"> <li>-Comprobación de accesibilidade á súa contorna e sinalización dos hidrantes enterrados.</li> <li>-Inspección visual comprobando a estanqueidad do conxunto.</li> <li>-Quitar as tapas da saída, engrasar as roscas e comprobar o estado das xuntas dos racores.</li> </ul>	<ul style="list-style-type: none"> <li>- Engrasar a porca de accionamiento encher a cámara de aceite do mesmo.</li> <li>- Abrir e pechar o hidrante, comprobando o funcionamento correcto da válvula principal e do sistema de drenaxe.</li> </ul>	
Iluminación de Emerxencia		<ul style="list-style-type: none"> <li>-Revisión funcionamento xeral.</li> <li>-Revisión e estado dos pilotos das lámpadas.</li> <li>-Estado baterías (mostraxe).</li> <li>-Posta a terra.</li> </ul>		<ul style="list-style-type: none"> <li>- Limpeza de pantalla e luminaria.</li> </ul>

## PLAN DE AUTOPROTECCIÓN “IES FRANCISCO AGUIAR- BETANZOS”

**TÁBOA II: OPERACIÓNS A REALIZAR POR PERSOAL DA EMPRESA INSTALADORA OU MANTEDORA**

Equipo ou sistema	ANO	CINCO ANOS
Sistemas automáticos de detección e alarma de incendios	<ul style="list-style-type: none"> <li>- Verificación integral da Instalación.</li> <li>- Limpeza do equipo de centrais e accesorios.</li> <li>- Verificación de unións roscadas ó soldadas.</li> <li>- Limpeza e reglaje de revés</li> <li>- Regulación de tensións e intensidades.</li> <li>- Verificación dos equipos de transmisión de alarma.</li> <li>- Proba final da instalación con cada unha das fontes de subministración eléctrica.</li> </ul>	
Sistema manual de alarma de incendios.	<ul style="list-style-type: none"> <li>- Verificación integral da Instalación.</li> <li>- Limpeza dos seus compoñentes.</li> <li>- Verificación de unións roscadas ó soldadas.</li> <li>- Proba final da instalación con cada unha das fontes de subministración eléctrica.</li> </ul>	
Extintores de incendio.	<ul style="list-style-type: none"> <li>- Verificación do estado de carga (peso e presión) do extintor e en caso de extintores de po con botello de gas impulsor, estado do axente extintor.</li> <li>- Comprobación presión impulsora do axente extintor</li> <li>- Inspección ocular do estado da manguera, boquilla ou lanza, válvulas e partes mecánicas.</li> </ul> <p>Nota: Nesta revisión anual non será necesaria a apertura dos extintores portátiles de po con presión permanente, salvo que nas comprobacións que se citan observáronse anomalías que o xustifique.</p> <p>No caso de apertura do exterior, a empresa mantedora situará no exterior do mesmo un sistema indicativo que acredite que se realizou a revisión interior do aparello. Como exemplo de sistema indicativo de que se realizou a apertura e revisión interior do extintor, pódese utilizar unha etiqueta indeleble, no colo da botella antes do peche do extintor e que non poida ser retirada sen que se produza a destrución ou deterioración da mesma.</p>	-A partir da data de timbrado do extintor ( e por tres veces) procederase ao retimbrado do mesmo, de acordo coa ITC-MIE-AP5 do Regulamento de aparellos a presión sobre extintores de incendio.
Bocas de incendio equipadas (BIE)	<ul style="list-style-type: none"> <li>- Desmorte da manguera e ensaio desta en lugar adecuado.</li> <li>- Comprobación do correcto funcionamento da boquilla nas súas distintas posicións e do sistema de peche.</li> <li>- Comprobación da estanqueidad dos racores e a manguera, así como do estado das xuntas.</li> <li>- Comprobación da indicación de manómetro con outra referencia ( patrón) axustado no racor de conexión da manguera.</li> </ul>	- A manguera debe ser sometida a unha presión de proba de 15 KG/cm2.

## PLAN DE AUTOPROTECCIÓN

### “IES FRANCISCO AGUIAR- BETANZOS”

**Caderno de mantemento e inspeccións (1/5)**

**MANTEMENTO E INSPECCIÓN DE EXTINTORES**

LOCALIZACIÓN	IDENTIFICACIÓN	MARCA	TIPO	ULTIMA REVISIÓN ANUAL	ULTIMA REVISIÓN TRIMESTRAL	OBSERVACIÓNS



## PLAN DE AUTOPROTECCIÓN “IES FRANCISCO AGUIAR- BETANZOS”

---

### Caderno de mantemento e inspeccións (3/5)

#### MANTEMENTO E INSPECCIÓN DE ILUMINACIÓN DE EMERXENCIA

LOCALIZACIÓN	IDENTIFICACIÓN	MARCA	TIPO	ULTIMA REVISIÓN ANUAL	ULTIMA REVISIÓN TRIMESTRAL	OBSERVACIÓNS

# PLAN DE AUTOPROTECCIÓN "IES FRANCISCO AGUIAR- BETANZOS"

## Caderno de mantemento e inspeccións (4/5)

### MANTEMENTO E INSPECCIÓN DE SISTEMAS DE DETECCIÓN

LOCALIZACIÓN	IDENTIFICACIÓN	MARCA	TIPO	ULTIMA REVISIÓN ANUAL	ULTIMA REVISIÓN TRIMESTRAL	OBSERVACIÓN



# PLAN DE AUTOPROTECCIÓN “IES FRANCISCO AGUIAR- BETANZOS”

## Caderno de mantemento e inspeccións (5/5)

### MANTEMENTO E INSPECCION DE SISTEMA MANUAIS DE ALARMA

LOCALIZACIÓN	IDENTIFICACIÓN	MARCA	TIPO	ULTIMA REVISIÓN ANUAL	ULTIMA REVISIÓN TRIMESTRAL	OBSERVACIÓN

# PLAN DE AUTOPROTECCIÓN “IES FRANCISCO AGUIAR- BETANZOS”

---

## CAPITULO 6. - PLAN DE ACTUACIÓN ANTE EMERXENCIAS.

### 6.0- INTRODUCCIÓN.

Se fracasadas todas as medidas de Prevención, desencadéase algún dos riscos presentes e aparece o accidente capaz de xerar danos e/ou perdas, entón deben poñerse en xogo todos os medios humanos e materiais dispoñibles para, ordenada e concertadamente, tratar de anular, ou polo menos minimizar, aqueles posibles danos.

O desencadenamento do accidente xera a situación de emerxencia. O Plan de Autoprotección é o documento que detalla a organización dos medios humanos, conxuga as dispoñibilidades de medios materiais coa situación creada, establece os criterios de actuación e fixa consígnalas operativas que ten como finalidade anular ou reducir os danos e perdas que persoas e bens poden sufrir como consecuencia dun accidente como un incendio ou outro de índole semellante.

O RD. 1468/2008, do 5 de Setembro, polo que se modifica o Real Decreto 393/2007, do 23 de marzo, polo que se aproba a norma básica de autoprotección dos centros, establecementos e dependencias dedicados a actividades que poidan dar orixe a situacións de emerxencia.

Define o Plan de Autoprotección como o “Marco orgánico e funcional previsto para unha actividade, centro, establecemento, espazo instalación ou dependencia, co obxecto de previr e controlar os riscos sobre as persoas e os bens e dar resposta adecuada ás posibles situacións de emerxencia, na zona baixo responsabilidade do titular, garantindo a integración destas actuacións no sistema público de protección civil”.

### 6.1- IDENTIFICACIÓN E CLASIFICACIÓN DAS EMERXENCIAS, EN FUNCIÓN DO TIPO DE RISCO, DA GRAVIDADE E DA OCUPACIÓN E MEDIOS HUMANOS.

O presente Plan de Autoprotección está concibido para o tratamento de situacións de Emerxencia xeradas polo risco de lume cando este desencadea o accidente que lle é propio: O Incendio.

Con todo, as directrices xerais que establece o Plan son a aplicación inmediata, con obvias modificacións de detalle, para situacións de Emerxencias creadas polo desencadenamento doutros accidentes.

#### 6.1.1. EN FUNCIÓN DO TIPO DE RISCO

Polo tipo de risco que as orixina, as emerxencias identifícanse e clasifícanse en:

- Propias da actividade desenvolvida:
  - Incendio
  - Explosión
  - Vertedura contaminante
  - Fallo na subministración eléctrica
- Consecuencia da actividade desenvolvida:
  - Accidente de traballo
  - Atraco

## PLAN DE AUTOPROTECCIÓN “IES FRANCISCO AGUIAR- BETANZOS”

---

- Asalto e secuestro
  - Aviso de Bomba
  - Carta Bomba
  - Detección de paquete sospeitoso
  - atentado terrorista
  - Avalancha de xente
  - Tráfico e/ou consumo de drogas
  - Consumo de bebidas alcohólicas
  - Agresión de animais
- Contempladas nos plans de protección civil e actividades próximas:
    - Riscos Naturais - Movementos Sísmicos
    - Riscos Naturais - Riscos meteorolóxicos ou climáticos - Tormentas e Inundacións
    - Riscos Naturais - Riscos meteorolóxicos ou climáticos - Raios e tormentas eléctricas
    - Riscos Naturais - Riscos meteorolóxicos ou climáticos - Xeadas e/ou baixas temperaturas
    - Riscos Naturais - Riscos meteorolóxicos ou climáticos - Sarabia
    - Riscos Naturais - Riscos meteorolóxicos ou climáticos - Ventos fortes
    - Riscos Naturais - Mareas vivas, temporais e tsunamis
    - Riscos Tecnolóxicos - Riscos en instalacións singulares próximas ao Centro educativo - Gasolineiras
    - Riscos Tecnolóxicos - Riscos no transporte de mercadorías perigosas na inmediacións do Centro educativo
    - Riscos Antrópicos - Incendios poboacionais
    - Riscos Antrópicos – Contaminación

### 6.1.2. EN FUNCIÓN DA GRAVIDADE

Pola súa gravidade, as emerxencias clasificaranse en función das dificultades existentes para o seu control e as súas posibles consecuencias:

- **Conato de Emerxencia**

É o accidente que pode ser controlado e dominado de forma sinxela e rápida polo persoal e medios de protección propios da actividade, dependencia ou sector.

- **Emerxencia parcial**

É o accidente que para ser dominado require a actuación dos equipos especiais de emerxencia. Os efectos da emerxencia parcial quedarán limitados a un sector ou zona e non afectarán a outros sectores lindeiros nin a terceiras persoas.

Non fai falta a intervención de equipos de emerxencia alleos.

- **Emerxencia xeral**

## PLAN DE AUTOPROTECCIÓN “IES FRANCISCO AGUIAR- BETANZOS”

---

É o accidente que precisa da actuación de todos os equipos e medios de protección da Empresa e a axuda de medios de socorro e salvamento exteriores. A emerxencia xeral comportará a evacuación das persoas na súa totalidade ou de determinados sectores.

### 6.1.3- SEGUNDO A DISPOÑIBILIDADE DOS MEDIOS HUMANOS

A dispoñibilidade dos Medios Humanos presentes no edificio e os horarios de traballo que posúen, inflúen evidentemente sobre o grao de emerxencia que se está traballando.

A presenza ou non de persoas que compoñen os Equipos de Emerxencia pode chegar a cambiar a gravidade dun Conato a Emerxencia Parcial.

Pola ocupación do local no momento de suceder a situación que ocasiona a emerxencia, as Emerxencias clasifícanse en:

- Ocupación alta
- Ocupación media
- Ocupación baixa

Polas dispoñibilidades de medios humanos, no momento de suceder a situación de emerxencia, as Emerxencias clasifícanse en:

- Diúrnas
- Nocturnas
- Festivas
- Vacacionais

### 6.2- PROCEDEMENTOS DE ACTUACIÓN ANTE EMERXENCIAS:

As distintas emerxencias requirirán a intervención de persoas e medios para garantir en todo momento:

- A **detección e alerta**, que da forma máis rápida posible poñerá en acción aos equipos do persoal de intervención e informará aos restantes equipos de persoal interior e ás axudas exteriores.
- A posta en marcha dos **mecanismos de alarma** para a evacuación dos ocupantes.
- A intervención para o control das emerxencias.
- O apoio para a recepción e información aos servizos de axuda exterior.

#### 6.2.1- DETECCIÓN E ALERTA.

A detección e comunicación rápida dun suceso que potencialmente poida orixinar unha emerxencia en calquera dos seus niveis, é o procedemento máis rápido para evitar ou reducir ao máximo as consecuencias do mesmo.

Polo que pode afirmarse que un Conato de Emerxencia pode converterse nunha Emerxencia Parcial e esta en unha Emerxencia Xeral, se a detección non é rápida.

## PLAN DE AUTOPROTECCIÓN “IES FRANCISCO AGUIAR- BETANZOS”

---

Calquera que sexa o medio de detección do incidente é preciso facelo saber coa máxima urxencia, a quen deba actuar. Esta comunicación debe facerse polo medio máis rápido e ao mesmo tempo fiable do que dispoña.

A Emerxencia pode ser detectada por:

- Persoas do INTERIOR do Edificio
  - Por calquera persoa (avisar AO DIRECTOR/A OU UNHA PERSOA DO EQUIPO DIRECTIVO).
- Persoas do EXTERIOR do Edificio
- Sistemas de Detección Automática. (Detectores). Neste edificio Non se atópan detectores en ningunha dependencia do centro educativo.
- Pulsadores automáticos. Non se atópan pulsadores automáticos en ningunha dependencia do centro educativo.

A notificación da Emerxencia dará lugar a unha serie de accións inmediatas, en función de como se detecte a mesma, encamiñadas á recollida de información polo/a DIRECTOR/A OU UNHA PERSOA DO EQUIPO DIRECTIVO, para posteriormente ser canalizadas.

### **Emerxencia detectada por Persoas do INTERIOR do Edificio:**

- Se esta persoa é **Membro do Personel que traballe no Centro**, deberá chamar **director/a ou unha persoa do equipo directivo** informando sobre a magnitude da Emerxencia e a localización. Unha vez realizada a comunicación esperará instrucións.

Se a persoa que detecta a emerxencia non consegue comunicación algunha, activará o pulsador de alarma no caso de que existira, neste caso NON existen. Polo tanto:

- Se esta persoa é unha persoa que vén de visita ao Centro, avisará a algún membro do personel que traballa no edificio.
- Por chamadas **do Exterior** avisarase ao **director/a ou unha persoa do equipo directivo**. A notificación da Emerxencia ao teléfono do **director/a ou unha persoa do equipo directivo** farase de forma breve e concisa, limitándose a indicar:
  1. Lugar exacto da Emerxencia.
  2. Identificación do comunicante.

Simultaneamente cumprimentarase o parte de notificación de Incendio.

No caso de que a Emerxencia se produza **fora do horario laboral** non poderá ser detectado por ningún personel do propio Centro. Polo tanto, será detectado polos veciños da zona que avisarán aos Servizos de Axuda Externos.

## PLAN DE AUTOPROTECCIÓN “IES FRANCISCO AGUIAR- BETANZOS”

CONSIGNAS XENERAIS DE DETECCIÓN DE INCIDENTES APLICABLES A TODO O PERSOAL
Se descobre un incidente, comuníqueo inmediatamente ás persoas que estean máis próximas e faga chegar o seu aviso ao <b>director/a ou ao unha persoa do equipo directivo</b> .
Faga a comunicación ao <b>director/a ou unha persoa do equipo directivo</b> polo medio máis rápido e seguro.
Manteña a calma e non grite
Faga cando sexa posible, só ou con outra persoa, unha valoración rápida da importancia do incidente.
Se o fume, néboas ou vapores impídenlle valorar a importancia do incidente, <b>NON</b> se interne na zona para investigar.
<b>NON</b> adopte actitudes heroicas
Se se trata dun Incendio de escasa importancia ou outro fenómeno que poida eliminarse facilmente, procederase en compañía doutra persoa para atallalo, cos medios dispoñibles.
<b>NON</b> actúe só.
<b>NON</b> trate de atallar un incidente sen antes comunicar a súa existencia.
Se a situación de emerxencia expónse nun recinto pechado, abandone o lugar deixando todo pechado e informe novamente da situación

### 6.2.2- MECANISMOS DE ALARMA. (PLAN DE ALARMA)

Coñecida polo/a **director/a ou unha persoa do equipo directivo** (Xefes da Emerxencia) a situación anómala existente, é preciso facer saber a quen debe actuar en consecuencia, que se inicia unha Emerxencia (en calquera dos seus niveis) para que poidan actuar con Urxencia.

No desenvolvemento xeral da Emerxencia estes instantes son críticos, pois establecida a Detección de Incendio e coñecida polo/a **director/a ou unha persoa do equipo directivo** debe valorarse rapidamente e con ecuanimidade o Nivel de Emerxencia presente en realidade.

Un fallo na devandita valoración pode producir perturbacións e molestias se a valoración é pesimista, ou graves danos e perdas se foi optimista, e actuouse en consecuencia.

Polo tanto, as persoas autorizadas, o Xefe da Emerxencia ou os seus substitutos, deben constatar rapidamente a información dispoñible para coñecer a realidade e tomar a decisión de definir o Nivel de Risco de Emerxencia.

En consecuencia, coñecida lle existencia do Incendio ou outro tipo de incidente producirase a seguinte

# PLAN DE AUTOPROTECCIÓN

## “IES FRANCISCO AGUIAR- BETANZOS”

---

### SECUENCIA DE ACTUACIÓN:

#### 1º-COMUNICACIÓN DE ALARMA

Unha vez establecida a Detección producirase un primeiro estado de alerta, determinándose inmediatamente o lugar de onde provén, para enviar a un observador, que verifique o sinistro.

#### 2º-DECLARACIÓN DO NIVEL DE EMERXENCIA

Se se trata dunha falsa alarma restablecerase a normalidade.

Se se trata dun CONATO DE INCENDIO que poida ser reducido cos medios portátiles de extinción, atacarase o lume cos mesmos e informarase do mesmo ao Xefe da Emerxencia unha vez que fose sufocado.

Se o incendio non pode ser controlado en breves momentos, comunicarase ao Xefe da Emerxencia, para que estime realizar unha declaración de Emerxencia Parcial, se afecta só a unha parte do Edificio, de Emerxencia Xeral, se este esténdese a gran parte do mesmo.

#### 3º-COMUNICACIÓN DA SITUACIÓN DE EMERXENCIA.

O Xefe da Emerxencia comunicará a súa decisión sobre o Nivel de Emerxencia Parcial ou Xeneral aos Equipos de Emerxencia que teñan que intervir.

#### 4º-AVISOS DE ALARMA

Os avisos de Alarma constituirán os mecanismos de notificación de situacións que deron orixe á declaración dun Nivel de Emerxencia por parte do Xefe da Emerxencia.

Segundo o Nivel declarado, os avisos que se darán ao Equipo de Emerxencia realizaranse polos seguintes medios:

##### 6.2.2.1-IDENTIFICACIÓN DA PERSOA QUE DARÁ OS AVISOS.

#### ACTUACIÓNS ESPECÍFICAS

##### Xefe da Emerxencia.

É o Máximo responsable das actuacións nas situacións de Emerxencia. Neste caso o Xefe da Emerxencia será O/A **DIRECTOR/A OU AO UNHA PERSOA DO EQUIPO DIRECTIVO**. En función do persoal presente no edificio, segundo a orde indicada no apartado 1.3 do capítulo 1, leste:

- Recibirá o aviso do persoal (tanto dos traballadores do Centro, das persoas que estean presente no centro que non son traballadores), que detecten a emerxencia de que se produciu un Incendio ou un Accidente nunha determinada zona do edificio.
- Informará as axudas.
- Reunirá a maior cantidade posible de información sobre o accidente pero, dada a importancia de actuar con rapidez na fase crítica da Emerxencia, prescindirá da mesma a favor da urxencia, decidindo sobre a adopción do “Conato de Emerxencia” como Nivel de risco do accidente.
- Emitirá ordes claras, breves e concisas.

## PLAN DE AUTOPROTECCIÓN “IES FRANCISCO AGUIAR- BETANZOS”

---

### **Centro de Comunicaci3ns de Emerxencia.**

O Centro de Comunicaci3ns do Centro situarase en DESPACHO DE DIRECCI3N, pois se atopa preto da entrada do Centro e desde a3 temos o control da alarma.

O Xefe da Emerxencia actuar3 da seguinte forma en funci3n da situaci3n de:

#### **“Conato de Emerxencia”:**

- Transmite mensaxe de aviso ao Equipo de Intervenci3n (E.I.) polo medio m3is r3pido e seguro (a trav3s de tel3fono m3bil ou a trav3s do outros membros dos equipos de evacuaci3n ou outros compa3eiros), para que acudan 3 zona onde se xerou a situaci3n de Emerxencia, no caso de que se atopen nese momento traballando.
- Comunicar3 co Equipo de Evacuaci3n e Primeiros Auxilios (E.E. e E.A.), pode dar aviso ao resto dos profesores do Centro, xa que en caso de evacuaci3n poder3an colaborar.

#### **“Emerxencia Parcial”**

- Avisar3 da situaci3n de Emerxencia Parcial 3s Autoridades dos Organismos P3blicos indicados na **listaxe de Tel3fonos de Axudas Exteriores** que figura no Anexo I.
- A Mensaxe interior se se comunica a Alarma pola megafon3a ha de ser breve, sinxelo, moi claro e debe evitar que se produza unha situaci3n de medo. En calquera caso a mensaxe debe darse con naturalidade, sen pr3sas pero con firmeza e serenidade. Neste caso NON existe megafon3a. Neste centro tampouco existe unha alarma de incendios, polo que recomendamos a s3a instalaci3n no mesmo. Isto aparece reflectido nos planos de propostas de mellora.
- A mensaxe solicitando Axudas Exteriores, debe ser, breve, claro, conciso pero completo, inclu3ndo unha clara identificaci3n..

#### **“Emerxencia Xeral”**

- Avisar3 da situaci3n de Emerxencia Xeral 3s Autoridades dos Organismos P3blicos indicados na **listaxe de Tel3fonos de Axudas Exteriores**.

#### **“Ameaza de bomba”**

- Ponse en contacto coa polic3a 3 espera das s3as consignas.
- Se a polic3a ordena a evacuaci3n o Xefe da Emerxencia dar3 orde aos Equipos de Seguridade e a todo o persoal que exista no Centro para proceder 3 evacuaci3n xeral do edificio dunha maneira ordenada.

### **Equipo de Intervenci3n (E.I.):**

O m3is recomendable 3 a existencia dun Equipo, formado por d3as persoas, que estar3n integrados por dous profesores/as ou outros traballadores do centro e un suplente, que ser3 outra/ou profesor/a ou outro traballador do centro.

A actuaci3n do E.I. segundo o Nivel de Emerxencia adoptado, ser3 o seguinte:

#### **“Conato de Emerxencia”:**



## PLAN DE AUTOPROTECCIÓN “IES FRANCISCO AGUIAR- BETANZOS”

- Ao coñecer a situación de Emerxencia na zona afectada, o persoal do E.I. dirixirase á zona indicada ou ao punto de reunión previsto para facerse inmediatamente cargo das tarefas de extinción ou intervención.

**“Emerxencia Parcial”:**

- Os compoñentes do E.I. actuarán analogamente a como se establece na situación anterior, indicando ao Xefe da Emerxencia as necesidades de axudas complementarias internas e solicitando as externas.

**“Emerxencia Xeral”:**

- Os compoñentes do E.I. actuarán analogamente a como se establece no apartado anterior.
- Manterán comunicación permanente co Xefe da Emerxencia, do que recibirán as ordes de executar as manobras e operacións necesarias para a eliminación de riscos suplementarios ou a propagación do accidente.

*No caso que nos ocupa o que imos recomendar en termos xerais é que en situación de emerxencia cada profesor poda atoparse nesta situación comuníquello ao profesor dunha aula próxima e desta maneira entre os dous tenten liquidar a intervención ou pedir máis axuda; e manter aos alumnos nas aulas. Polo tanto, todos formarían parte do equipo de Intervención e terían que recibir a Formación. SEMPRE TEÑEN QUE IR DÚAS PERSOAN COMO EQUIPO DE INTERVENCIÓN.*

**Equipo de Evacuación (E.E.) Equipo de Primeiros Auxilios. (E.A.) Do centro:**

- Comunicarán a súa situación e dispoñibilidade ao Xefe da Emerxencia que se atopará no Centro de Control (Conserxería).
- Prepararán os Medios necesarios para atender aos feridos ou afectados ou evacualos a Centros Sanitarios Exteriores.

*No caso que nos ocupa o que imos recomendar en termos xerais é que cando se realice a evacuación todos os profesores saíran cos seus alumnos polos percorridos de evacuación que indique o Xefe da Emerxencia (e se non se indica nada se sairá polas rutas de evacuación realizadas nos exercicios de simulacro), comprobarán que quedan pechadas portas e xanelas e que non queda ninguén na clase, se poden. Posteriormente, os equipos de evacuación que sexan nomeados en cada zona revisarán cada unha das dependencias da súa zona para ver se quedan baleiras e con portas e ventás pechadas.*

<b>CONSIGNAS XENERAIS DE ALARMA COMÚNS PARA TODO O PERSOAL</b>
Ao recibir unha comunicación de Alarma actúe con calma e sen precipitación.
<b>Evite</b> que se xere o pánico.
<b>NON</b> grite
<b>NON</b> corra
Cumpra con consígnalas recibidas. Axudaranlle para manter a súa seguridade e a de quen lle acompaña.

# PLAN DE AUTOPROTECCIÓN "IES FRANCISCO AGUIAR- BETANZOS"

## ORGANIGRAMA E ESQUEMA DE AVISOS

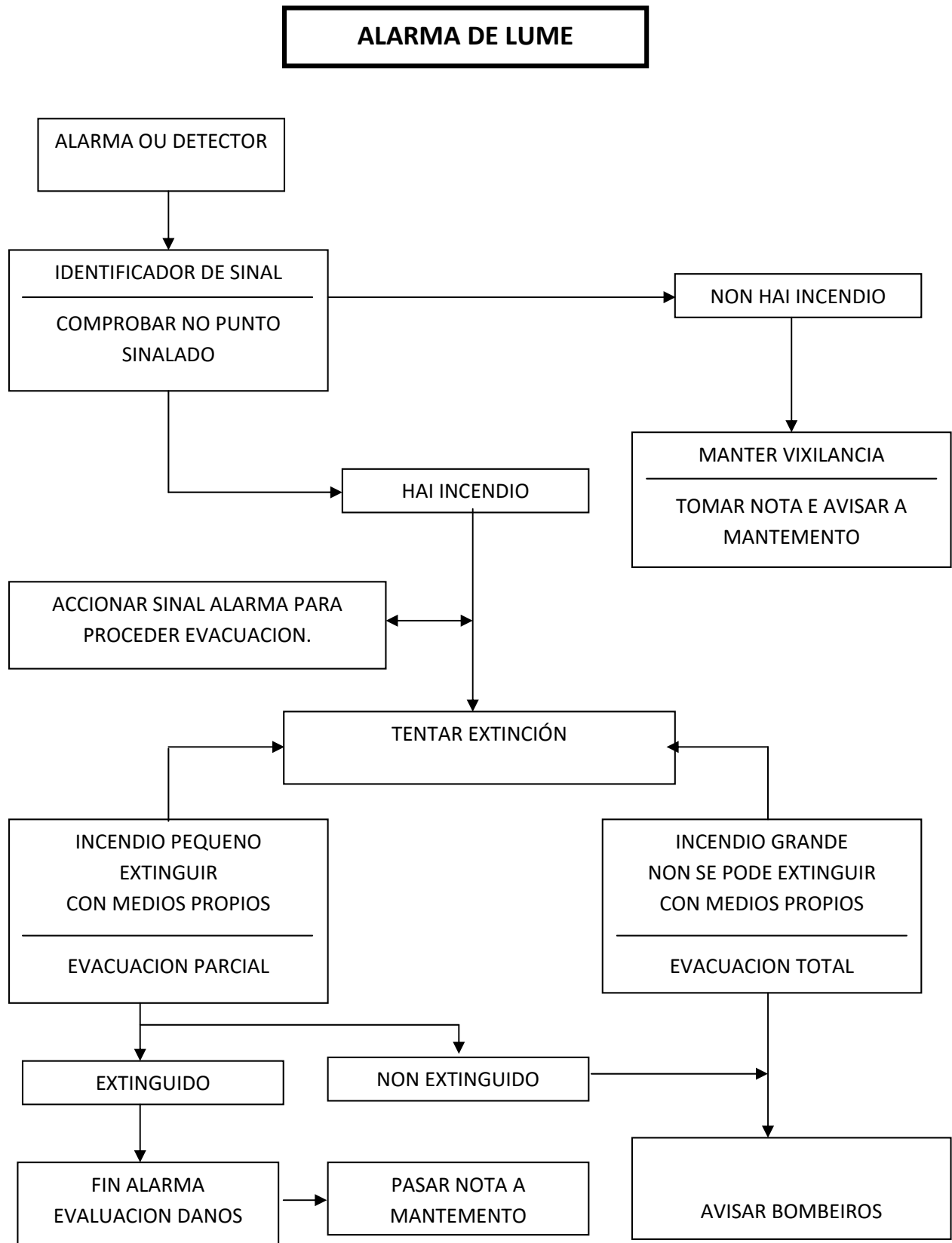

## PLAN DE AUTOPROTECCIÓN “IES FRANCISCO AGUIAR- BETANZOS”

---

### 6.2.2.2-IDENTIFICACIÓN DO CENTRO DE COORDINACIÓN DE ATENCIÓN DE EMERXENCIAS DE PROTECCIÓN CIVIL.

Ante a necesidade de Axuda Externa, o Xefe de Emerxencias será o responsable da transferencia da situación aos Servizos de Emerxencias do **112**, no nivel que corresponda para a actuación dos Equipos de Intervención Externos.

### 6.2.3- MECANISMOS DE RESPONSA FRONTE Á EMERXENCIA.

Se fracasou a Prevención e, a pesar de todas as medidas adoptadas, xerouse un incendio ou outra situación de Emerxencia, unha vez que se produciu a Detección, deuse a Alarma e realizado a Evacuación das persoas que non teñan función específica, é preciso tentar a extinción do incendio cos medios dispoñibles tanto materiais como humanos.

É moi importante que a Fase de Extinción iníciase tan pronto como sexa posible, polo que ha de iniciarse ao recibir a Alarma, mesmo antes de iniciarse a Evacuación.

A capacidade extintora dos Medios Propios de Extinción debe aproveitarse ao máximo desde o primeiro momento. Con iso, se non é posible extinguir o Incendio na súa totalidade, poderá manterse dentro duns límites que facilitarán o labor de Extinción dos Medios de Axuda Exterior.

O éxito da Extinción está na intervención rápida e decidida, cando o incendio está nunha fase incipiente e atácaselle co axente extintor e o medio adecuado.

Por iso, é imprescindible que o persoal que ha de manexar estes medios estea familiarizado cos mesmos e coñeza as súas posibilidades, recibindo a información e formación necesarias. Coñecendo tamén as prohibicións e limitacións do uso dos axentes extintores fronte ás distintas clases do lume.

As posibilidades de uso dos equipos de extinción dispoñibles no IES FRANCISCO AGUIAR limítanse a extintores manuais e BIE's que poden ser utilizados por calquera persoa do Edificio que fose instruído.

### ACTUACIÓNS DURANTE A EXTINCIÓN

Establécese a secuencia de actuacións durante a Extinción, enlazando coas establecidas durante as fases de Detección, Alarma e Evacuación.

Durante o tempo que permanezan os traballadores no centro distribuiranse o cargo de Xefe de Emerxencia, Equipo de Evacuación e de Intervención, entre os traballadores existentes no Centro.

- **Equipos de Intervención (E.I.)**
  - Deberá realizar tarefas de extinción cos medios manuais dispoñibles, tendo moi presente consígnalas de extinción, ata a chegada dos Servizos Externos, sempre que sexa posible.
  - Acudirá á zona afectada ao coñecer a alarma tomando ao seu cargo as tarefas de extinción.

No caso de que a Emerxencia se produza **fora do horario laboral**, serán os equipos de axuda externos quen realice os labores de extinción.

## PLAN DE AUTOPROTECCIÓN “IES FRANCISCO AGUIAR- BETANZOS”

---

- **Xefe da Emerxencia.**
  - Prestará a máxima atención ás tarefas de extinción.
  - Recollerá toda a información posible para avaliar o Nivel de Emerxencia en que se atopan, cambiándoo se o considera oportuno.
  - Ordenará todas as manobras que considere convenientes e non sexan perigosas, como axuda ao labor de extinción. (parada de equipos, desconexión de liñas, etc.)
  - Procurará os medios ao seu alcance para colaborar na loita contra o incendio ou no apoio ás tarefas de extinción.
  - Facilitará a subministración de axentes extintores, repostos, etc, que considere convenientes.
  - Ante calquera dúbida de que accións levar a cabo, evacuará aos ocupantes e solicitará axuda externa.
  
- **Equipos de Evacuación e Primeiros Auxilios. (E.E. e E.A.)**
  - O Equipo Primeiros Auxilios establecerá contacto co Xefe da Emerxencia, comunicándolle a situación do seu Posto de Socorro.
  - O E.E. e E.A. que estean presentes no establecemento, concentraranse no Posto de Socorro para recibir aos feridos e lesionados unha vez realizadas todas as tarefas propias dunha evacuación.
  - O E.E. e E.A. determinarán se existen feridos, intoxicados ou lesionados que deban ser evacuados e canalizarán a súa evacuación, tan rapidamente como lles sexa posible.
  - Atoparanse en alerta por unha posible intervención para o desaloxo parcial ou xeneral do edificio en función do tipo de emerxencia.

## PLAN DE AUTOPROTECCIÓN “IES FRANCISCO AGUIAR- BETANZOS”

CONSIGNAS XENERAIS DE EXTINCIÓN COMÚNS PARA TODO O PERSOAL
- Lembre que a extinción dun lume é eficaz se se inicia pronto e co axente extintor adecuado.
- Cada clase de lume require para a súa extinción un tipo de axente extintor.
- Se se descobre un incendio, antes de tratar de extinguilo, comuníqueo inmediatamente e valore a súa importancia con realismo.
- Se se trata dun pequeno incendio, proceda a extinguilo cos medios ao seu alcance.
- Nunca actúe só
- Non corra riscos inútiles
- Os fumes e gases da combustión son sempre prexudiciais, en maior ou menor grao. Protéxase o nariz cun pano mollado.
- Procure, co seu equipo, reunir suficiente material extintor (po polivalente, CO <sub>2</sub> , auga).
- Se o lume afecta a combustibles líquidos, utilice po ou espuma. Nunca auga para a extinción, úseasoamente como refrigerante.
- Se o lume afecta a cadros, liñas ou aparellos eléctricos, use Po Polivalente ou CO <sub>2</sub> . Nunca auga ou espuma.
- Se non pode achegarse ao lume, arrefría con augas as zonas superiores e adxacentes ao foco, se non existe risco eléctrico.
- Procure eliminar produtos combustibles próximos ao foco, pero sexa prudente, fágao protexido.
<b>Se utiliza unha BIE:</b>
- Antes de utilizar unha Boca de Incendio Equipada (BIE), comprobe que existe a suficiente presión de auga.
- Proceda, despois, a conectar e estender a manguera na súa totalidade.
- Coa manguera en posición de ataque, faga que abran a válvula de paso de auga. Sentirá unha forte reacción da auga cando salga pola boquilla da manguera. Permaneza preparado para a devandita continxencia.
<b>Se utiliza extintores:</b>
- Asegúrese que utiliza o extintor adecuado para o lume que vai combater e que coñece o seu manexo.

## PLAN DE AUTOPROTECCIÓN “IES FRANCISCO AGUIAR- BETANZOS”

---

CONSIGNAS XENERAIS DE EXTINCIÓN COMÚNS PARA TODO O PERSOAL
- Lembre que a carga dun extintor de 6 Kg de po ABC dura de 12 a 14 segundos; non a desperdicie.
- Dirixa o chorro á base do as chamas ou foco de lume. Aproxímese lentamente canto lle sexa posible.
- <b>NON</b> descargue o extintor a cegas nin a distancia do lume, porque desperdicia a súa carga.
<b>Cando se atope no interior dun edificio:</b>
- Se utiliza unha manguera para o lanzamento de auga, preferentemente pulverizada, dirixa a auga sobre o foco do incendio ou ao chan. Nunca aos cristais.
- Se o incendio esténdese, procure arrefriar con auga as zonas adxacentes. Non abra portas nin xanelas. Se a propagación continua retírese pechando todo ao seu paso
- Se atopa dificultades na extinción, rodéalle o fume ou se reduce a visibilidade notablemente, abandone a zona inmediatamente.
- Teña prevista sempre unha ruta de escape por un itinerario seguro e adecuado.
- Arrefríe os arredores do foco do incendio e a vía que ha de seguir na súa evacuación. Sexa prudente.
- Evacue a zona pola vía máis próxima ao momento en que se atopa, soamente no caso de que sexa a máis segura e despexada.

# PLAN DE AUTOPROTECCIÓN “IES FRANCISCO AGUIAR- BETANZOS”

## PAUTAS XERAIS DE ACTUACIÓN

### Protocolo de actuacións

### Pautas xerais de actuación

Relación secuencial de actuacións para facer fronte con carácter xeral ás situacións de risco.

Cando a emerxencia estea nas Fases de Conato **de Emerxencia** ou **Emerxencia parcial**:

Deberá ser alertado o *Director/a de o Plan de Actuación*, ben sexa pola telefonista, secretaria ou a través doutras vías (Persoal de mantemento, Traballadores, equipos de primeira intervención -EPI-, etc.).

Unha vez notificada a situación actuará seguindo o esquema:

**1º**

O *Director/a de o Plan de Actuación*, avaliará dita situación, as súas consecuencias, a súa magnitude e a súa posible evolución.

**2º**

Se non existen dúbidas sobre o seu control e na medida das súas posibilidades, tratará de organizar o control da situación ou de evitar que alcance consecuencias maiores, para iso recorrerá aos Equipos de Emerxencia previstos:

***Equipo de Primeira Intervención E.P.I***

***Equipo de Primeiros Auxilios E.P.A***

**3º**

Se existe dúbida sobre o control, ou se escapa ás súas posibilidades, activará a fase de Emerxencia **xeral** que entraña o concurso da Axuda Externa e a evacuación do inmovible.

**4º**

Mentres acode a Axuda Externa, tratará de que non alcance maior gravidade:

- Organizando a evacuación do Centro educativo: Activando o ***Equipo de Evacuación E.A.***
- Paralizando instalacións ou actividades que se estean desenvolvendo
- Atendendo aos feridos ou lesionados se os hai: Activando o ***Equipo de Primeiros Auxilios E.P.A.***
- Tranquilizando ás persoas que presenten síntomas de sobreexcitación ou de pánico,
- Demandando colaboración entre os presentes, capaces de axudar na resolución do suceso,
- Dispoñendo as instalacións, os sistemas ou os medios na posición máis favorable para a seguridade.
- Mantendo informado Profesores e alumnos sobre a emerxencia.
- Preparando a chegada dos equipos de Axuda Externa solicitados.

# PLAN DE AUTOPROTECCIÓN “IES FRANCISCO AGUIAR- BETANZOS”

## ACTUACIÓN FRONTA A RISCOS PROPIOS DA ACTIVIDADE DESENVOLVIDA - INCENDIO

### Protocolo de actuacións

### Incendio

Relación secuencial de actuacións para facer fronte ás situacións de risco desta natureza.

#### 1º

Ante un incendio, tratar de separar o material combustible do foco do incendio, pechar portas e xanela e evitar correntes de aire que poidan intensificalo.

Unha vez notificada a situación actuará seguindo o esquema:

#### 2º

Como norma xeral: primeiro alertar e logo intervir. **Alertar ao Profesorado para que conduza ao alumnado e evacúen o centro.**

Unha vez notificada a situación actuará seguindo o esquema:

#### 3º

O *Director/a de o Plan de Actuación*, avaliará dita situación, as súas consecuencias, a súa magnitude e o seu posible Tentar apagalalo mediante os extintores portátiles e se se sabe e coñece a súa utilización mediante as bocas de incendio equipadas.

Unha vez notificada a situación actuará seguindo o esquema:

#### 4º

O *Director/a de o Plan de Actuación*, avaliará dita situación, as súas consecuencias, a súa magnitude e o seu posible Manter a serenidade e obrar con actuacións firmes, sabendo sempre o que se fai. Se é posible nunca actuar só.

Unha vez notificada a situación actuará seguindo o esquema:

#### 5º

O *Director/a de o Plan de Actuación*, avaliará dita situación, as súas consecuencias, a súa magnitude e o seu posible Vixiar e protexer a retirada para caso necesario. Estar atentos ante a posibilidade de verse envolto súbitamente polas consecuencias do lume .

- Se é preciso abandonar, conter o lume pechando portas e xanelas. Pechar as portas mentres se escapa.
- Se existe fume: gatear por baixo da capa de fume.
- Se queda atrapado polo fume, respirar polo nariz en intervalos curtos. Gatear polo chan buscando o osíxeno e a menor concentración de gases sufocantes e tóxicos.
- Se é posible localizar tecidos (nunca de fibra artificial) que poderán aplicarse sobre as vías respiratorias para evitar a inhalación de gases tóxico ou para cubrirse en caso de ter que atravesar zonas quentes.
- Usar as escaleiras. Xamais o ascensor.



## PLAN DE AUTOPROTECCIÓN “IES FRANCISCO AGUIAR- BETANZOS”

---

- Se queda atrapado polo fume ou polo lume tombarse no chan. Tratar de localizar tecidos (de algodón, nunca de fibra artificial), humedecelos en auga. Tapar as rendijas en portas para imposibilitar a entrada de fumes e gases. Se é posible achegarse á xanela e solicitar axuda; facer o posible por ser visto ou oído.

### 6º

Antes de abrir unha porta: tocala coa man; se está quente, non abri-la. Se está fría, abri-la con precaución, aos poucos, tratando de protexerse das posibles labaradas. Se ao abri-la sente calor ou presión, pechar de inmediato antes de que o lume penetre no recinto en que se atopa.

### 7º

Ante unha gran presenza de fume nun recinto, romper as xanelas seladas ou con cadeado. Non abrir ou romper unha xanela que estea directamente sobre o lume.

### 8º

O pánico é un factor emocional provocado polo medo que en ocasións leva a correr un risco superior. O risco de pánico acrecéntase se unha persoa esténdeo a un colectivo. A serenidade e a firmeza das persoas dos equipos de emerxencia evitan situacións de pánico colectivo. En presenza de grupos conveñen detectar aquelas persoas proclives aos ataques de pánico.

### 9º

O **Director/a de o Plan da Actuación**, acudirá ao momento do suceso e avaliará o sinistro. En caso necesario avisará aos de Equipos de Segunda Intervención e Equipos de Alarma e Evacuación, utilizaranse os medios de extinción previstos.

### 10º

Se non se pode controlar alertarase de inmediato o concurso da Axuda Externa. Mentres acoden, tratarase de evitar que o suceso alcance maiores dimensións.

### 11º

Acudir ao punto de encontro para confirmar a evacuación segura e efectuar o reconto de persoal.

# PLAN DE AUTOPROTECCIÓN

## “IES FRANCISCO AGUIAR- BETANZOS”

### ACTUACIONES FRONTE A RISCOS PROPIOS DA ACTIVIDADE DESENVOLVIDA – EXPLOSIÓN

#### Protocolo de actuacións

#### Explosión

Relación secuencial de actuacións para facer fronte ás situacións de risco desta natureza.

#### 1º

Ante unha explosión, nos primeiros instantes débese de evitar que o suceso alcance maiores dimensións naquilo que sexa posible á vista das circunstancias. Así mesmo tratarase de controlar a situación de desorde ou de caos que se desencadeou.

#### 2º

Ante un incendio, tratar de separar o material combustible do foco do incendio, pechar portas e xanela e evitar como norma xeral: primeiro alertar e logo intervir. **Alertar ao Profesorado para que conduza ao alumnado e evacúen o centro.**

#### 3º

Ante un incendio, tratar de separar o material combustible do foco do incendio, pechar portas e xanela e evitar Avisarase aos Equipos de Segunda Intervención e aos Equipos de Alarma e Evacuación, así como ao *Director/a de o Plan de Actuación.*

#### 4º

Ante un incendio, tratar de separar o material combustible do foco do incendio, pechar portas e xanela e evitar Alertará o *Director/a de o Plan de Actuación*, declarando a emerxencia e requirindo a axuda dos Equipos exteriores.

#### 5º

Ante un incendio, tratar de separar o material combustible do foco do incendio, pechar portas e xanela e evitar Tratarase de rescatar, socorrer e atender aos feridos, se os houberse, ata a chegada dos servizos especializados da Axuda Externa. Comprobarase que non queda ninguén atrapado ou en situación de perigo ou de gravidade.

#### 6º

Acudir ao punto de encontro para confirmar a evacuación segura e efectuar o reconto de persoal.

# PLAN DE AUTOPROTECCIÓN

## “IES FRANCISCO AGUIAR- BETANZOS”

### ACTUACIÓN FRONTA A RISCOS PROPIOS DA ACTIVIDADE DESENVOLVIDA - FALLO NA SUBMINISTRACIÓN

#### ELÉCTRICA

##### Protocolo de actuacións

### Fallo na subministración eléctrica

Relación secuencial de actuacións para facer fronte ás situacións de risco desta natureza.

#### 1º

O Director/a de o Plan de Emerxencia, realizará unha estimación inicial do alcance da situación, tanto en canto a tempo previsto de reposición do servizo, como de instalacións afectadas, así como autonomía de servizos esenciais. Para iso poñeranse en contacto coa empresa subministradora, se o problema é externo ao Centro educativo.

#### 2º

Ante unha explosión, nos primeiros instantes débese de evitar que o suceso alcance maiores dimensións en adoptará as medidas propias que a situación aconselle (supresión de actividades, protección fronte a acto antisocial, bloqueos de persoas, evacuación ordenada, etc.).

### ACTUACIÓN FRONTA A RISCOS CONSECUCENCIA DA ACTIVIDADE DESENVOLVIDA - ACCIDENTE DE

#### TRABALLO

##### Protocolo de actuacións

### Accidente de Traballo

Relación secuencial de actuacións para facer fronte ás situacións de risco desta natureza.

#### 1º

Ante unha explosión, nos primeiros instantes débese de evitar que o suceso alcance maiores dimensións en  
Ante un accidente de traballo nas instalacións ou nas dependencias da actividade, deberá atenderse ao accidentado, para evitar a progresión ou empeoramento das lesións.

- Nas caídas a diferente nivel inmovilizarse ao accidentado.
- Nos accidentes eléctricos, extremarase a atención primaria na obra, aplicando as técnicas especiais de reanimación ata a chegada da ambulancia.

#### 2º

Comunicarase ao **Director/a de o Plan de Actuación**, para que requira a presenza do Equipo de Primeiros Auxilios e a Axuda Exterior.

Evitarase, sempre que a gravidade do accidentado permita o segundo o bo criterio das persoas que lle atenden, o traslado con transportes particulares pola incomodidade e risco que implica.

# PLAN DE AUTOPROTECCIÓN

## “IES FRANCISCO AGUIAR- BETANZOS”

### ACTUACIÓN FRONTA A RISCOS CONSECUCENCIA DA ACTIVIDADE DESENVOLVIDA – ATRACO

#### Protocolo de actuacións

#### Atraco

Relación secuencial de actuacións para facer fronte ás situacións de risco desta natureza.

#### 1º

Ante un atraco, deberá manterse a calma e a serenidade. Obrar con actuacións firmes, sabendo sempre o que se fai. Non deixarse levar por impulsos.

#### 2º

O pánico é un factor emocional provocado polo medo que en ocasións leva a correr un risco superior.

O risco de pánico acrecéntase se unha persoa esténdeo a un colectivo. A serenidade e a firmeza das persoas evitan situacións de pánico colectivo.

Tratar de manter a firmeza de ánimo e non adoptar actitudes que poñan en perigo a vida propia e a dos demais.

#### 3º

Solicitar a máxima información posible, ao obxecto de poder facilitala á Policía: Número de persoas actuantes, idade aproximada, aspecto físico, idioma, aspectos de comportamento, actitude mantida e trato, vestimenta, así como outros trazos que permitan a súa identificación. (marcas e sinais, cicatrices, defectos, tatuaxes, etc.)

Calquera pista pode ser vital para unha posible detención dos atracadores.

#### 4º

Finalizado o atraco, e cando sexa posible, deberá:

- Primeiro auxiliar aos posibles compañeiros ou vítimas tanto físicos como emocionais.
- Posteriormente comunicar a acción ao **Director/a de o Plan de Actuación**, o cal Avaliará a situación e adoptará as medidas oportunas.
- Se é necesario, poderá solicitarse directamente a presenza da Axuda Externa (Policía).

# PLAN DE AUTOPROTECCIÓN

## “IES FRANCISCO AGUIAR- BETANZOS”

### ACTUACIÓNS FRONTE A RISCOS CONSECUCENCIA DA ACTIVIDADE DESENVOLVIDA - AVISO DE BOMBA

#### Protocolo de actuacións

#### Aviso de Bomba

Relación secuencial de actuacións para facer fronte ás situacións de risco desta natureza.

#### 1º

Ante un conato de aviso de Bomba dentro das instalacións, deberá manterse a calma e a serenidade, e comunicar a acción ao **Director/a de o Plan de Actuación**, o cal Avaliará a situación e adoptará as medidas oportunas.

Como norma xeral **alertar ao Profesorado para que conduza ao alumnado e evacuen o centro.**

#### 2º

Solicítase directamente a presenza da Axuda Externa (Policía).

#### 3º

Solicitar e tratar de conseguir a máxima información posible dada por teléfono, ao obxecto de poder facilitala á Policía:

- Voz de home ou muller.
- Voz manipulada ou entrecortada.
- Ruídos de fondo.
- Duración das chamadas.
- Aspecto manifesto da voz: Temblorosa, Risueña, Enfadada, Ameazante, Informativa, etc.
- Idioma ou acento da voz.
- Calquera pista pode ser vital para unha posible identificación do delinciente.

#### 4º

O **Director/a de o Plan de Actuación**, actuará seguindo sempre as indicacións da Policía, e no seu caso, se así o requirise, informando inmediatamente os Equipos de Evacuación, dando a voz de Alarma, para a evacuación do edificio.

# PLAN DE AUTOPROTECCIÓN “IES FRANCISCO AGUIAR- BETANZOS”

## ACTUACIÓNS FRONTE A RISCOS CONSECUCENCIA DA ACTIVIDADE DESENVOLVIDA - CARTA BOMBA

### Protocolo de actuacións

### Carta Bomba

Relación secuencial de actuacións para facer fronte ás situacións de risco desta natureza.

#### 1º

Ante unha explosión provocada por unha carta Bomba dentro das instalacións, deberá manterse a calma e a serenidade, e comunicar a acción ao **Director/a de o Plan de Actuación**, o cal Avaliará a situación e adoptará as medidas oportunas.

Así mesmo tratarase de controlar a situación de desorde ou de caos que se desencadeou.

#### 2º

Avisarase aos Equipos de Segunda Intervención e aos Equipos de Alarma e Evacuación, así como a presenza da Axuda Externa (Policía e Servizos médicos).

#### 3º

Tratarase de rescatar, socorrer e atender aos feridos, se os houberse, ata a chegada dos servizos especializados da Axuda Externa.

Comprobarase que non queda ninguén atrapado ou en situación de perigo ou de gravidade.

#### 4º

O **Director/a de o Plan de Actuación**, actuará seguindo sempre as indicacións da Policía, e no seu caso, se así o requirise, informando inmediatamente os Equipos de Evacuación, dando a voz de Alarma, para a evacuación do edificio se fose necesario.

# PLAN DE AUTOPROTECCIÓN “IES FRANCISCO AGUIAR- BETANZOS”

## ACTUACIÓN SFRONTE A RISCOS CONSECUCION DA ACTIVIDADE DESENVOLVIDA - DETECCIÓN DE

### PAQUETE SOSPEITOSO

#### Protocolo de actuacións

#### Detección de paquete sospeitoso

Relación secuencial de actuacións para facer fronte ás situacións de risco desta natureza.

#### 1º

Ante a presenza dun paquete sospeitoso, alertarase inicialmente ao **Director/a de o Plan de Actuación**, o cal actuará en consecuencia alertando aos Equipos de Primeira e Segunda Intervención, así como aos Equipos de Alarma e Evacuación.

#### 2º

Avaliarase a situación, e adoptaranse as medidas oportunas. Se se estima necesario o **Director/a de o Plan de Actuación**, declarará a situación de emerxencia e solicitarase a axuda dos Equipos exteriores da Policía.

#### 3º

Evitarase mentres acoden os servizos de Policía, que as persoas se acheguen de forma accidental ao lugar onde se atope o paquete sospeitoso, despexando a zona.

#### 4º

Solicitarase toda a información necesaria pola que a presenza do paquete fíxose sospeitosa: Destinatario, Procedencia, Forma, Volume, Peso, etc. para podelo comunicar aos servizos Policiais.

#### 5º

O **Director/a de o Plan de Actuación**, actuará seguindo sempre as indicacións da Policía, e no seu caso, se así o requirise, informando inmediatamente os Equipos de Evacuación, dando a voz de Alarma, para a evacuación do edificio.

# PLAN DE AUTOPROTECCIÓN “IES FRANCISCO AGUIAR- BETANZOS”

## ACTUACIONES FRONTE A RISCOS CONSECUCIA DA ACTIVIDADE DESENVOLVIDA - ATENTADO

### TERRORISTA

#### Protocolo de actuacións

#### Atentado terrorista

Relación secuencial de actuacións para facer fronte ás situacións de risco desta natureza.

#### 1º

Ante unha explosión ou incidente nos que se teña a dúbida sobre tratarse dun atentado terrorista, nos primeiros instantes débese de evitar que o suceso alcance maiores dimensións naquilo que sexa posible á vista das circunstancias. Así mesmo tratarase de controlar a situación de desorde ou de caos que se desencadeou.

#### 2º

Como norma xeral: primeiro deberase alertar e logo intervir. **Alertar ao Profesorado para que conduza ao alumnado e evacuen o centro.**

#### 3º

Avisarase aos Equipos de Primeira e Segunda Intervención e aos Equipos de Alarma e Evacuación, así como ao *Director/a de o Plan de Actuación*.

#### 4º

Alertará o *Director/a de o Plan de Actuación*, declarando a emerxencia e requirindo a axuda dos Equipos exteriores.

#### 5º

Tratarase de rescatar, socorrer e atender aos feridos, se os houberse, ata a chegada dos servizos especializados da Axuda Externa. Comprobarase que non queda ninguén atrapado ou en situación de perigo ou de gravidade.



# PLAN DE AUTOPROTECCIÓN

## “IES FRANCISCO AGUIAR- BETANZOS”

### ACTUACIÓN S FRONTE A RISCOS CONSECUCIA DA ACTIVIDADE DESENVOLVIDA - TRÁFICO E/OU

#### CONSUMO DE DROGAS

##### Protocolo de actuacións

### Tráfico e/ou consumo de drogas

Relación secuencial de actuacións para facer fronte ás situacións de risco desta natureza.

#### 1º

Ante o tráfico e/ou consumo de drogas dentro das instalacións do centro, deberase obrar con actuacións firmes, sabendo sempre o que se fai.

Non deixarse levar por impulsos.

Tratar de manter a firmeza de ánimo e non adoptar actitudes que poñan en perigo a vida propia e lade os demais.

#### 2º

Comunicar ao **Director/a de o Plan de Actuación**, o cal Avaliará a situación e adoptará as medidas oportunas:

- Solicitar directamente a presenza da Axuda Externa (Policía).
- Poñer en coñecemento do sucedido aos pais ou titores do alumno.
- Tomar medidas escolares oportunas cara ao alumno.

#### 3º

Os equipos de Seguridade interiores, accederán ao lugar do suceso e tratarán de controlar a situación, en caso contrario deberá solicitarse directamente a presenza da Axuda Externa (Policía).

#### 4º

Solicitar a máxima información posible, ao obxecto de poder facilitala á Policía:

- Presenza de cámaras (no Centro educativo ou nas inmediacións) que puidesen dar pistas sobre o sucedido.
- Número de persoas actúantes, idade aproximada, aspecto físico, idioma, aspectos de comportamento, actitude mantida e trato, vestimenta, así como outros trazos que permitan a súa identificación. (marcas e sinais, cicatrices, defectos, tatuaxes, etc.)
- Calquera pista pode ser vital para unha posible detención dos causantes.

#### 5º

O **Director/a de o Plan de Actuación**, actuará seguindo sempre as indicacións da Policía, e no seu caso, se así o requirise, informando inmediatamente os familiares das persoas implicadas.

# PLAN DE AUTOPROTECCIÓN “IES FRANCISCO AGUIAR- BETANZOS”

## ACTUACIÓNS FRONTE A RISCOS CONSECUCENCIA DA ACTIVIDADE DESENVOLVIDA – COMPORTAMENTOS

### ANTISOCIAIS

#### Protocolo de actuacións

#### Comportamentos antisociais

Relación secuencial de actuacións para facer fronte ás situacións de risco desta natureza.

#### 1º

Ante un comportamento antisocial ou conflitivo dentro das instalacións, deberá manterse a calma e a serenidade. Obrar con actuacións firmes, sabendo sempre o que se fai.

Non deixarse levar por impulsos.

Tratar de manter a firmeza de ánimo e non adoptar actitudes que poñan en perigo a vida propia e a dos demais.

#### 2º

Comunicar a acción aos equipos de Seguridade interiores e ao **Director/a de o Plan de Actuación**, o cal Avaliará a situación e adoptará as medidas oportunas:

- Solicitarse directamente a presenza da Axuda Externa (Policía).
- Auxiliar aos posibles compañeiros ou vítimas tanto físicos como emocionais.

#### 3º

Os equipos de Seguridade interiores, accederán ao lugar do suceso e tratarán de controlar a situación, en caso contrario deberá solicitarse directamente a presenza da Axuda Externa (Policía).

#### 4º

Solicitar a máxima información posible, ao obxecto de poder facilitala á Policía:

- Presenza de cámaras (no Centro educativo ou nas inmediacións) que puidesen dar pistas sobre o sucedido.
- Número de persoas actuantes, idade aproximada, aspecto físico, idioma, aspectos de comportamento, actitude mantida e trato, vestimenta, así como outros trazos que permitan a súa identificación. (marcas e sinais, cicatrices, defectos, tatuaxes, etc.)
- Calquera pista pode ser vital para unha posible detención dos causantes.

#### 5º

O **Director/a de o Plan de Actuación**, actuará seguindo sempre as indicacións da Policía, e no seu caso, se así o requirise, informando inmediatamente os familiares das persoas implicadas.

# PLAN DE AUTOPROTECCIÓN “IES FRANCISCO AGUIAR- BETANZOS”

## ACTUACIÓN FRONTA A RISCOS CONSECUCENCIA DA ACTIVIDADE DESENVOLVIDA - INCIDENTE CON

### MATERIAIS PERIGOSOS

#### Protocolo de actuacións

#### Incidente con materiais perigosos

Relación secuencial de actuacións para facer fronte ás situacións de risco desta natureza.

#### 1º

Ante un incidente con materiais perigosos, declararase un conato de emerxencia e tentarase resolver a situación con medios propios ou co concurso dos servizos técnicos especializados.

Mentres estes últimos acoden, o persoal interviniente adoptará as medidas oportunas para evitar danos maiores, tanto para as persoas como para as instalacións.

#### 2º

Cortarse inmediatamente a alimentación eléctrica se existe perigo de incendio, pola natureza do incidente.

#### 3º

**Como norma xeral: primeiro alertar e logo intervir.**

#### 4º

Comunicarase a situación ao **Director/a de o Plan de Actuación**, así como aos Equipos de Primeira Intervención, para que interveñan tratando de facerse cargo da situación.

#### 5º

Avaliada a situación actual do incidente polo Director/a de o Plan de Actuación, actuará en consecuencia alertando se é preciso aos Equipos de Segunda Intervención e aos Equipos de Axuda e Evacuación.

#### 6º

Se non se pode ou non se sabe controlar a situación, alertarase de inmediato para solicitar a incorporación da Axuda Externa.

Mentres tanto, tratarase de evitar que o suceso alcance maiores dimensións.

# PLAN DE AUTOPROTECCIÓN “IES FRANCISCO AGUIAR- BETANZOS”

## ACTUACIÓNS FRONTE A RISCOS CONSECUENCIA DA ACTIVIDADE DESENVOLVIDA - INCIDENTE CON MÁQUINAS, EQUIPAMENTOS Ou INSTALACIÓNS

### Protocolo de actuacións

### Incidentes con máquinas, equipamentos ou instalacións

Relación secuencial de actuacións para facer fronte ás situacións de risco desta natureza.

**1º**

Ante un incidente con máquinas, equipos ou instalacións, declararase un conato de emerxencia e tentarase resolver a situación con medios propios ou co concurso dos servizos técnicos especializados. Mentres estes últimos acoden, o persoal interviniente adoptará as medidas oportunas para evitar danos maiores, tanto para as persoas como para a instalación.

**2º**

Cortarse inmediatamente a alimentación eléctrica se existe perigo de incendio, pola natureza do incidente.

**3º**

Como norma xeral: primeiro alertar e logo intervir.

**4º**

Comunicarase a situación ao **Director/a de o Plan de Actuación**, así como aos Equipos de Primeira Intervención, para que interveñan tratando de facerse cargo da situación.

**5º**

Avaliada a situación actual do incidente polo Director/a de o Plan de Actuación, actuará en consecuencia alertando se é preciso aos Equipos de Segunda Intervención e aos Equipos de Axuda e Evacuación.

**6º**

Se non se pode ou non se sabe controlar a situación, alertarase de inmediato para solicitar a incorporación da Axuda Externa. Mentres chega a axuda necesaria, atenderá aos feridos se os houberse, paralizará a instalación e evitará que accidentalmente poidan verse involucradas as persoas.

# PLAN DE AUTOPROTECCIÓN “IES FRANCISCO AGUIAR- BETANZOS”

## ACTUACIONES FRENTE A RISCOS EXTERNOS CONTEMPLADOS NOS PLANS DE PROTECCIÓN CIVIL E

### ACTIVIDADES DE RISCO PRÓXIMOS - RISCOS NATURAIS - MOVEMENTOS SÍSMICOS

#### Protocolo de actuacións

#### Movimentos Sísmicos

Relación secuencial de actuacións para facer fronte ás situacións de risco desta natureza.

#### 1º

Durante a súa ocorrencia se se atopa no edificio, tratar de situarse naqueles puntos que poidan presentar menor risco tales como os dinteles das portas, xunto aos muros de carga ou que ofrezan certa resistencia estrutural; afastarse dos puntos nos que poida ser previsible caía de obxectos suspendidos ou situados en altura.

**Alertar ao Profesorado para que conduza ao alumnado e evacuen o centro.**

#### 2º

Non utilizar o ascensor, xa que os efectos do terremoto poderían provocar o seu esborralle ou quedar atrapado no seu interior.

#### 3º

Se se atopa no exterior, afastarse das proximidades dos edificios para evitar a proxección de beirados ou outros elementos dos tellados ou das cornixas e non situarse baixo a copa de grandes árbores ou na liña da súa posible caída.

#### 4º

Procurar non achegarse nin penetrar en edificios danados. O perigo maior por caída de cascallos, revestimentos, cristais, etc., está na vertical das fachadas.

#### 5º

Os terremotos adoitan producir en ocasións pánico nas persoas. Se se ten enteira, tranquilizar ao resto dos presentes e en particular a aquelas persoas con maior pánico que poidan inducilo sobre o colectivo.

#### 6º

Tente responder as chamadas de axuda e colaborar cos Equipos intervinientes, pero non acuda ás zonas afectadas sen que o soliciten os Equipos de intervención. É importante evitar esculcar polas zonas sinistradas; isto é perigoso e ademais dificultará os labores de rehabilitación.

#### 7º

Se a gravidade das consecuencias así o aconsella, o Director/a de o Plan de Autoprotección declarará algún dos niveis de resposta previstos:

- Conato de emerxencia

## PLAN DE AUTOPROTECCIÓN “IES FRANCISCO AGUIAR- BETANZOS”

---

- Emerxencia Parcial
- Emerxencia Xeral

**8º**

O Director/a de o Plan de Actuación impartirá instrucións aos equipos de emerxencia. Informará o Director/a de o plan de Autoprotección e no seu caso, solicitará a presenza da axuda externa.

**9º**

Acudir ao punto de encontro para confirmar a evacuación segura e efectuar o reconto de persoal.

### **ACTUACIÓNS FRONTE A RISCOS EXTERNOS CONTEMPLADOS NOS PLANS DE PROTECCIÓN CIVIL E ACTIVIDADES DE RISCO PRÓXIMOS - RISCOS NATURAIS - RISCOS METEOROLÓXICOS OU CLIMÁTICOS - TORMENTAS E INUNDACIÓNS**

**Protocolo de actuacións**

#### **Tormentas e Inundacións**

Relación secuencial de actuacións para facer fronte ás situacións de risco desta natureza.

**1º**

Ante situacións de emerxencia orixinadas por choivas intensas, é moi importante manterse permanentemente informado a través da radio e doutros medios de comunicación, das predicións meteorolóxicas e o estado da situación.

O Director/a de o Plan de Actuación, delegará nunha persoa que será responsable de manterlle informado sobre o avance da situación.

**2º**

Se chegase a alagarse o edificio, é fundamental abandonar canto antes os sotos e plantas baixas e desconectar a enerxía eléctrica utilizando, preferentemente, lanternas para a iluminación.

En tal caso, avisarase ao Director/a de o Plan de Actuación, para que dirixa as operacións dos Equipos de Intervención e dos Equipos de Alarma e Evacuación.

**3º**

O Equipo de Alarma e Evacuación, facilitará a evacuación das persoas das zonas máis baixas dirixíndoas aos puntos máis altos do edificio.

**4º**

Seguir as indicacións de Protección Civil.

**5º**

Tente responder as chamadas de axuda e colaborar cos Equipos intervinientes se fose necesario, pero non acuda ás zonas afectadas sen que o soliciten os Equipos de intervención. É importante evitar

## PLAN DE AUTOPROTECCIÓN “IES FRANCISCO AGUIAR- BETANZOS”

---

esculcar polas zonas sinistradas; isto é perigoso e ademais dificultará os labores de actuación.

**6º**

Se a gravidade das consecuencias así o aconsella, o Director/a de o Plan de Autoprotección declarará algún dos niveis de resposta previstos:

- Conato de emerxencia
- Emerxencia Parcial
- Emerxencia Xeral

**7º**

O Director/a de o Plan de Actuación impartirá instrucións aos equipos de emerxencia. Informará o Director/a de o plan de Autoprotección e no seu caso, solicitará a presenza da axuda externa.

**8º**

Acudir ao punto de encontro para confirmar a evacuación segura e efectuar o recento de persoal.

### **ACTUACIÓNS FRONTE A RISCOS EXTERNOS CONTEMPLADOS NOS PLANS DE PROTECCIÓN CIVIL E**

### **ACTIVIDADES DE RISCO PRÓXIMOS - RISCOS NATURAIS - RISCOS METEOROLÓXICOS Ou CLIMÁTICOS -**

### **RAIOS E TORMENTAS ELÉCTRICAS**

Protocolo de actuacións

### **Raios e Tormentas Eléctricas**

Relación secuencial de actuacións para facer fronte ás situacións de risco desta natureza.

**1º**

Ante situacións de emerxencia orixinadas por tormentas eléctricas (que poden ademais ir ou non ir acompañadas de choiva), é moi importante manterse permanentemente informado a través da radio e doutros medios de comunicación, das predicións meteorolóxicas e o estado da situación.

O Director/a de o Plan de Actuación, delegará nunha persoa que será responsable de manterlle informado sobre o avance da situación.

**2º**

Impedir a saída ao exterior do persoal do Centro educativo ou dos visitantes.

**3º**

Pechar portas e xanelas impedindo as correntes de aire.

**4º**

Seguir as indicacións de Protección Civil.

**5º**

## PLAN DE AUTOPROTECCIÓN “IES FRANCISCO AGUIAR- BETANZOS”

Desconectar os aparellos eléctricos e electrónicos da rede eléctrica, xa que unha subida de tensión podería causar máis danos nos equipos que unhas horas de inactividade. Se é preciso desconectar o tendido eléctrico.

**6º**

Tente responder as chamadas de axuda e colaborar cos Equipos intervinientes se fose necesario, pero non acuda ás zonas afectadas sen que o soliciten os Equipos de intervención.

**7º**

Se a gravidade das consecuencias así o aconsella, o Director/a de o Plan de Autoprotección declarará algún dos niveis de resposta previstos:

- Conato de emerxencia
- Emerxencia Parcial
- Emerxencia Xeral

**8º**

O Director/a de o Plan de Actuación impartirá instrucións aos equipos de emerxencia. Informará o Director/a de o Plan de Autoprotección e no seu caso, solicitará a presenza da axuda externa.

### **ACTUACIÓNS FRONTE A RISCOS EXTERNOS CONTEMPLADOS NOS PLANS DE PROTECCIÓN CIVIL E**

### **ACTIVIDADES DE RISCO PRÓXIMOS - RISCOS NATURAIS - RISCOS METEOROLÓXICOS Ou CLIMÁTICOS - XEADAS E/OU BAIXAS TEMPERATURAS**

Protocolo de actuacións

### **Xeadas e/ou Baixas Temperaturas**

Relación secuencial de actuacións para facer fronte ás situacións de risco desta natureza.

**1º**

Ante situacións de emerxencia orixinadas por Xeadas ou Fríos moi intensos, é moi importante manterse permanentemente informado a través da radio e doutros medios de comunicación, das predicións meteorolóxicas e o estado da situación.

O Director/a de o Plan de Actuación, delegará nunha persoa que será responsable de manterlle informado sobre o avance da situación.

**2º**

O persoal deberá permanecer no Centro educativo, se o temporal sorprende dentro do mesmo.

**3º**

Pechar portas e xanelas impedindo as correntes de aire e a entrada de aire frío do exterior. Lembre que os sistemas enerxéticos poden interromperse ou esgotarse, polo que hai que reservalos ao máximo.



## PLAN DE AUTOPROTECCIÓN “IES FRANCISCO AGUIAR- BETANZOS”

---

**4º**

Seguir as indicacións de Protección Civil.

**5º**

Tente responder as chamadas de axuda e colaborar cos Equipos intervinientes se fose necesario, pero non acuda ás zonas afectadas sen que o soliciten os Equipos de intervención. Se non se dispón de equipos apropiados contra o frío, non deberá unirse aos equipos.

**6º**

Se a gravidade das consecuencias así o aconsella, o Director/a de o Plan de Autoprotección declarará algún dos niveis de resposta previstos:

- Conato de emerxencia
- Emerxencia Parcial
- Emerxencia Xeral

**7º**

O Director/a de o Plan de Actuación impartirá instrucións aos equipos de emerxencia. Informará o Director/a de o Plan de Autoprotección e no seu caso, solicitará a presenza da axuda externa.

### ACTUACIÓNS FRONTE A RISCOS EXTERNOS CONTEMPLADOS NOS PLANS DE PROTECCIÓN CIVIL E

### ACTIVIDADES DE RISCO PRÓXIMOS - RISCOS NATURAIS - RISCOS METEOROLÓXICOS OU CLIMÁTICOS -

#### SARABIA

##### **Protocolo de actuacións**

**Sarabia**

Relación secuencial de actuacións para facer fronte ás situacións de risco desta natureza.

**1º**

Ante situacións de emerxencia orixinadas por fortes granizadas, é moi importante manterse permanentemente informado a través da radio e doutros medios de comunicación, das predicións meteorolóxicas e o estado da situación.

O Director/a de o Plan de Actuación, delegará nunha persoa que será responsable de manterlle informado sobre o avance da situación.

**2º**

O persoal deberá permanecer no Centro educativo, se o temporal de sarabia sorprende dentro do mesmo.

**3º**

Pechar portas e xanelas impedindo as correntes de aire e a entrada de aire frío do exterior. Lembre que os sistemas enerxéticos poden interromperse ou esgotarse, polo que hai que reservalos ao máximo.

## PLAN DE AUTOPROTECCIÓN “IES FRANCISCO AGUIAR- BETANZOS”

---

**4º**

Seguir as indicacións de Protección Civil.

**5º**

Tente responder as chamadas de axuda e colaborar cos Equipos intervinientes se fose necesario, pero non acuda ás zonas afectadas sen que o soliciten os Equipos de intervención.

**6º**

Se a gravidade das consecuencias así o aconsella, o Director/a de o Plan de Autoprotección declarará algún dos niveis de resposta previstos:

- Conato de emerxencia
- Emerxencia Parcial
- Emerxencia Xeral

**7º**

O Director/a de o Plan de Actuación impartirá instrucións aos equipos de emerxencia. Informará o Director/a de o Plan de Autoprotección e no seu caso, solicitará a presenza da axuda externa.

### **ACTUACIÓNS FRONTE A RISCOS EXTERNOS CONTEMPLADOS NOS PLANS DE PROTECCIÓN CIVIL E**

### **ACTIVIDADES DE RISCO PRÓXIMOS - RISCOS NATURAIS - RISCOS METEOROLÓXICOS OU CLIMÁTICOS -**

### **VENTOS FORTES**

#### **Protocolo de actuacións**

#### **Ventos Fortes**

Relación secuencial de actuacións para facer fronte ás situacións de risco desta natureza.

**1º**

Ante situacións de emerxencia orixinadas por ventos fortes e tempestuosos, é moi importante manterse permanentemente informado a través da radio e doutros medios de comunicación, das predicións meteorolóxicas e o estado da situación.

O Director/a de o Plan de Actuación, delegará nunha persoa que será responsable de manterlle informado sobre o avance da situación.

**2º**

O persoal deberá permanecer no Centro educativo, se o temporal sorprende dentro do mesmo.

**3º**

Pechar portas e xanelas impedindo as correntes de aire.

**4º**

## PLAN DE AUTOPROTECCIÓN “IES FRANCISCO AGUIAR- BETANZOS”

---

Afianzar todos os obxectos e elementos que puidesen ser desprazados polo aire.

**5º**

Suspender todos os traballos no exterior e afianzar estadas, escaleiras de man e demais medios auxiliares en evitación de esborralles.

**6º**

Evitar a saída ao exterior, e en caso necesario de saír, é conveniente afastarse de cornixas, muros ou árbores, que poidan chegar a desprenderse e tomar precaucións diante de edificacións en construción ou en mal estado.

**7º**

Seguir as indicacións de Protección Civil.

**8º**

Tente responder as chamadas de axuda e colaborar cos Equipos intervinientes se fose necesario, pero non acuda ás zonas afectadas sen que o soliciten os Equipos de intervención.

**9º**

Se a gravidade das consecuencias así o aconsella, o Director/a de o Plan de Autoprotección declarará algún dos niveis de resposta previstos:

- Conato de emerxencia
- Emerxencia Parcial
- Emerxencia Xeral

**10º**

O Director/a de o Plan de Actuación impartirá instrucións aos equipos de emerxencia. Informará o Director/a de o Plan de Autoprotección e no seu caso, solicitará a presenza da axuda externa.

# PLAN DE AUTOPROTECCIÓN “IES FRANCISCO AGUIAR- BETANZOS”

## ACTUACIÓNS FRONTE A RISCOS EXTERNOS CONTEMPLADOS NOS PLANS DE PROTECCIÓN CIVIL E

### ACTIVIDADES DE RISCO PRÓXIMOS - RISCOS NATURAIS - MAREAS VIVAS, TEMPORAIS E TSUNAMIS

#### Protocolo de actuacións

#### Mareas Vivas, Temporais e Tsunamis

Relación secuencial de actuacións para facer fronte ás situacións de risco desta natureza.

#### 1º

Ante situacións de emerxencia orixinadas por maremotos ou tsunamis, é moi importante manterse permanentemente informado a través da radio e doutros medios de comunicación, das predicións meteorolóxicas e o estado da situación.

O Director/a de o Plan de Actuación, delegará nunha persoa que será responsable de manterlle informado sobre o avance da situación.

#### 2º

Se o edificio está próximo á costa e sente un terremoto o suficientemente forte para gretar muros, é posible que dentro dos vinte minutos seguintes poida producirse un maremoto ou tsunami. **Deberá alertarse a todo o persoal desta circunstancia.**

#### 3º

O Director/a de o Plan de Actuación solicitará a presenza de de os Equipos de Intervención, Alerta e Evacuación e Primeiros Auxilios, e á vista das noticias emitidas polas emisoras de radio e televisión facilitadas polo Instituto Xeográfico Nacional - IGN e de Protección Civil. actuará en consecuencia.

#### 4º

O Equipo de Alarma e Evacuación, facilitará a evacuación das persoas das zonas máis baixas dirixíndoas aos puntos máis altos do edificio. Se é alertado da proximidade dun maremoto ou tsunami, sitúese nunha zona alta de polo menos 30 metros sobre o nivel do mar en terreo natural.

O tsunami chegará cunha velocidade de máis de 100 Km/h. Non tente fuxir no coche. Non é o momento. Teña sempre presente que un tsunami pode penetrar por ríos, ramblas ou marismas, varios quilómetros terra dentro, por tanto afastarse destes.

Non crea que por non estar preto do mar non vai verse afectado pola situación. Deberá estar previsto.

#### 5º

Seguiranse constantemente as indicacións de Protección Civil.

#### 6º

Este tipo de situacións que provocan tensión, adoitan producir en ocasións pánico nas persoas. Se se ten enteira, tranquilizar ao resto dos presentes e en particular a aquelas persoas con maior pánico que poidan inducilo sobre o colectivo.

## PLAN DE AUTOPROTECCIÓN “IES FRANCISCO AGUIAR- BETANZOS”

---

**7º**

O tsunami pode ter dez ou máis ondas destrutivas en 12 horas; procure ter a man roupa de abrigo, e non senta a salvo se logrou sobrevivir ás primeiras ondas.

**8º**

Se a gravidade das consecuencias así o aconsella, o Director/a de o Plan de Autoprotección declarará algún dos niveis de resposta previstos:

- Conato de emerxencia
- Emerxencia Parcial
- Emerxencia Xeral

**9º**

O Director/a de o Plan de Actuación impartirá instrucións aos equipos de emerxencia. Informará o Director/a de o plan de Autoprotección e no seu caso, solicitará a presenza da axuda externa.

**10º**

Acudir ao punto de encontro para confirmar a evacuación segura e efectuar o reconto de persoal.

### **ACTUACIÓNS FRONTE A RISCOS EXTERNOS CONTEMPLADOS NOS PLANS DE PROTECCIÓN CIVIL E**

### **ACTIVIDADES DE RISCO PRÓXIMOS - RISCOS TECNOLÓXICOS - RISCOS EN INSTALACIÓN SINGULARES**

### **PRÓXIMAS AO CENTRO EDUCATIVO - GASOLINEIRAS**

#### **Protocolo de actuacións**

#### **Gasolineiras**

Relación secuencial de actuacións para facer fronte ás situacións de risco desta natureza.

***A actuación nestes casos, estará dirixida por Protección Civil, seguindo o Director/a de o Plan de Actuación e o Director/a de o Plan de Autoprotección as indicacións dirixidas por Protección Civil.***

**1º**

Ante o Aviso por Protección Civil, de incendios, derrames ou explosións provocados por gasolineiras próximas, o Director/a de o Plan de Autoprotección e o Director/a de o Plan de Actuación, solicitarán a Protección Civil o Protocolo de actuacións a realizar fronte ao tipo de emerxencia comunicado.

**2º**

Permanecer atentos ás informacións transmitidas por Protección Civil. Non seguir instrucións que non proveñan de fontes oficiais.

**3º**

Informarase por Protección Civil directamente ou no seu caso se afecta a grandes áreas a través dos medios de comunicación, sobre as medidas de protección que se aplicarían segundo o caso e como se terían que levar a cabo.

## PLAN DE AUTOPROTECCIÓN “IES FRANCISCO AGUIAR- BETANZOS”

---

Deberá actuarse seguindo ditas pautas.

### ACTUACIÓN FRONTA A RISCOS EXTERNOS CONTEMPLADOS NOS PLANS DE PROTECCIÓN CIVIL E ACTIVIDADES DE RISCO PRÓXIMOS - RISCOS ANTRÓPICOS - INCENDIOS POBOACIONAIS

#### Protocolo de actuacións

#### Incendios poboacionais

Relación secuencial de actuacións para facer fronte ás situacións de risco desta natureza.

*A actuación nestes casos, estará dirixida por Protección Civil, seguindo o Director/a de o Plan de Actuación e o Director/a de o Plan de Autoprotección as indicacións dirixidas por Protección Civil.*

#### 1º

Ante o aviso de Protección Civil, ou a alerta de Lume nas inmediacións do centro educativo ou noutras actividades alleas no mesmo centro educativo, e que poderían afectar as actividades, persoas ou bens, o Director/a de o Plan de Autoprotección e o Director/a de o Plan de Actuación, solicitarán a Protección Civil as actuacións máis apropiadas a realizar fronte a este tipo de emerxencias.

#### 2º

Mentres tanto, prepararanse os Equipos de Primeira e Segunda Intervención, así como os Equipos de Evacuación, ás informacións transmitidas directamente por Bombeiros e/ou Protección Civil, para actuar en consecuencia.

Non seguir instrucións que non proveñan de fontes oficiais.

Non abusar do uso do teléfono para evitar o bloqueo das liñas telefónicas.

#### 3º

Pechar portas, xanelas ou calquera oco ao exterior. Cubrir con trapos húmidos as posibles rendijas e desconectar ventiladores e aparellos de aire acondicionado. Desconectar a enerxía eléctrica e poñer a salvagarda a documentación importante.

Preparar aos Equipos de Evacuación e Primeiros Auxilios, e Avisar aos traballadores, para preparar ordenadamente a evacuación.

#### 4º

Demandarase información a Protección Civil, sobre as medidas de protección que se aplicarían segundo o caso e como se terían que levar a cabo.

#### 5º

Acudir ao punto de encontro para confirmar a evacuación segura.

# PLAN DE AUTOPROTECCIÓN “IES FRANCISCO AGUIAR- BETANZOS”

## ACTUACIONES FRENTE A RISCOS EXTERNOS CONTEMPLADOS NOS PLANS DE PROTECCIÓN CIVIL E

### ACTIVIDADES DE RISCO PRÓXIMOS - RISCOS ANTRÓPICOS - CONTAMINACIÓN

#### Protocolo de actuacións

#### Contaminación

Relación secuencial de actuacións para facer fronte ás situacións de risco desta natureza.

*A actuación nestes casos, estará dirixida por Protección Civil, seguindo o Director/a de o Plan de Actuación e o Director/a de o Plan de Autoprotección as indicacións dirixidas por Protección Civil.*

#### 1º

Ante o Aviso por Protección Civil, de axentes contaminantes en suspensión no aire, o Director/a de o Plan de Autoprotección e o Director/a de o Plan de Actuación, solicitarán a Protección Civil o Protocolo de actuacións a realizar fronte ao tipo de emerxencia comunicado.

#### 2º

Permanecer atentos ás informacións transmitidas polas emisoras de radio, televisión ou outros medios.

Non seguir instrucións que non proveñan de fontes oficiais.

Non abusar do uso do teléfono para evitar o bloqueo da liñas telefónicas.

#### 3º

Pechar portas, xanelas ou calquera oco ao exterior. Cubrir con trapos húmidos as posibles rendijas e desconectar ventiladores e aparellos de aire acondicionado.

#### 4º

Informarase por Protección Civil directamente ou no seu caso se afecta a grandes áreas a través dos medios de comunicación, sobre as medidas de protección que se aplicarían segundo o caso e como se terían que levar a cabo.

Deberá actuarse seguindo ditas pautas.

## PLAN DE AUTOPROTECCIÓN “IES FRANCISCO AGUIAR- BETANZOS”

---

### 6.2.4- EVACUACIÓN E/OU CONFINAMENTO.

O fin da Protección Contra Incendios e outro tipo de Emerxencia é alcanzar a Seguridade das persoas e bens en caso de desencadenamento de calquera accidente. A Seguridade das persoas é con todo, o seu principal obxectivo.

O medio máis eficaz de protección das persoas é a súa Evacuación da Contorna afectada pola Emerxencia. A Evacuación concreta de persoas, implica que as Vías de Evacuación sexan suficientes, en número e dimensións, seguras ao tránsito, pola súa xeometría, ventilación, iluminación e que a evacuación se desenvolva con orde e rapidez.

Cando a Evacuación conclúese é moi importante que todas as persoas evacuadas sitúense en Puntos de Concentración en cada un dos cales se verificará quen evacuou a zona afectada, as condicións nas que se atopan e recollerase a información de que dispoñan acerca de quen puidese quedar atrapado ou se atope en situación comprometida, ferido, intoxicado, etc.

Cando a evacuación non sexa posible ou perigosa, podemos optar pola outra posibilidade para manter as persoas nun lugar seguro que é o confinamento. Leste consiste en confinar determinadas persoas nunha dependencia do edificio para a súa maior seguridade ata que aparezan os Servizos de Emerxencia Externos. Para iso, unha vez confinados nunha dependencia temos que pechar ben as portas, humedecer toallas ou trapos e colocalos na grella inferior da porta, para que desta maneira non entren nin fumes, nin gases producidos polo incendio. E se ninguén é coñecedor de que estamos confinados nesa dependencia deberíamos facernos ver a través da xanela.

### ACTUACIÓNS XERAIS DURANTE A EVACUACIÓN:

#### Equipo de Evacuación e Primeiros Auxilios

Constitúe un apoio fundamental das operacións de Evacuación.

- Establecida a situación de Emerxencia e coñecida a Alarma, tanto no caso de Emerxencia Parcial como no caso de Emerxencia Xeral, corresponde ao Xefe da Emerxencia a dirección da Evacuación.
- As persoas que se atopan no Edificio seguirán as indicacións do Xefe da Emerxencia en canto a vías de Evacuación que deben seguir, aplicando sempre que sexa posible os criterios de entrada e saída utilizados habitualmente, plenamente asumidos polos profesionais e usuarios do Edificio.
- Axudarán ás persoas feridas, intoxicadas ou atrapadas que non se poidan evacuar polos seus propios medios.
- A condución da Evacuación farase con rapidez e enerxía, pero sempre con tranquilidade e sen berrar.
- Non se permitirá que ninguén retroceda no seu fluxo de Evacuación polas vías delimitadas, nin que pretenda buscar a alguén ou recoller algo.
- Non se permitirá o uso dos ascensores.



## PLAN DE AUTOPROTECCIÓN “IES FRANCISCO AGUIAR- BETANZOS”

---

- O Xefe da Emerxencia tomará nota en cada Punto de Concentración das persoas evacuadas que se concentren nel.
- Decidirá se o considera oportuno, pola evolución do incendio ou Emerxencia, vento dominante durante o sinistro, escaseza de medios propios ou falta de apoio, propoñer a Evacuación doutras zonas ocupadas circundantes.

<b>PUNTO DE ENCONTRO</b>
<b>PATIO SITUADO FRONTE AO EDIFICIO ANEXO POLO CAMIÑO CARREGAL</b>

<b>PUNTO DE ENCONTRO EXTERIOR</b>
<b>PARQUE DE PABLO IGLESIAS</b>

### **Persoal do edificio non incluído nos equipos de emerxencia**

- Ao coñecer a situación de Emerxencia Xeral procederá a evacuar a súa zona de traballo polo itinerario de Evacuación Principal que lle fora asignado e que debe coñecer, presente nos planos do apartado 4.3 do Capítulo 4 do presente Plan de Autoprotección (Planos de vías de evacuación).
- Evacuará con rapidez, cumprindo con todas consígnalas de Evacuación, axudando, se pode, ao Xefe da Emerxencia, especialmente co persoal alleo ao Edificio.
- Acudirá aos Puntos de Encontro asignados onde facilitará os seus datos e se cerciorará de que foron rexistrados na relación de evacuados.

*Ao tratarse dun Centro Docente, todo o Persoal do Centro teñen tarefas durante a situación da emerxencia.*

## PLAN DE AUTOPROTECCIÓN “IES FRANCISCO AGUIAR- BETANZOS”

---

CONSIGNAS XENERAIS DE EVACUACIÓN COMÚNS PARA TODO O PERSOAL
- Ao recibir o sinal de alarma, proceda inmediatamente a abandonar o seu posto, se non ten unha misión específica asignada.
- Actúe con serenidade e calma.
- Durante a Evacuación manteña silencio ou fale en voz baixa. Non berre.
- Siga ao pé da letra as instrucións recibidas ou as que lle dean os compoñentes do Equipo de Evacuación.
- Siga o itinerario de Evacuación que lle fora asignado e que coñece pola formación recibida ou polos exercicios realizados.
- Se circula nun ambiente cargado de fume e gases da combustión, agáchese e mesmo gatee. Protexa a súa boca e nariz cun pano.
- Nunca volva cara atrás en percorrido.
- Camiñe con rapidez, pero sen precipitación. Non mire cara atrás.
- Diríxase directamente ao momento de concentración previsto, seguindo os itinerarios coñecidos e alí confirme claramente a súa presenza, ou cumpra as indicacións do E.E.
- Abandone o Punto de Concentración cando se lle requira que o faga.

## PLAN DE AUTOPROTECCIÓN “IES FRANCISCO AGUIAR- BETANZOS”

INSTRUCCIÓN DE EVACUACIÓN
Unha vez iniciada a alarma, todo o persoal con responsabilidades específicas desenvolverá os seus labores, atendendo especialmente a: <ul style="list-style-type: none"><li>- Apertura das portas exteriores</li><li>- Suspensión da corrente eléctrica</li><li>- Petición de axuda aos medios exteriores</li></ul>
A orde de Evacuación será directa e a súa realización será inmediata.
Non se permitirá a volta atrás durante o proceso de Evacuación xa que entorpecería enormemente o bo funcionamento da mesma.
Abandonaranse as pertenzas e utensilios no lugar de traballo, excepto en caso de ameaza de bomba, en que se recomenda saír cos mesmos para facilitar a detección de obxectos sospeitosos.
A Evacuación realizarase sempre desocupando os niveis inferiores do edificio para evitar tumultos.
Utilizaranse as saídas habituais para non entorpecer outro fluxo circulatorio, salvo nos casos nos que sexa imposible utilizar dita saída.
En corredores e escaleiras recoméndase camiñar próximos ás paredes para deixar libre o centro da vía. En todo caso evítanse aglomeracións polo que o camiñar debe ser continuo e sen pausa.
Serán os E.E. os encargados de supervisar que a planta quede totalmente baleira.
Salvo que se indique o contrario, a evacuación realizarase en sentido descendente quedando terminantemente prohibido utilizar o ascensor ou subir polas escaleiras.
Tras a saída dos ocupantes das súas dependencias quedarán pechadas as <b>portas e xanelas</b> para propiciar a estanqueidade do edificio e a consecuente acción cortafuego.
Unha vez prodúcese a saída do edificio evítanse dispersións dos ocupantes do mesmo e dirixíranse de forma ordenada ao punto de encontro establecido.
Manter calma e serenidade.

# PLAN DE AUTOPROTECCIÓN

## “IES FRANCISCO AGUIAR- BETANZOS”

---

### VIAS E PERCORRIDOS DE EVACUACIÓN DO “IES FRANCISCO AGUIAR”

Segundo os planos adxuntos no apartado 4.3 do capítulo 4 dispónse á descrición dos mesmos.

**EDIFICIO PRINCIPAL.-** O Edificio principal posúe varias portas de saída na planta baixa; o acceso a este edificio realízase por varias portas da planta baixa: o acceso principal atópase na fachada principal do edificio, unha porta dobre, de aluminio e cristal sen sistemas de fácil apertura. Existe tamén outra saída de emerxencia preto de conserxería que da ao patio interior do edificio. Tamén existen saídas independentes no ximnasio, no salón de actos, na cafetería e nas escaleiras 3. Todas estas portas teñen apertura ao exterior con barras antipánico

#### **PLANTA BAIXA:**

Os ocupantes desta planta evacuarán da seguinte maneira: todos os ocupantes que se atopan na zona da sala de profesores, secretaría, dirección e aulas de informática saen pola porta principal deste edificio. Os ocupantes da cafetería saen pola propia porta que se atopa nesta dependencia.

Os ocupantes do ximnasio tamén saen pola porta que se atopa nesta dependencia; ao igual que os ocupantes do salón de actos que sairán polas portas correspondentes a esta estancia.

Con respecto aos ocupantes que baixan polas escaleiras das plantas superiores evacuarán da seguinte maneira:

Os ocupantes que baixan da escaleira 1 saen pola porta que se atopa entre o ascensor e conserxería.

Os ocupantes que baixan pola escaleira 2 saen directamente pola porta principal, xa que esta atópase moi preto destas escaleiras.

E, por último, todos os ocupantes que baixan pola escaleira 3 sairán pola porta que tamén se atopa moi preto deste escaleira no hall1.

#### **PLANTA PRIMEIRA:**

Con respecto aos ocupantes da planta primeira, evacuarán da seguinte maneira: as dependencias situadas na zona das aulas 1.6, 1.7, 1.8, 1.9, 1.10, 1.11 baixan pola escaleira 1. Os ocupantes das aulas 1.3, 1.4, 1.5 Laboratorio Ciencias Naturais 1 e 2 baixarán pola escaleira 2. O resto dos ocupantes desta planta, que serán os das aulas da última zona; aula 1.1, 1.2 e seminarios baixarán pola escaleira 3.

Despois haberá como saídas alternativas polas escaleiras 1, 2 e 3 que faranse entre elas.

#### **PLANTA SEGUNDA:**

Con respecto aos ocupantes da planta segunda, evacuarán da seguinte maneira: as dependencias situadas na zona das aulas 2.1, 2.2, 2.3, 2.4 2.5, e varios seminarios baixan pola escaleira 1. Os ocupantes das aulas 2.6, 2.7 2.8 e Laboratorio de química e física baixarán pola escaleira 2.

Despois haberá como saídas alternativas polas escaleiras 1, 2 que faranse entre elas.

**EDIFICIO ANEXO.-** O Edificio anexo posúe varias portas de saída na planta baixa; O acceso a este edificio realízase por varias portas na planta baixa: o acceso principal atópase na fachada principal do edificio: unha porta dobre, de aluminio e cristal sistemas de fácil apertura e con apertura no sentido da evacuación.

## PLAN DE AUTOPROTECCIÓN “IES FRANCISCO AGUIAR- BETANZOS”

---

Tamén existen dúas portas dobres na parte posterior do edificio con apertura no sentido da evacuación pero sen barras antipánico. Ademais hai unha porta na biblioteca; una porta dobre con apertura ao exterior e barras antipánico.

### **PLANTA BAIXA:**

Os ocupantes desta planta evacuarán da seguinte maneira: todos os ocupantes que se atopan na zona da sala de profesores, aulas de informática, aulas 1 e 2 pola porta principal deste edificio. Os ocupantes da Biblioteca, aulas de música e conserxería saen pola porta que se atopa entre a biblioteca e as aulas de música.

### **PLANTA PRIMEIRA:**

Con respecto aos ocupantes da planta primeira, evacuarán da seguinte maneira: as dependencias situadas na zona das aulas de BAC. 1º C, D e E co aula de desdobre baixan pola escaleira 2. Os ocupantes das aulas de BAC. A e B e aula de plástica baixarán pola escaleira 1.

Despois haberá como saídas alternativas polas escaleiras 1 e 2 que faranse entre elas.

### **PLANTA SEGUNDA:**

Con respecto aos ocupantes da planta segunda, evacuarán da seguinte maneira: as dependencias situadas na zona das aulas de BAC. 2º C, D e E co aula de desdobre baixan pola escaleira 2. Os ocupantes das aulas de BAC. A e B e aula de Tecnoloxía baixarán pola escaleira 1.

Despois haberá como saídas alternativas polas escaleiras 1 e 2 que faranse entre elas.

**EDIFICIO 1 (CICLOS FORMATIVOS):** O acceso a este edificio realízase por varias portas da planta baixa: o acceso principal atópanse na fachada principal do edificio. Existe outra porta fronte a porta principal e outra no outro lado do edificio que da a mesma fachada principal. Todas son portas dobres con apertura ao exterior e sen barras antipánico. Este edificio solo ten unha planta.

Os ocupantes deste edificio evacuarán polas portas que se atopan nos alzados principais, que está fronte ao edificio principal; e como saídas alternativas as portas que dan cara a parte posterior do edificio. A zona da aula de Plástico, Almacén, seminario de plástica, ANPA, e aseos saen pola porta do hall 2 que da ao alzado principal e como saída alternativa a porta que está fronte a porta principal. A zona das aulas do ciclos superiores, departamento do ciclo superior a a aula de BAC. saen pola porta situada no paso desta zona.

**EDIFICIO 2 (AULAS DE TECNOLOXÍA):** O acceso ao Edificio 2 (AULAS DE TECNOLOXÍA) realízase por unha porta principal situada na fachada principal, que ten apertura ao exterior e carece de barras antipánico.

A evacuación deste edificio faise directamente pola la única porta que ten no seu alzado principal.

**EDIFICIO DO PAVILLÓN POLIDEPORTIVO:** O acceso a este edificio realízase por tres portas do edificio. As tres dan saída directa do recinto do propio polideportivo. Todas son portas dobres, con apertura ao exterior e con barras antipánico.

## PLAN DE AUTOPROTECCIÓN “IES FRANCISCO AGUIAR- BETANZOS”

---

### 6.2.6- MODOS DE RECEPCIÓN DAS AXUDAS EXTERNAS.

No caso de que os Medios de Protección cos que conta o Edificio, tanto humanos como técnicos, demostráronse insuficientes para controlar a situación de Emerxencia declarada, farase necesario recorrer aos Medios de Axuda Externos seguindo o **Protocolo de Petición de Axuda** que se achega ao final deste Apartado.

Os Servizos de Extinción citados, achegarán Medios de Extinción e Persoal para que, co devandito apoio, o Incendio ou Emerxencia poida ser dominado.

Con todo, ata a chegada dos Servizos de Axuda Externos, é posible perder un tempo moi útil que podería empregarse en combater o Incendio, pero que haberá que empregarse en que os Mandos de Bombeiros, que acaban de chegar, tomen conciencia da situación, coñezan do estado do Incendio, aprecien a súa extensión e perigo, descubran os riscos inmediatos de propagación, avalíen a temperatura a que xa se atopan certos elementos estruturais, etc.

Esta toma de contacto e avaliación da situación pode ocupar moito tempo se non se teñen previstas unha serie de actuacións que permitan:

- Informar os Mandos dos Servizos de Extinción Exteriores de cuantos datos permítanlle avaliar a situación, coñecer a escena do incendio e os Medios Interiores de que dispón o Edificio.
- Informar os mandos dos Servizos de Extinción Exteriores das necesidades que se consideren prioritarias: Salvamento, Rescate de persoas, Fontes de perigo, concentracións de carga de lume, etc.

#### ACTUACIÓNS DE APOIO:

- **Xefe da Emerxencia.**
  - As funcións de coordinación cos Medios Exteriores corresponden ao Xefe da Emerxencia ou ás persoas nas que delegue.
  - Iniciada a Alarma de Emerxencia destacarase unha persoa, no acceso principal do Edificio, cuxa misión é recibir e conducir á zona aos Servizos de Apoio Exteriores, que no noso caso será o Xefe da Emerxencia.
  - Calquera que sexa o Servizo Exterior que chegue (Bomberos, Policía, etc.) será informado polo Xefe da Emerxencia, exclusivamente ou coa colaboración das persoas que el designe, do estado da situación de Emerxencia.
  - Facilitará aos Mandos dos Servizos de Bombeiros, preferiblemente sobre un plano, datos acerca de: áreas incendiadas, dotación de medios materiais de que poden dispoñer, perigos potenciais de áreas próximas, riscos de propagación, etc.
  - Describirá sobre un plano a Rede de Auga do Edificio e as posibilidades de presión e caudal.
  - Responderá detalladamente as preguntas dos Mandos de Bombeiros.
  - Comunicarán inmediatamente as dificultades que teña expostas en canto ao risco das persoas e se é preciso algún rescate ou salvamento.

## PLAN DE AUTOPROTECCIÓN “IES FRANCISCO AGUIAR- BETANZOS”

---

- Asignará unha persoa que permita manter unha ligazón permanente entre el e os Xefes de Servizos de Apoio exteriores.
- Cando o Corpo de Bombeiros toma ao seu cargo o peso das tarefas de extinción e foi establecida a colaboración entre os Membros dos Equipos de Emerxencia propios e os Bombeiros Profesionais, adquire gran importancia e require a atención do Xefe da Emerxencia a información do Persoal: feridos, lesionados, evacuados, destino de evacuación.

# PLAN DE AUTOPROTECCIÓN

## “IES FRANCISCO AGUIAR- BETANZOS”

---

PROTOCOLO DE PETICIÓN DE AXUDA EXTERNA.

### 1. IDENTIFICACIÓN

A.-

Son.....

B.- Cargo (Director de Emerxencia, Xefe de Equipo E.I.....)

C.-Localización do Posto de Mando do Edificio.....

### 2. TIPO DE EMERXENCIA

A.- Produciuse (un derrame, fuga, cortocircuíto, etc.).....

B.- Consecuencias (incendio, nube tóxica, etc.).....

C.-Na zona seguinte.....

### 3. VICTIMAS

A.- Previsión de vítimas ou persoas atrapadas.....

### 4. ACCESOS

A.- O mellor acceso para chegar á zona da Emerxencia é.....

### 5. PERSOA DE CONTACTO. PUNTO DE ENCONTRO

A.- Espéralles D. ....en .....

B.- O teléfono de contacto é.....



## PLAN DE AUTOPROTECCIÓN “IES FRANCISCO AGUIAR- BETANZOS”

---

### 6.3- IDENTIFICACIÓN E FUNCIÓNS DAS PERSOAS E EQUIPOS QUE LEVARÁN A CABO OS PROCEDIMENTOS DE ACTUACIÓN EN EMERXENCIAS.

Todo o persoal ten a obrigaón solidaria de cumprir e facer cumprir as normas establecidas, con obxecto de que non existan riscos nas actividades para desenvolver, e se estes non poden eliminarse, de reducir ao mínimo os danos a persoas e instalacións.

O persoal do Edificio que participará na tarefa colectiva de manter o nivel de seguridade, englobarase nun dos seguintes grupos:

#### **XENERAL**

Persoal que cumprirá consígnalas xenerais de seguridade e as particulares do seu posto, e cuxa colaboración nas tarefas de seguridade concrétese na súa actitude e comportamento ante a situación de Emerxencia.

#### **EQUIPO DE INTERVENCIÓN (E.I.)**

Persoal, cunha formación adecuada, que actuarán cando xurda a Emerxencia.

O equipo de intervención actuará no primeiro momento da Emerxencia, unha vez foi detectada, tentado controlala, podendo reclamar o Apoio dos Servizos de Axuda Exterior.

Poderán solicitar o apoio dos Servizos de Axuda Exterior cando a súa actuación sexa necesaria.

#### **EQUIPO DE EVACUACIÓN (E.E.) E EQUIPO DE PRIMEIROS AUXILIOS (E.A.)**

Persoal do propio edificio con coñecementos de primeiros auxilios que atenderá aos feridos, lesionados, intoxicados, etc.

Persoal con formación e adestramento para conseguir a rápida evacuación das persoas previsiblemente afectadas pola Emerxencia Parcial ou Xeral.

O Equipo de evacuación realiza accións encamiñadas a asegurar a evacuación parcial ou total da zona afectada, dirixindo ao persoal polos itinerarios de evacuación principais ou alternativos aos puntos de concentración previstos, e efectuando un reconto final do persoal evacuado.

Todo o persoal propio do edificio recibirá consígnalas, será formado e actuará cos criterios xerais do Plan de Actuación.

## PLAN DE AUTOPROTECCIÓN “IES FRANCISCO AGUIAR- BETANZOS”

CONSIGNAS XENERAIS DE PREVENCIÓN DE INCENDIOS COMÚNS PARA TODO O PERSOAL	
Limpeza	Manter limpo e ordenado o posto de traballo
	Non acumular trapos, algodóns, cartóns, residuos, plásticos, etc., (si están impregnados de graxa que poida arder)
	Non esparcir produtos inflamables ou combustibles (mesmo recipientes)
Equipos e aparellos eléctricos	Non efectuar conexións ou adaptacións sobre aparellos eléctricos.
	Non manipular as instalacións eléctricas nin improvisar fusibles.
	Non empregar tomas de corrente de enchufes múltiples.
	Non sobrecargar as liñas eléctricas.
	Non utilizar aparellos eléctricos cuxa conexión presente fallos de continuidade.
	Non colocar trapos, teas, etc., sobre ou preto dos aparellos de iluminación ou calefacción.
	Desconectar pequenos aparellos eléctricos despois do seu uso e en especial ao abandonar o posto de traballo.
	Evitar que as pantallas de tea ou papel queden en contacto coas lámpadas
	Comprobar que a voltaxe dos aparellos eléctricos é o mesmo que o da rede á que queren conectarse
	Desconectar pequenos aparellos eléctricos de uso circunstancial (radios, cafeteras, etc.), inmediatamente despois do seu uso.
Non utilizar conducións eléctricas como colgadores de utensilios, pezas ou trapos.	
En xeral	Manexar con coidado os produtos inflamables e calquera aerosol seguindo as normas establecidas.
	Manter os produtos inflamables que non se utilicen nun recinto limpo, ordenado e na menor cantidade posible.
	Non instalar fontes de calor suplementarias, próximas a produtos inflamables.
	Respectar rigorosamente as normas establecidas
	Informar sobre a existencia de humidades en paredes ou teitos de locais, especialmente se están próximos a canalizacións eléctricas.
	Pedir información á liña xerárquica para realizar algunha actividade que entrañe un perigo notorio de incendio.
Comunicar á liña xerárquica todas as anomalías observadas que entrañen perigo de incendio	

## PLAN DE AUTOPROTECCIÓN “IES FRANCISCO AGUIAR- BETANZOS”

---

### RESPONSABLE DO PLAN: DIRECTOR DO PLAN DE AUTOPROTECCIÓN.

O responsable do PLAN ten unha función de asesoramento e consulta, así como unha función de coordinación das actuacións para realizar nunha situación de emerxencia.

Debe facilitar, emitir, informar e propoñer (a través de ditames, consignas ou informes, elaborados por el mesmo ou solicitados a técnicos especializados) cantas medidas sexan necesarias para manter as condicións de seguridade do edificio.

Neste sentido é responsable, soamente, da adecuación dos seus informes, ditames ou consignas á realidade do risco presente. Non debe esquecerse que a responsabilidade que se derive dun fallo na seguridade é de todo o persoal na súa misión concreta dentro da liña de organización.

O Responsable do plan ten capacidade executiva en relación coa organización e formación dos Equipos de Intervención (E.I.), e de Evacuación (E.E.) e de maneira específica na implantación e seguimento da aplicación do Plan.

Para a execución e aplicación do PLAN destácanse entre as súas funcións as seguintes:

- Propoñer para a súa selección aos membros dos distintos Equipos de Emerxencia.
- Coordinar as actuacións para desenvolver polos Equipos nas diferentes situacións de Emerxencia.
- Apoiar a actuación dos Servizos Públicos de Extinción.
- Propoñer modificacións para manter actualizado o PLAN.
- Coñecer os resultados da investigación dos incendios e incidentes que se produzan
- Cooperar na avaliación dos resultados dos simulacros de emerxencia periódicos.

### 6.4- IDENTIFICACIÓN DO RESPONSABLE DA POSTA EN MARCHA DO PLAN DE ACTUACIÓN ANTE EMERXENCIAS.

Segundo indícase no presente documento os Equipos de Emerxencia están baixo a autoridade do Xefe de Emerxencia que, durante os períodos de normalidade axusta a súa actuación ás directrices do PLAN.

Ao producirse unha Emerxencia manterase o Xefe da Emerxencia, como responsable directo do mando.

Debe aterse aos seguintes criterios:

- ◆ A transición desde a organización previa á Emerxencia executarase rapidamente, pero sen présas, desde o momento en que se produza a detección da mesma.
- ◆ Para alcanzar o máximo rendemento é preciso establecer un Mando Único e unha organización xerarquizada e disciplinada cuxo organigrama pode non coincidir coas habituais liñas de mando.

## PLAN DE AUTOPROTECCIÓN “IES FRANCISCO AGUIAR- BETANZOS”

---

### **XEFE DA EMERXENCIA.**

Sería recomendable a designación dun substituto para ostentar a **XEFATURA DA EMERXENCIA** para o caso no que o titular non estivese presente no momento de desencadearse unha situación de Emerxencia.

É importante que en toda ocasión estea definido quen debe exercer A XEFATURA DA EMERXENCIA establecendo a cadea de substitucións automáticas necesarias para que en todo momento garántase que haxa unha persoa responsable e suficientemente formada e informada para exercer a devandita función.

Actuará como responsable dos medios humanos e materiais nunha situación de emerxencia, así como dos medios de axudas exteriores cando se solicite a súa colaboración.

Actuará como Mando inmediato dos Medios propios do Edificio, dirixindo as operacións de loita e intervención.

Ademais, actuará como máximo responsable da implantación do PLAN actuando con plena autoridade e responsabilidade, tendo como función principal dirixir e decidir as actuacións que poidan desenvolverse durante a situación de Emerxencia e manter todos os medios e equipos en orde para a súa utilización.

## PLAN DE AUTOPROTECCIÓN “IES FRANCISCO AGUIAR- BETANZOS”

### ANEXO CAP.06 – COMPOSICIÓN DO PERSOAL QUE FORMA PARTE DOS SEGUINTE EQUIPOS

- **XEFE/A DA EMERXENCIA**

XEFE DA EMERXENCIA	
TITULAR	DIRECTOR/A DO CENTRO
SUPLENTE	UNHA PERSOA DO EQUIPO DIRECTIVO

*Se cando se produce a emerxencia o/a Xefe/a da emerxencia se encontra na clase, ten que deixar os alumnos coa persoa que a vai avisar e ten que dirixirse a DESPACHO DE DIRECCIÓN para dar ordes e recibir toda a información.*

- **COMPOSICIÓN DO EQUIPO DE INTERVENCIÓN DO CENTRO**

*Neste caso o Equipo de Intervención serán todo o persoal do Centro, xa que se trata dun caso moi singular: todos os profesores teñen ao seu cargo a alumnos , co cal non poden abandonar a aula para atender a ningunha intervención. En todo caso, poderá intervir calquera profesor se alerta aos profesores das aulas contiguas para que se fagan cargo do seu grupo de alumnos, ou, pódase alertar ao persoal que nese momento atópese realizando tarefas que non requiran a responsabilidade do grupo de alumnos. SEMPRE TEÑEN QUE IR DÚAS PERSOAS XUNTAS PARA FACER CALQUERA INTERVENCIÓN.*

- **COMPOSICIÓN DO EQUIPO DE EVACUACIÓN (E.E.) E EQUIPO DE PRIMEIROS AUXILIOS (E.A.)**

- **EDIFICIO PRINCIPAL**

EDIFICIO A	
PLANTA BAIXA	ADMINISTRATIVO/A
PLANTA PRIMEIRA	CONSERXE
PLANTA SEGUNDA	PROFESORES/AS SITUADAS NAS AULAS AO FONDO DO CORREDOR

**PLANTA SEGUNDA:** Profesores/as que se atopan nas aulas situadas ao final de cada corredor. Cando soe a alarma, estes situaranse na porta para comprobar quen é o último profesor/a dese corredor; sacarán aos alumnos da súa clase e logo revisarán todas as dependencias que lles corresponden na súa zona.

## PLAN DE AUTOPROTECCIÓN “IES FRANCISCO AGUIAR- BETANZOS”

Estas clases xa terán uns carteis que indicarán que aí atópanse os/as profesores/as que compoñen os equipos de evacuación.

- **EDIFICIO ANEXO**

EDIFICIO A	
PLANTA BAIXA	CONSERXE
PLANTA PRIMEIRA	PROFESORES/AS SITUADAS NAS AULAS AO FONDO DO CORREDOR
PLANTA SEGUNDA	PROFESORES/AS SITUADAS NAS AULAS AO FONDO DO CORREDOR

**PLANTA PRIMEIRA E SEGUNDA:** Profesores/as que se atopan nas aulas situadas ao final de cada corredor. Cando soe a alarma, estes situaranse na porta para comprobar quen é o último profesor/a dese corredor; sacarán aos alumnos da súa clase e logo revisarán todas as dependencias que lles corresponden na súa zona.

Estas clases xa terán uns carteis que indicarána que aí atopanse os/as profesores/as que compoñen os equipos de evacuación.

- **EDIFICIO 1 (CICLOS FORMATIVOS) Y EDIFICIO 2 (AULAS DE TECNOLOXÍA)**

O/a profesor/a de cada aula dará orde de saír a todo o alumnado, comprobará que non queda ninguén na aula e pechará xanelas e a porta da aula; a excepción dunha emerxencia no caso de Ameaza de Bomba, que os protocolos serán abrir as xanelas e as portas.

- **EDIFICIO DO PAVILLÓN DEPORTIVO**

Este centro educativo non conta con alarma de incendios polo tanto o xefe/a da emerxencia debe de enviar a unha persoa a dar a alarma a este edificio.

**NOTA IMPORTANTE:** *Todo profesorado dispoñible e persoal non docente terase que dirixir ao Centro de Control (Conserxería) para recibir indicacións do/a Xefe/a da Emerxencia e revisar todas as dependencias da zona que llo indique, así como pechar porta e xanelas.*

# PLAN DE AUTOPROTECCIÓN “IES FRANCISCO AGUIAR- BETANZOS”

---

## CAPITULO 7. INTEGRACIÓN DO PLAN DE AUTOPROTECCIÓN NOUTROS DE ÁMBITO SUPERIOR.

### 7.1- OS PROTOCOLOS DE NOTIFICACIÓN DA EMERXENCIA.

A notificación das emerxencias realízanse en tres direccións:

- Do descubrimento do sinistro ao despacho do/a Director/a ou a unha persoa do equipo directivo.
- Do despacho do/a Director/a aos Equipos de Emerxencias, traballadores e persoas que se atopen no Centro nese momento.
- Do despacho do/a Director/a aos Servizos de Axuda Exterior.

#### **Detección da Emerxencia a Despacho de dirección:**

A detección da Emerxencia pódese detectar por medios automáticos. Se o sinistro descóbree unha persoa, a comunicación ao despacho do/a Director/a pódese realizar por:

- Pulsador de alarma: Non hai pulsadores por ningún edificio que forma o centro educativo.
- Comunicación verbal, nese caso hai que informar de:
  - Lugar do Sinistro
  - Tipo de Emerxencia
  - Accións Realizadas.

#### **Do Despacho de Dirección (Centro de Control) a Equipos de Emerxencia:**

O aviso aos Equipos de Emerxencia pódese realizar mediante:

- Sinal acústico de timbre ou sirena. **Neste centro non existe sirena de alarma.**
- *O xefe da emerxencia poñerase en contacto co persoal dos equipos de evacuación por medio do teléfono móbil, ou ben a viva voz, ou, mandarase a un integrante dos equipos de emerxencia que o Xefe da Emerxencia estime oportuno.*
- Convocatoria por megafonía. Para non alarmar innecesariamente ao resto dos traballadores e aos usuarios, débense establecer unhas mensaxes cifradas que só coñezan os compoñentes dos Equipos de Emerxencias. Neste centro NON existe a megafonía.

#### **Do Despacho de Dirección a traballadores e persoas que se atopen no Centro no momento da Emerxencia:**

Segundo as instalacións con que conte o establecemento, poderase dar mediante:

- Sinal acústico de timbre ou sirena, mediante código de son. Neste caso non existe sirena de alarma.

#### **Do Despacho de Dirección aos Servizos de Axuda Exterior:**

Unha vez que o Director de Emerxencia decidise chamar aos Servizos de Axuda Exterior, realizaranse estas chamadas na orde que determine o propio Director de Emerxencia.

Como norma xeral e sempre que se necesite avisar a varios Servizos, é recomendable avisar ao teléfono de EMERXENCIAS 112 xa que, cunha soa chamada, está a avisarse a todos os Servizos necesarios. Noutros casos, pódese chamar ao Servizo do que se necesita axuda e posteriormente, ao 112 por se a emerxencia evoluciona negativamente e é necesaria a participación doutras Axudas Exteriores.

## PLAN DE AUTOPROTECCIÓN “IES FRANCISCO AGUIAR- BETANZOS”

---

### 7.2- A COORDINACIÓN ENTRE A DIRECCIÓN DO PLAN DE AUTOPROTECCIÓN E A DIRECCIÓN DO PLAN DE PROTECCIÓN CIVIL ONDE SE INTEGRA O PLAN DE AUTOPROTECCIÓN.

Ante unha situación de emerxencia, o *Director/a de o Plan de Autoprotección* deberá colaborar e Coordinar as actuacións que fosen necesarias coa dirección do *Plan de Protección Civil* onde se integra este Plan de Autoprotección.

A Coordinación levará a cabo do seguinte modo:

- **A primeira operación de Coordinación consistirá en comunicar a Protección Civil sobre a existencia e realización deste Plan de Autoprotección**, co obxecto de axuntar criterios, protocolos, actuacións, modos de comunicación, valoracións, etc.

A partir de dita comunicación, e no suposto dun sinistro a coordinación levará a cabo:

- **Informando** correctamente da situación que provocou o incidente e das consecuencias que pola natureza dos produtos, materiais e instalacións, podería orixinar, así como os imprevistos que puidesen xurdir durante a intervención dos equipos.
- **Colaborando** no estudo conxunto da devandita situación e a proposta de medidas, medios e recursos a utilizar.
- **Propoñendo solucións**, ideas, suxestións e actuacións que se consideren máis apropiadas.
- **Facilitando** a intervención dos equipos e o acceso ás áreas ou zonas afectadas e restrinxidas.
- **Poñendo a disposición de Protección Civil** os medios, necesarios, a información apropiada e adecuada, a maquinaria e equipos que permitan facer fronte á situación.
- **Estudando** os posibles plans alternativos de intervención e orientando a actuación dos equipos.

Os obxectivos xerais desta Coordinación perseguen:

**1º-** Estudar e planificar o dispositivo necesario de intervención na situación de emerxencia.

**2º-** Establecer a adecuada coordinación entre o responsable de emerxencia do Centro educativo e todos os Servizos públicos e privados chamados a intervir.

Estes obxectivos diríxense directamente a:

- A protección das persoas (alumnos e persoal docente)
- A protección dos bens
- A protección do medio ambiente

Os PLANS DE AUTOPROTECCIÓN débense integrar nos PLANS de Protección Civil de Ámbito Local.

Os servizos de Axuda Exterior dos Municipios son, en principio a Policía Local, Policía Nacional, Garda Civil e o Servizo de Extinción de Incendios e Salvamento.

Unha vez que se solicitou a axuda aos Servizos de Axuda Exterior, cando cheguen ao establecemento e sexan informados polo Director de Emerxencia, fanse cargo da resolución da emerxencia.

En caso de activarse o PEMU, a Dirección da emerxencia corresponderá ao Director do PLAN, xeralmente ao Alcalde, Xefe local de Protección Civil, asistido polo Comité Asesor, e que ten no lugar da emerxencia un Posto de Mando Avanzado, composto polo Xefe do Servizo de Extinción de Incendios e Salvamento e os Mandos subordinados xerárquicos intervinientes.



## PLAN DE AUTOPROTECCIÓN “IES FRANCISCO AGUIAR- BETANZOS”

---

### 7.3- AS FORMAS DE COLABORACIÓN DA ORGANIZACIÓN DE AUTOPROTECCIÓN COS PLANS E AS ACTUACIÓNS DO SISTEMA PÚBLICO DE PROTECCIÓN CIVIL.

A colaboración entre a organización de AUTOPROTECCIÓN do Edificio e o sistema público de Protección Civil pode ser variada e débese establecer neste apartado.

A colaboración pode ser bidireccional. De Protección Civil co Edificio e do Edificio con Protección Civil.

Nas intervencións xenéricas de emerxencia, sempre intervirá un vehículo ambulancia de Protección Civil, alertado polo C.E.C.O. de Bombeiros, seguindo os procedementos de actuación do S.E.I.S.

Protección Civil realizará as accións precisas de formación en canto a incendios, inundacións e simulacros, de maneira que sexa efectiva a implantación do Plan de Autoprotección (Capítulo 8) do IES FRANCISCO AGUIAR.

Todas e cada unha das accións en caso de emerxencia que se realicen neste Edificio estarán coordinadas por un mando único de Bombeiros e Protección Civil.

# PLAN DE AUTOPROTECCIÓN “IES FRANCISCO AGUIAR- BETANZOS”

---

## CAPÍTULO 8. IMPLANTACIÓN DO PLAN DE AUTOPROTECCIÓN.

### 8.0- INTRODUCCIÓN.

Para que o PLAN DE AUTOPROTECCIÓN resulte eficaz é preciso que os documentos que constitúen sexan coñecidos, asimilados e practicados en exercicio polo persoal que, en cada caso, resulte afectado por eles.

Por outra banda, o PLAN DE AUTOPROTECCIÓN debe manterse vivo, completándoo, perfeccionándoo en canto sexa posible, e desde logo, adaptándoo ás substitucións cambiantes.

O PLAN DE AUTOPROTECCIÓN deberá ser revisado como mínimo cada 3 anos.

Todo cambio no PLAN DE AUTOPROTECCIÓN deberá ser rexistrado nunha folla de control de actualización.

A información e formación do persoal e o adecuado mantemento dos medios materiais resultan imprescindibles para que o PLAN manteña a súa eficacia.

***O seu coñecemento na parte que corresponda a cada un, é OBRIGATORIO para TODO o persoal do IES FRANCISCO AGUIAR.***

A existencia do PLAN DE AUTOPROTECCIÓN é inútil se o seu contido non foi asimilado e os seus consignas practicadas polos medios humanos a quen afecta.

A consecución da súa eficacia comporta un conxunto de actuacións de:

-Información

-Formacións

### INFORMACIÓN

A primeira actuación que require a implantación do PLAN DE AUTOPROTECCIÓN é a súa difusión entre o persoal afectado por el.

Non todo o PLAN interesa a todos. Por iso, o primeiro que hei de facerse para facilitar a súa difusión é relacionar ás persoas que, polas súas competencias ou situación no organigrama operativo do CENTRO, deben recibir unha copia do MANUAL completo. Serán moi poucas.

O resto do persoal recibirá exclusivamente as Fichas (actuacións e consignas) como primeira información.

Cando previsiblemente conclúa a difusión e transcorra un tempo prudencial, é preciso proceder á divulgación do PLAN.

Iso supón manter unha serie de reunións co persoal (dous ou tres), formando grupos de homoxéneos e non superiores ás trinta persoas, cun experto que coñeza profundamente o PLAN DE AUTOPROTECCIÓN nas súas liñas xerais e fundamentalmente, a filosofía do seu desenvolvemento. TODO o persoal do CENTRO debe incluírse na participación destas reunións, que terán unha duración distinta, segundo os grupos, e desenvolveranse como charlas –coloquio. Durante elas de aclarará todas as dúbidas que con relación ao PLAN e con carácter xeral (non particular) expóñanse.

A fase de información debería desenvolverse nun período non superior aos tres meses.

# PLAN DE AUTOPROTECCIÓN

## “IES FRANCISCO AGUIAR- BETANZOS”

---

### FORMACIÓN

Concluída a fase de información, é preciso preparar ao persoal que dalgún modo, pode prestar funcións específicas durante o desenvolvemento da Emerxencia e instruír a todos achega do comportamento con que deben afrontar esta situación.

Comprenderá esta fase dous aspectos formativos: un de carácter teórico, outro eminentemente práctico e outro aspecto de sensibilización e mentalización en Seguridade.

#### Formación Teórica

Cada un dos grupos en que está encadernado o persoal do Edificio debe recibir a formación necesaria para que o seu comportamento durante as situacións de emerxencia sexa máis adecuado aos fins pretendidos.

Ademais do coñecemento das secuencias de actuación que lle afectan directamente e do conxunto de consignas establecidas, recibirá a formación necesaria para coñecer os respectivos programas que, segundo o grupo ao que pertenza, detállase no PLAN.

A formación desenvolverase por grupos homoxéneos de persoal non superiores ás trinta persoas. Debe alcanzar a TODO o persoal, calquera que sexa o seu nivel no Organigrama, aínda que a duración será moi diferente segundo a función desempeñada e a súa pertenza ou non aos diferentes Equipos de Seguridade.

Posteriormente e concluída a implantación, a formación será continuada cun seguimento periódico. Cada ano, polo menos unha vez, estableceranse charlas, coloquio sobre seguridade, que permitirán actualizar a formación. Toda variación no PLAN DE AUTOPROTECCIÓN debe ir acompañada da formación precisa para que poida cumprirse.

#### Formación Práctica

A formación práctica é imprescindible. Debe entenderse como un proceso de creación de actos reflexos que permitan actuar disciplinadamente e con eficacia, sen necesidade de ter que optar por solucións posibles en circunstancias en que é difícil discernir.

A formación práctica pode realizarse case simultaneamente coa formación teórica, sempre que se inicie cun certo atraso con relación a ela.

Posteriormente, os Equipos de Seguridade realizarán unha formación práctica continuada, cunha periodicidade de aproximadamente 1 ano.

A duración da sesión será distinta segundo o equipo de que se trate.

### Educación Preventiva Seguridade

Finalmente, é necesario manter prendido no persoal un interese pola seguridade que cre un espírito preventivo, tal que a actitude e comportamentos humanos sexan, sempre, naturalmente seguros.

Existen moitos medios para espertar a conciencia do risco, que teremos a adormentar, como mecanismos de autodefensa, campañas de publicidade, Cursos de formación en Prevención de Riscos, charla, etc.

É de destacar que a actual normativa en vigor, Lei 31/1995, do 8 de Novembro de Prevención de RISCOS LABORAIS e o R.D.39/1997, do 17 de Xaneiro, polo que se aproba o Regulamento dos Servizos de

## PLAN DE AUTOPROTECCIÓN “IES FRANCISCO AGUIAR- BETANZOS”

---

prevención, inciden na obrigatoriedade da formación do persoal especialmente designado para as funcións de Seguridade.

Doutra banda programaranse con carácter anual algunhas das propostas efectuadas polos compoñentes e responsables dos distintos equipos.

### **CRITERIOS PARA A IMPLANTACIÓN DO PLAN DE AUTOPROTECCIÓN**

Darase validez ao *Plan de Autoprotección* mediante a súa implantación, que comprende:

- **a divulgación do Plan** propiamente devandito, dando unha información a todos os alumnos e traballadores (profesores, persoal administrativo e de servizos) sobre o mesmo, locais de risco, instalacións contra incendios e medios de evacuación, así como a información dos equipos constituídos e forma de actuar.
- **a formación e capacitación** do persoal.
- **o establecemento de mecanismos de información.**
- **a provisión dos medios e recursos** precisa para a aplicabilidade do plan.
- **a avaliación** mediante simulacros, que permitan comprobar a súa eficacia.
- **un programa de mantemento e de revisións periódicas.**

Todo iso supervisado polo *Director/a de o Plan de Autoprotección*.

A tal fin este Plan de Autoprotección desenvólvese atendendo aos seguintes criterios:

- Información precisa: Onde se establecen mecanismos de información dos riscos da actividade para o persoal e o público, así como do Plan de Autoprotección para o persoal da actividade.
- Formación teórica e práctica do persoal asignado ao Plan de Autoprotección, establecendo un adecuado programa de actividades formativas
- Definición, provisión e xestión dos medios e recursos económicos necesarios.

### **8.1- IDENTIFICACIÓN DO RESPONSABLE DA IMPLANTACIÓN DO PLAN.**

Para implantar e manter o PLAN DE AUTOPROTECCIÓN do IES FRANCISCO AGUIAR tense que definir unha organización composta por:

-Responsable de modificación: Director/a do IES FRANCISCO AGUIAR.

-Responsable de revisión do PLAN: Director/a do IES FRANCISCO AGUIAR.

-Responsable de implantación mantemento do PLAN en todas as súas fases: Director do IES FRANCISCO AGUIAR.

### **8.2- PROGRAMA DE FORMACIÓN E CAPACITACIÓN PARA O PERSOAL CON PARTICIPACIÓN ACTIVA NO PLAN DE AUTOPROTECCIÓN.**

Todos os membros dos equipos que interveñan na actividade e desenvolvemento do PLAN DE AUTOPROTECCIÓN deben dispoñer de formación específica, para o que a Dirección do IES FRANCISCO AGUIAR velará pola implantación e programación da sistemática adecuada que garanta a formación de todo o persoal incluído nos equipos de emerxencia.

# PLAN DE AUTOPROTECCIÓN “IES FRANCISCO AGUIAR- BETANZOS”

---

## FORMACIÓN DO DIRECTOR DA EMERXENCIA E XEFE DE EQUIPO DE INTERVENCIÓN

### DIRECTOR DA EMERXENCIA

O seu programa de formación deberá contemplar como mínimo os seguintes apartados:

- a) Coñecemento con detemento das funcións asignadas no PEI
- b) Comportamentos das persoas en situacións de emerxencia
- c) Organización e xestión da emerxencia
- d) Establecemento de canles de comunicación
- e) Técnicas de análises para a investigación de accidentes
- f) Técnicas de comunicación.

### XEFE E GRUPO DE INTERVENCIÓN

A cualificación teórica e experiencia da persoa que ocupe este posto debe completarse mediante a realización de cursos específicos destinados á súa formación, impartidas ou solicitados polo Responsable do PLAN, no que inclúen, polo menos, as materias e coñecementos que debe adquirir o Persoal dos Equipos de Seguridade.

O seu programa de formación deberá contemplar como mínimo os seguintes apartados:

- a) Coñecemento con detemento das funcións asignadas no PLAN
- b) Actuación xeral ante unha fuga e incendio
- c) Orde e prioridades na actuación ante unha fuga e incendio
- d) Formación en materia eléctrica
- e) Localización, características e usos dos equipos de extinción:
  - Clasificación de materiais e extintores
  - Selección de extintor adecuado
  - Características de cada extintor da fábrica
  - Uso de Extintores
  - Roupa de protección e demais proteccións
- f) Extinción de lumes en oficinas e dependencias
- g) Comportamentos das persoas en situacións de emerxencia.

Realizaranse frecuentes prácticas sobre a vestimenta para utilizar, usos dos extintores e tratamento de pequenos incendios.

Con posterioridade a cada simulacro do PLAN DE AUTOPROTECCIÓN, realizarase unha reunión dos membros de persoal directamente implicados no PLAN DE AUTOPROTECCIÓN, para revisar o funcionamento deste e actualizar as documentacións incluídas nos seus Anexos.

## FORMACIÓN DO PERSOAL DO EQUIPO DE INTERVENCIÓN (E.I)

Os membros que compoñen o E.I. deben recibir unha formación teórica e especialmente práctica do maior nivel posible, para que a súa preparación permita unha actuación realmente efectivas cando desenvolvan as súas funcións de seguridade na emerxencia.

## PLAN DE AUTOPROTECCIÓN “IES FRANCISCO AGUIAR- BETANZOS”

---

En todo caso, adquirirían todos os coñecementos que constitúen a información e formación do Persoal de persoais non incluído nos Equipos de Seguridade, que se completarán cos seguintes:

### **Con carácter xeral:**

- Riscos presentes en Edificio: Valoración e Clasificación, criterios.
- Organización da Seguridade no Edificio: PLAN DE AUTOPROTECCIÓN.
- Síntese de MANUAL DE PLAN DE AUTOPROTECCIÓN.
- Áreas de incendio e Sectores de Emerxencia do Edificio con riscos específicos de cada un deles.
- Idea da resistencia ao lume dos elementos construtivos portantes e a compartimentación das distintas Dependencias, Oficinas e Salas de Control.
- Instalacións de Servizos do Edificio: Auga, Electricidade, Teléfono, Gases, Saneamento, Etc.

### **A prevención de Incendio:**

- Consignas comúns para todo o Persoal de Edificio.
- Consignas particulares dos distintos postos de traballo
- Zonas de risco
- Consignas propias acerca da súa actuación
- Accións correctoras das anomalías que se descubren en relación coa Seguridade

### **A loita contra Incendio**

- Química do Incendio: conceptos químicos básicos, tetraedro do lume, velocidade de propagación, tipos de lumes.
- Análise dos factores de incendio: combustible, comburente, foco de ignición, reacción en cadea.
- Prevención de Incendio: Actuación sobre os factores de Incendio.
- Protección estrutural e confinamento do incendio
- Detección de Incendio: Sistema de Detección.
- Substancias extintoras: Teoría da extinción, procedementos de extinción, axentes extintores e a súa adecuación segundo o tipo de lume.
- Extintores portátiles: Clasificación segundo a forma de impulsión, clasificación segundo o axente extintor.
- Redes contra Incendios e Instalacións fixas.

### **A Evacuación**

- A alarma: a súa clase. Actuación en caso de alarma de Evacuación.
- Percorridos de evacuación: vías de evacuación e vías de escape.
- Condicións das vías de evacuación: situación, número, dimensións.
- Condicións da vida nas vías de evacuación: Visibilidade, Iluminación, Sinalización.
- PLAN DE EVACUACIÓN: consignas e actuacións. Puntos de concentración. Información necesaria. Salvamento de persoas illadas ou atrapadas.
- Fin da Emerxencia: Recuperación do servizo normal.

### **A cooperación dos Servizos de Extinción Exteriores**

- Información que debe facilitarse

## PLAN DE AUTOPROTECCIÓN “IES FRANCISCO AGUIAR- BETANZOS”

---

- Recuperación e depósito de documentos
- Colaboración cos Servizos exteriores de extinción nas tarefas de loita contra o incendio e o salvamento de persoas e patrimonio.

### **Simulacros e prácticas**

- Prácticas de emprego de medios manuais: Coñecementos do material e o seu uso, adecuación e limitacións. Exercicios.
- Simulacros de actuación operativa: reunión, despregamento, comunicacións, información final, crítica das actuacións.
- Simulacro xeral no Edificio, incluíndo exercicio de evacuación.

### **FORMACIÓN DO EQUIPO DE EVACUACIÓN (E.E.)**

O persoal do E.E. debe recibir unha formación complementaria da formación xeral, impartida a todo o persoal do establecemento, orientando de maneira concreta a súa preparación para cumprir coas funcións de Evacuación que lles corresponden.

Para iso adquirir todos os coñecementos que constitúen a información e formación do Persoal non incluído nos Equipos de Emerxencias e formación específica de Carácter Xeral, de Evacuación e de Simulacros e Prácticas de Persoal de equipo de intervención E.I, con ampliación de coñecementos sobre Evacuación.

A formación específica do Equipo de Alarma e Evacuación centrarase nas formas de transmitir a alarma, o control das persoas e o comportamento humano en caso de emerxencia.

A formación Xeral tanto para, os Equipos de Evacuación, Equipos de Intervención, como para os Equipos Apoio (EA) ou Primeiros Auxilios, será a mesma e englobará o seguinte:

- Sinalización
- Coñecemento do Plan
- Normas de Prevención.
- Primeiros Auxilios:
  - A formación deste Persoal realizarase mediante os cursos adecuados de primeiros auxilios.
  - A formación estará dirixida ao coñecemento de tratamentos sinxelos para feridas, fracturas, hemorraxias, queimaduras, desmaios, ataques de nervios, etc.
  - Débese incluír o coñecemento das técnicas de respiración artificial boca a boca e a masaxe cardíaca (Técnicas básicas de RCP) e o transporte de Feridos.

### **8.3- PROGRAMA DE FORMACIÓN E INFORMACIÓN A TODO O PERSOAL SOBRE O PLAN DE AUTOPROTECCIÓN.**

O persoal do Centro, como responsable da seguridade no seu posto de traballo, debe ser informado e no seu caso, formado, para cumprir a función que ha de realizar.

En función do nivel que en cada caso debe adquirir, esta información/formación será distinta para adecuala ás funcións que correspondan.

## PLAN DE AUTOPROTECCIÓN “IES FRANCISCO AGUIAR- BETANZOS”

---

Realizaranse reunións informativas con todo o persoal a diferentes niveis, no que se dará a coñecer o PLAN DE AUTOPROTECCIÓN do Edificio e explicaranse as funcións de cada Equipo.

Unha vez realizada a sesión informativa para todos os traballadores do Centro e coñecidas xa as funcións que deben desempeñar Os Equipos de Seguridade, realizarase a asignación do persoal en cada Equipo. Esta selección será en función de:

- A voluntariedade
- Os postos de traballo
- Os lugares de traballo
- As quendas de traballo
- Condiciónenas físicas dos traballadores
- As condicións psíquicas dos mesmos.

### **FORMACIÓN DO PERSOAL NON INCLÚIDO NOS EQUIPOS DE SEGURIDADE**

O nivel de información que corresponde a este persoal é o mínimo, con todo, é transcendental que sexa impartida esta información coa máxima claridade e precisión, pois do seu coñecemento, e a consecuenta actuación, dependerá en boa medida a Seguridade Xeral.

Debe comprender:

Con carácter xeral

- Unha exposición somera dos fins que pretende alcanzar: a seguridade contra incendios, explosivos e situacións de Emerxencia.
- Unha definición clara da importancia que as distintas funcións teñen para alcanzar o devandito fin e a responsabilidade que, por iso, corresponde a cada un.
- As vantaxes da Seguridade no plano persoal e social.
- A eficacia da organización da seguridade para que se alcance un alto nivel de seguridade.
- A organización da Seguridade no Edificio a través do PLAN DE AUTOPROTECCIÓN.
- As fases en que debe actuarse para alcanzar a seguridade: A Prevención do incendio e a Loita contra o incendio.

#### **A prevención do incendio:**

- Consignas xenerais de prevención comúns para todo o persoal.
- Consignas particulares dos distintos postos de traballo.
- Zona de risco.

#### **A loita contra o incendio:**

- O incendio e a explosión.
- Medios de loita contra incendios: extintores, hidrantes, bie's, etc.
- Como deben e como non deben utilizarse os medios de loita contra incendios.
- A alerta: A alarma de accidente



## PLAN DE AUTOPROTECCIÓN “IES FRANCISCO AGUIAR- BETANZOS”

---

- A evacuación: consignas.

### INSTRUCCIÓN XERAIS DE EVACUACIÓN

Unha vez iniciada a alarma, todo o persoal con responsabilidades específicas desenvolverá os seus labores, atendendo especialmente a:

- Un usuario, designado previamente polo monitor, suxeitará a porta manténdoa aberta ata que saian da aula todos os seus compañeiros.
- Rexeitar calquera iniciativa propia. Seguir sempre as instrucións dos monitores e equipos de evacuación e intervención.
- Absterse de recoller os efectos persoais, salvo en desaloxo por artefacto explosivo.
- Moverse con rapidez, pero nunca correr, empuxar, atropelar, etc.
- Realizar a saída en orde e silencio, actuando con solidariedade e sentido de mutua axuda.
- Camiñar sempre no sentido da evacuación; non retroceder xamais, nin co pretexto de buscar amigos, familiares e obxectos persoais.
- Evitar deterse xunto ás portas de saída.
- No caso de que nas vías de evacuación exista algún obstáculo que durante a evacuación dificulte a saída, será apartado polos usuarios de forma que non provoque caídas das persoas.

### **8.4- PROGRAMA DE INFORMACIÓN XERAL PARA OS USUARIOS.**

A Dirección do Centro garantizará que calquera usuario das instalacións que compoñen devandito Edificio dispoña da información necesaria para coñecer que facer no caso de que se orixine unha situación de emerxencia.

Distribuiranse por todo o Centro, situados en lugares estratéxicos do mesmo, información concisa acerca da identificación dunha situación de emerxencia, posibles rutas de evacuación, localización de medios de extinción contra incendios, teléfonos de actividades de Emerxencia, teléfonos de axuda en caso de urxencia, etc.

A dirección deberá establecer cantas medidas precise oportunas para conseguir a correcta transmisión do contido de PLAN DE AUTOPROTECCIÓN a todos os usuarios que puidesen estar presentes no Centro no momento en que se poida producir unha situación de emerxencia que supoña ou non a actividade do Plan de Actuación.

Determinaranse as datas en que se realizarán sesións informativas para explicar o PLAN DE AUTOPROTECCIÓN aos usuarios do Centro.

Todos os traballadores e usuarios do Centro deben coñecer:

- O medio de aviso cando se detecte unha emerxencia.
- A forma en que se transmitirá a alarma e a orde de evacuación.
- Información sobre condutas a seguir en caso de emerxencia e as prohibicións.
- A forma en realizar a evacuación do Centro.
- Os puntos de reunión.

## PLAN DE AUTOPROTECCIÓN “IES FRANCISCO AGUIAR- BETANZOS”

---

A información aos usuarios do establecemento sobre temas anteriores realizarase en sesións informativas.

### 8.5- SINALIZACIÓN E NORMAS PARA A ACTUACIÓN DE VISITANTES.

A Dirección do Centro dispoñerá toda sinalización necesaria para conseguir dirixir de forma correcta a actuación dos visitantes nunha situación de emerxencia.

Emitiranse cuantos documentos estímense oportunos para conseguir a correcta transmisión da parte do contido do PLAN DE AUTOPROTECCIÓN que deban coñecer os visitantes das instalacións.

É fundamental que todas as rutas de evacuación estean claramente sinalizadas e que ademais, dispóñanse en diferentes dependencias do Centro planos nos que se identifiquen de forma clara e sinxela ditas rutas.

Como complemento á información facilitada, colocaranse carteis sobre:

- Medidas de prevención de Incendios
- Normas de Evacuación
- Puntos de Reunión
- Sinais de Alarma

Ademais dos carteis, colocaranse sinais conforme establece o R.D. 485/1997 e o Código Técnico da Edificación.

O R.D. 485/1997 desenvolve a Lei de Prevención de Riscos Laborais en materia de sinalización, e é a norma máis completa nesta materia.

Basicamente define as cores dos sinais, os de contraste, os dos pictogramas e as formas que, ademais asociados a cores.

Os sinais de Evacuación son **Verdes**, co **Branco** como cor de contraste e de pictograma. A súa forma é cadrada ou rectangular.

Os sinais de Instalacións **contra incendios** son **Vermellas**, co **branco** como cor de contraste e de pictograma. A súa forma é rectangular ou cadrada.

Débense sinalizar todos os percorridos de evacuación e a localización dos medios de loita contra incendios.

Debuxarase en plano tanto a sinalización existente como a que se propaga para a mellor resolución das emerxencias.

## PLAN DE AUTOPROTECCIÓN “IES FRANCISCO AGUIAR- BETANZOS”

SEÑALIZACIÓN		
<p>La señalización que se indica a continuación indica los equipos de lucha contra incendios y el camino a seguir durante la evacuación.</p>		
SEÑALES DE EQUIPOS DE LUCHA CONTRA INCENDIOS		
SEÑAL	TIPO SEÑALIZACIÓN	UBICACIÓN
	Pulsador de aviso alarma	Sobre los pulsadores de alarma Para indicar su posición.
	Extintor	Sobre los extintores para identificar su posición
	Señalización BIE	Sobre la boca de incendio para identificar su posición
SEÑALES DE SALVAMENTO O SOCORRO		
SEÑAL	TIPO SEÑALIZACIÓN	UBICACIÓN
   	Puerta de emergencia	Sobre las puertas de salida al patio o a la calle que abran en sentido de la evacuación, esto es hacia fuera
 	Dirección de la salida de emergencia a salir	En aquellos lugares donde no sea visible la puerta de emergencia e indican la dirección hacia la misma
	Señalización de Botiquín	Sobre la puerta donde se encuentra el botiquín y/ o sobre el botiquín

## PLAN DE AUTOPROTECCIÓN “IES FRANCISCO AGUIAR- BETANZOS”

---

Débense colocar, nun lugar visible, unha relación de todos os sinais utilizados no establecemento para xeral coñecemento e, en especial para os visitantes.

### **8.6- PROGRAMA DE DOTACIÓN E ADECUACIÓN DE MEDIOS MATERIAIS E RECURSOS.**

Garántese un programa de dotación de medios materiais e recursos adecuados así como o mantemento dos devanditos medios de detección, alarma e extinción, sendo primordial para a seguridade das persoas e bens en caso de sinistro. É máis, se se dispón destes medios, pero resultan inoperantes por falta de mantemento, a seguridade en menor que cando é de todos coñecido que non se conta con ningún medio de loita contra incendio.

Por iso, é preciso establecer un programa de mantemento dos medios materiais de loita contra incendios que permita manter en perfectas condicións o funcionamento todo o equipo dispoñible. Este programa debe comprender tanto operacións a realizar periodicamente, polo persoal especializado do usuario dos aparellos, equipos ou sistemas, como as que deben se executadas por persoal dos fabricantes, instaladores ou mantedores especializados.

Todas as operacións de mantemento rexistraranse nunha ficha ou cartón individualizada para cada aparello, equipo ou sistema, que permitirá coñecer o seu historial. O programa de mantemento axustarase ao disposto no Real Decreto 513/2017, de 22 de maio, polo que se aproba o Regulamento de Instalacións de Protección Contra Incendios.

# PLAN DE AUTOPROTECCIÓN “IES FRANCISCO AGUIAR- BETANZOS”

## CONSELLOS

CONSIGNAS XENERAIS DE DETECCIÓN DE INCENDIOS APLICABLES A TODO O PERSOAL
Se descobre un incidente, comuníqueo inmediatamente ás persoas que estean máis próximas e faga chegar o seu aviso ao DIRECTOR/A OU UNHA PERSOA DO EQUIPO DIRECTIVO.
Faga a comunicación AO DESPACHO DE DIRECCIÓN polo medio máis rápido e seguro.
Manteña a calma e non grite
Faga cando sexa posible, só ou con outra persoa, unha valoración rápida da importancia do incidente.
Se o fume, néboas ou vapores impídenlle valorar a importancia do incidente, NON se interne na zona para investigar.
Non adopte actitudes heroicas
Se se trata dun incendio de escasa importancia ou outro fenómeno que poida eliminarse facilmente, procederase en compañía doutra persoa para atallalo, cos medios dispoñibles.
Non actúe só.
Non trate de atallar un incidente sen antes comunicar a súa existencia.
Se transcorridos 3 minutos non consegue dominar a situación, non corra riscos inútiles e notifíqueo ao DESPACHO DE DIRECCIÓN.
Se a situación de emerxencia expónse nun recinto pechado, abandone o lugar deixando todo pechado e informe novamente da situación

# PLAN DE AUTOPROTECCIÓN “IES FRANCISCO AGUIAR- BETANZOS”

---

## CAPÍTULO 9. MANTEMENTO DA EFICACIA E ACTUALIZACIÓN DO PLAN DE AUTOPROTECCIÓN.

### 9.0- INTRODUCCIÓN.

O PLAN DE AUTOPROTECCIÓN do IES FRANCISCO AGUIAR é un documento vivo, que debe perfeccionarse continuamente e modificarse de acordo coas circunstancias.

Todas as secuencias de actuación e consignas establecidas no PLAN teñen carácter xenérico e aplicación, en moitas ocasións, orientativa. En efecto, non é posible recoller todos os casos particulares dun accidente ou unha emerxencia e fixar a actuación exacta de cada persoa implicada nel. Non hai, ademais, dous accidentes ou emerxencias iguais.

Por tanto, o PLAN DE AUTOPROTECCIÓN pode perfeccionarse desenvolvendo o seu contido como aplicación a casos concretos de accidentes ou emerxencias tipo seleccionados polo seu posible perigo, a súa probable frecuencia, ou a esperada complexidade da súa evolución. Con este criterio, a aplicación a varios supostos podería dar lugar posteriormente a unha importante recompilación de información de gran utilidade. Ademais, a aplicación concreta a un suposto pode constituír o contido do simulacro anual.

Por outra banda, as modificacións dos medios do persoal, a organización, etc, que teñan lugar no establecemento implican a necesidade de modificar o PLAN DE AUTOPROTECCIÓN para facelo acorde coa nova situación.

A realización e desenvolvemento de casos concretos, como antes indicouse os exercicios e simulacros que se executen e en xeral, toda a experiencia que poida acumularse achega do PLAN establecido, constitúen fontes de modificacións do mesmo que debe manterse vivo, sempre acomodándose á realidade do establecemento e xurdindo continuamente dun exercicio permanente de “proba e axuste”, que é o único camiño cara á súa optimización.

Como complemento necesario ao PLAN de Implantación ha de terse en conta a revisión do presente PLAN de forma constante para que se adecue ás necesidades que poida xurdir nas instalacións.

### 9.1- PROGRAMA DE RECICLAXE DE FORMACIÓN E INFORMACIÓN.

Débese manter unha implantación constante dos encargados de actuar en caso de emerxencia e lograr unha alta eficacia na execución dos seus labores, así como de manter todo o sistema de información do contido do PLAN DE AUTOPROTECCIÓN as máis actualizado posible. Por iso habemos de ter en conta os seguintes aspectos:

- Cursos periódicos de formación e adestramento do persoal
- Mantemento das instalacións que representen un risco potencial do incendio (transformadores, cadros eléctricos, etc.)
- Almacenamento de produtos inflamables en condicións adecuadas.
- Mantemento das instalacións de detección, alarma e extinción de incendios segundo normativa en vigor.
- Programa de Inspeccións de Seguridade.

## PLAN DE AUTOPROTECCIÓN “IES FRANCISCO AGUIAR- BETANZOS”

---

- Programa de simulacros de emerxencia parcial e xeral.

### 9.2- PROGRAMA DE SUBSTITUCIÓN DE MEDIOS E RECURSOS.

A Dirección de Edificio velará polo íntegro cumprimento do mantemento dos equipos de detección, alarma e extinción de incendios, así como da renovación dos devanditos equipos en prol da mellora continua das devanditas instalacións.

O mantemento dos medios de detección, alarma e extinción é primordial para a seguridade das persoas e bens en caso de sinistro. É máis, se se dispón destes medios, pero resultan inoperantes por falta de mantemento, a seguridade é menor que cando é de todos coñecido que non se conta con ningún medio de loita contra incendio.

Por iso, é preciso establecer un programa de mantemento dos medios materiais de loita contra incendios que permita manter en perfectas condicións de funcionamento todo o equipo dispoñible. Este programa debe comprender tanto as operacións para realizar periodicamente, polo persoal especializado do usuario dos aparellos, equipos ou sistemas, como as que deben ser executadas por persoal dos fabricantes, instaladores ó mantedores especializados.

Todas as operacións de mantemento rexistraranse nunha ficha ou cartón individualizada para cada aparello, equipo ou sistema, que permitirá coñecer o seu historial. O programa de mantemento axustarase ao disposto no Apéndice 2 de Real Decreto 513/2017, de 22 de maio, polo que se aproba o Regulamento de Instalacións de Protección Contra Incendios.

De igual maneira, garantirá que os recursos humanos asignados neste PLAN DE AUTOPROTECCIÓN son non só suficientes en número senón tamén en coñecementos e habilidades para o correcto cumprimento do contido no mesmo.

Así mesmo, establecerase o procedemento necesario para detectar calquera necesidade de substitución en canto a medios e recursos refírese.

### 9.3- PROGRAMA DE EXERCICIOS E SIMULACROS.

A eficacia de todo PLAN DE EMERXENCIA depende de:

- Un bo coñecemento por parte das persoas involucradas, das misións específicas (**FORMACIÓN.**)
- Prácticas adecuadas con exercicios e simulacros de emerxencia (**ADESTRAMENTO.**)
- Mantemento actualizado en función de ampliacións, cambios, modificacións de persoal, etc., e en especial, coa experiencia que se obteña dos exercicios e os simulacros (**REVISIÓN.**)
- Simulacros, tanto parciais como xerais, cuxas periodicidades deberán ser establecidas pola Dirección do Edificio. Programaranse e efectuarán simulacros, activando para cada iso parcial ou totalmente o Plan de Autoprotección con obxecto de comprobar a operatividade do mesmo.

Concluído o período de implantación, é preciso establecer un programa de exercicios e simulacros para todo o persoal, de enorme valor práctico e de interese, tamén, para introducir modificacións nos plans establecidos, como logo indicárase.

## PLAN DE AUTOPROTECCIÓN “IES FRANCISCO AGUIAR- BETANZOS”

---

Dentro do programa de formación práctica programárase o desenvolvemento dun simulacro, polo menos cada ano, que permitirá avaliar a eficacia dos procesos de formación.

Como obxectivos do Simulacro, poden definir os seguintes:

- Comprobar a adecuación do PLAN DE AUTOPROTECCIÓN
- Comprobar o grao de coñecemento e a correcta adecuación das persoas e equipos de seguridade implicados no seu desenvolvemento.
- Comprobar a adecuación e o correcto funcionamento dos medios técnicos dispoñibles.
- Aprender dos erros cometidos e adquirir experiencias que non faculden para un mellor desenvolvemento do PLAN.

A diferenza dos exercicios prácticos anuais, o simulacro de emerxencia prepararase sen coñecementos do persoal que ha de executalo.

Para a preparación do Simulacro formularase un Comité de Emerxencia que definirá os seguintes aspectos:

- O mellor momento para a realización.
- O alcance do mesmo, isto é, se só afecta a unha zona determinada ou se realiza de forma xeral.
- O tipo de Emerxencia simulada: incendio, inundación, ameaza de bomba, etc.
- O nivel de información previa que recibirán as persoas e equipos implicados no desenvolvemento do mesmo.
- A existencia de elementos sorpresivos en determinados puntos que poidan servir para analizar a capacidade de resposta dos intervinientes.
- A necesidade de excluír a determinados postos de traballo ou servizos porque se considera que teñen carácter de mínimos ou é indispensable a súa continuidade.

Os simulacros deben de realizarse cun nivel de dificultade crecente, e pola mesma razón, cun nivel menor de información aos participantes.

Pode ser conveniente preparar o simulacro en colaboración cos Servizos de Extinción de Incendios e Salvamento do Concello e facerlles partícipes no mesmo, se é posible.

Realizado o simulacro é necesario que a súa execución sexa seguida dun amplo xuízo crítico, este xuízo pode discutirse en, polo menos dous niveis: Mandos da emerxencia e executores dos Equipos de Emerxencia ou persoal sen función específica.



## PLAN DE AUTOPROTECCIÓN “IES FRANCISCO AGUIAR- BETANZOS”

---

### 9.4- PROGRAMA DE REVISIÓN E ACTUALIZACIÓN DE TODA A DOCUMENTACIÓN QUE FORMA PARTE DO PLAN DE AUTOPROTECCIÓN.

#### 9.4.1. MANTEMENTOS E REVISIÓNS DO PLAN DE AUTOPROTECCIÓN

##### Documentación e rexistros

Unha vez desenvolvido o *Plan de Autoprotección*, e a partir dos datos incorporados no mesmo, é posible extraer información, que permitirá formalizar diferentes documentos, os cales irán orientados aos membros dos Equipos, Directivos, Persoal do Centro e Visitantes:

- **Identificación, análise e avaliación dos riscos propios da actividade e dos riscos externos que poden afectarlle:** Permitirá ter coñecemento acerca dos riscos contemplados no *Plan de Autoprotección*.
- **Medidas, medios humanos e materiais dispoñibles, para controlar os riscos propios ou os riscos consecuencia da actividade desenvolvida, así como os riscos externos contemplados nos plans de Protección Civil e actividades de risco próximas:** Mostra información detallada sobre as medidas, medios humanos e materiais dispoñible que permiten facer fronte a todo tipo de riscos contemplados no *Plan de Autoprotección*.
- **Descrición do mantemento preventivo das instalacións de protección e das de risco, que garante a operatividade das mesmas:** Trátase dun documento que permitirá obter información sobre os mantementos preventivos a realizar ás instalacións do Centro educativo.
- **Procedementos de actuación ante emerxencias:** Trátase de obter información directa sobre os procedementos de actuación ante unha emerxencia.
- **Identificación e funcións das persoas e equipos que levarán a cabo os procedementos de actuación en emerxencias:** Mostra información sobre as funcións que realizará cada un dos equipos cando entre en situación de emerxencia.
- **Programa de formación e capacitación para persoal con participación activa no Plan de Autoprotección:** Manifesta información achega do programa de formación e capacitación que deberá realizarse aos diferentes equipos que interveñen nos procedementos de Autoprotección para facer fronte a emerxencias.
- **Programa de formación e información a todo o persoal sobre o Plan de Autoprotección:** Manifesta información achega do programa de formación e capacitación que deberá realizarse a todo o persoal do Centro.
- **Formularios para a xestión de emerxencias:** Manifesta o acceso directo a todos os protocolos de actuación para facer fronte aos diferentes riscos contemplados no *Plan de Autoprotección*. A preparación dos diferentes Manuais, é responsabilidade do *Director/a de o Plan de Autoprotección*.

Todos os membros implicados no Plan de Autoprotección, deberán dispoñer de información detallada acerca de:

## PLAN DE AUTOPROTECCIÓN “IES FRANCISCO AGUIAR- BETANZOS”

Documentos	Director/a de o Plan deAutoprotección	Director/a do Plan de Actuación	Equipos	Xefe de Intervención	Persoal
<b>Capítulo 1.</b> Identificación dos titulares e do emprazamento de a actividade.	X	X		X	
<b>Capítulo 2.</b> Descrición detallada da actividade e do medio físico no que se desenvolve.	X	X		X	
<b>Capítulo 3.</b> Inventario, análise e avaliación do risco no que tívose presente aqueles riscos regulados por normativas sectoriais.	X	X		X	
<b>Capítulo 4.</b> Inventario e descrición das Medidas e Medios de Autoprotección.	X	X		X	
<b>Capítulo 5.</b> Programa demantenimento de instalacións.	X	X		X	
<b>Capítulo 6.</b> Plan de actuación ante emerxencias.	X	X	X	X	
<b>Capítulo 7.</b> Integración do plan de autoprotección noutros ámbitos.	X	X		X	
<b>Capítulo 8.</b> Implantación do Plan de Autoprotección.	X	X	X	X	
<b>Capítulo 9.</b> Mantemento da eficacia e actualización do Plan de Autoprotección	X	X		X	
Vixencia do Plan de Autoprotección.	X	X		X	
<b>(Anexo 1)</b> Director/aio de Comunicación.	X	X		X	

## PLAN DE AUTOPROTECCIÓN “IES FRANCISCO AGUIAR- BETANZOS”

(Anexo 2) Protocolos.	X	X		X	X
(Anexo 3) Planos.	X	X		X	

*Establecerase un rexistro documental, que permitirá dispoñer información sobre:*

- *os documentos realizados*
- *os documentos entregados*

*Ao devandito rexistro iranse incorporando as actas de revisións, mantementos, avaliacións realizadas, inspeccións, simulacros, enquisas, etc.*

***Toda a documentación xerada polo Desenvolvemento, Mantemento,  
Revisión, Simulacros, etc. será rexistrada.***

*As Actas deberán permanecer a disposición do Director/a de o Plan de Autoprotección e do Director/a de o Plan de Actuación.*

### Programación anual de actividades

As actividades previstas a desenvolver, xunto ás que se fixen no Informe Anual de Obxectivos conformarán o **Programa Anual de Actividades** do CENTRO.

É responsabilidade do Director/a de o Plan de Autoprotección (ou persoa en quen delegue), e co apoio dos distintos Responsables da liña de Dirección a elaboración consensuada do devandito documento.

A aprobación definitiva corresponde ao Director/a de o CENTRO.

Sinálanse a continuación, a título indicativo, algúns dos puntos que pode conter:

- Identificación de riscos.
- Inspeccións.
- Formación e adestramento.
- Simulacros.
- Histórico de Emerxencias
- Comprobacións dos equipos de protección contra incendios e de evacuación e do seu funcionamento e eficacia na súa operativa.
- A programación anual achegarase, ou se realizará en conxunto, coa que se elabore como consecuencia da xestión da prevención de riscos laborais.

**Toda a documentación xerada formará parte do Rexistro documental do Plan de Autoprotección.**

### 9.4.2. VIXENCIA DO PLAN DE AUTOPROTECCIÓN

#### **Vixencia do Plan de autoprotección e criterios para a súa actualización e revisión**

Este Plan de Autoprotección desenvolveuse partindo do principio que ten unha vixencia indeterminada.

Con todo, manterase debidamente actualizado polos equipos Directivos do Centro, para optimizalo. O presente documento debe ser revisado e actualizado a intervalos apropiados, e revisarse, polo menos,

## PLAN DE AUTOPROTECCIÓN “IES FRANCISCO AGUIAR- BETANZOS”

cunha periodicidade non superior a tres anos, como así o especifica o RD 393/2007. A actualización do PLAN efectúase en función dalgúns dos factores seguintes:

- Necesidades de axustes no PLAN DE AUTOPROTECCIÓN percibidas nos adestramentos ou incidencias reais.
- Cambios substanciais nas instalacións do edificio.
- Cambios na lexislación vixente que afecten ao presente plan.
- Por esixencia da Norma Interna.
- Sempre que transcorresen 3 anos desde a última revisión.

A continuación indícaranse os cadros que deben de ser cubertos a medida que se vaia procedendo á actualización de toda a documentación que forma parte do Plan de Autoprotección, e doutra banda outro cadro onde se especificará á persoa que se fixo entrega dunha copia do citado Plan:

- FOLLAS DE REXISTRO DE DATOS.

FOLLAS DE REXISTRO DE DATOS				
EDICION REVISION	E	DATA	PAGINAS AFECTADAS	RAZÓNS Ou MOTIVOS DO CAMBIO

- FOLLAS DE CONTROL DA DISTRIBUCIÓN DO PLAN DE AUTOPROTECCION.

FOLLAS DE CONTROL DA DISTRIBUCIÓN DO PLAN DE AUTOPROTECCION		
Nº COPIAS	POSTO	ORGANIZACION

### 9.5- PROGRAMA DE AUDITORÍAS E INSPECCIÓN.S.

O presente PLAN DE AUTOPROTECCIÓN será sometido a un programa de auditorías e inspeccións periódicas, tanto ás estritamente legais contidas en lexislación vixente, como as que serán establecidas pola Dirección do Centro.

# PLAN DE AUTOPROTECCIÓN “IES FRANCISCO AGUIAR- BETANZOS”

---

## ANEXO I

### DIRECTORIO DE COMUNICACIÓN

# PLAN DE AUTOPROTECCIÓN “IES FRANCISCO AGUIAR- BETANZOS”

## ANEXO I- DIRECTORIO DE COMUNICACIÓN.

Para aqueles casos en que a Alerta dos compoñentes do Equipo de Seguridade realícese por vía telefónica, é necesario dispoñer dun directorio dos teléfonos do persoal dos equipos de emerxencia.

O directorio ordenarase segundo as chamadas que se deben realizar, indicando polo menos:

- Posto de Traballo da Emerxencia
- Nome

En determinados postos de responsabilidade nas emerxencias, é necesario indicar un teléfono móbil para facilitar a información en caso de ausencia temporal do persoal.

Naqueles casos en que as chamadas se realicen de forma piramidal, cada compoñente do Equipo de Seguridade dispoñerá do directorio das persoas ás que debe chamar.

POSTO	NOME	TELÉFONO	MÓBIL
<b>Xefe de Emerxencia</b>	<b>DIRECTOR/A DE O CENTRO</b>		
Xefe da Emerxencia (Suplente)	UNHA PERSOA DO EQUIPO DIRECTIVO		
<b>EQUIPO DE INTERVENCIÓN</b>			
EQUIPO DE INTERVENCIÓN	TODO O PERSOAL DO CENTRO.		
<b>EQUIPOS DE EVACUACIÓN</b>			
<b>E.E. EDIFICIO PRINCIPAL</b> <b>P. BAIXA</b>			
Compoñente 1	ADMINISTRATIVO/A		
<b>E.E. EDIFICIO PRINCIPAL</b> <b>P. PRIMEIRA</b>			
Compoñente 1	CONSERXE		
<b>E.E. EDIFICIO PRINCIPAL</b> <b>P. SEGUNDA</b>			
Compoñente 1	PROFESORES/AS SITUADAS NAS AULAS AO FONDO DO CORREDOR		
<b>E.E. EDIFICIO ANEXO</b> <b>P. BAIXA</b>			
Compoñente 1	CONSERXE		
<b>E.E. EDIFICIO ANEXO</b> <b>P. PRIMEIRA</b>			
Compoñente 1	PROFESORES/AS SITUADAS NAS AULAS AO FONDO DO CORREDOR		

## PLAN DE AUTOPROTECCIÓN “IES FRANCISCO AGUIAR- BETANZOS”

---

<b>E.E. EDIFICIO ANEXO</b> <b>P. SEGUNDA</b>			
Compoñente 1	PROFESORES/AS SITUADAS NAS AULAS AO FONDO DO CORREDOR		
<b>E.E. EDIFICIO 1 Y 2</b> <b>P. BAIXA</b>			
Compoñente 1	CADA PROFESOR/A SAE COS ALUMNOS, REVISANDO A SUA AULA E PECHANDO XANELAS E PORTA DA AULA.		

# PLAN DE AUTOPROTECCIÓN “IES FRANCISCO AGUIAR- BETANZOS”

## TELÉFONOS DE AXUDA EXTERIOR.

AXUDAS EXTERIORES		
CORPO	LOCALIDADE	TELÉFONOS
S.O.S. Galicia	Toda Galicia	<b>112</b>
Servizo Municipal de Bombeiros	Betanzos	<b>112</b> 981 775 153
Protección Civil	Betanzos	981 774 742
Policía Local	Betanzos	981 770 694
Garda Civil	Betanzos	981 770 053

CENTROS SANITARIOS		
CENTRO	LOCALIDADE	TELÉFONO
URXENCIAS MÉDICAS		061
HOSPITAL CLÍNICO UNIVERSITARIO	A Coruña	981 178 000
HOSPITAL TERESA HERRERA-MATERNO INFANTIL	A Coruña	981 178 000
CENTRO DE ESPECIALIDADES	Betanzos	981 771 092
CENTRO DE SAÚDE	Betanzos	981 770 790
CENTRO DE SAÚDE - URXENCIAS	Betanzos	981 770 711
CRUZ BERMELLA	Betanzos	981 771 727
EMERXENCIAS	GALICIA	112



## PLAN DE AUTOPROTECCIÓN “IES FRANCISCO AGUIAR- BETANZOS”

---

### -Outras formas de comunicación.

A forma de transmitir información ao resto dos traballadores e aos usuarios e visitantes das instalacións, e ademais, de forma permanente, é por medio de Carteis.

Durante a confección do plan deseñaranse carteis coas correspondentes consignas ou instrucións.

Os carteis están destinados, entre outras razóns, a:

- Memorizar as actuacións en emerxencia
- Aprender a dominar os Conatos de incendio
- Uso de Equipos de Extinción
- Instrucións e prohibicións nas evacuacións.
- Normas de Prevención

Os carteis varían de tamaño e de localización, dependendo das persoas a quen vai destinadas. Todos eles deben ter: LINGUAXE CLARA e INSTRUCIÓNS PRECISAS.

Non existe límite de carteis e cada establecemento deberá facer os que considere convenientes e necesarios.

Utilízase o Tamaño DIN A4 ou A3 para os Planos “**Vd.está aquí**” e para os planos que indican **as vías de evacuación**.

Outros carteis deste tamaño son os de Instrucións **de Evacuación**, que haberá que situalos en lugares onde poidan ser lidos e aprendidos por todos os usuarios, fixos ou esporádicos, do establecemento.

**ANEXO II**

**FORMULARIOS PARA A XESTIÓN DE EMERXENCIAS**

# PLAN DE AUTOPROTECCIÓN “IES FRANCISCO AGUIAR- BETANZOS”

## FORMULARIOS PARA A XESTIÓN DE EMERXENCIAS

CONSIGNAS XENERAIS DE DETECCIÓN DE INCIDENTES APLICABLES A TODO O PERSOAL.
Se descobre un incidente, comuníqueo inmediatamente ás persoas que estean máis próximas e faga chegar o seu aviso a DESPACHO DE DIRECCIÓN.
Faga a comunicación a DESPACHO DE DIRECCIÓN polo medio máis rápido e seguro.
Manteña a calma e non grite
Faga cando sexa posible, só ou con outra persoa, unha valoración rápida da importancia do incidente.
Se o fume, néboas ou vapores impídenlle valorar a importancia do incidente, <b>NON</b> se interne na zona para investigar.
<b>NON</b> adopte actitudes heroicas
Se se trata dun Incendio de escasa importancia ou outro fenómeno que poida eliminarse facilmente, procederase en compañía doutra persoa para atallalo, cos medios dispoñibles.
<b>NON</b> actúe só.
<b>NON</b> trate de atallar un incidente sen antes comunicar a súa existencia.
Se a situación de emerxencia exponse nun recinto pechado, abandone o lugar deixando todo pechado e informe novamente da situación

# PLAN DE AUTOPROTECCIÓN “IES FRANCISCO AGUIAR- BETANZOS”

AVISOS DE ALARMA	
Conato de Emerxencia	<ul style="list-style-type: none"> <li>- Equipo de intervención da planta afectada</li> <li>- Centro de Comunicaci3ns (DESPACHO DE DIRECCI3N). Tras ser informado, os vixiantes desprazaranse ao lugar dos feitos a fin de verificalo, e no seu caso combater o lume. Unha vez dominado comunicarase ao Director da Emerxencia.</li> </ul>
Emerxencia Parcial	<ul style="list-style-type: none"> <li>- Centro de Comunicaci3ns.</li> <li>- Director da Emerxencia.</li> <li>- Equipo de intervenci3n da planta afectada.</li> <li>- Altos cargos.</li> </ul> <p>No caso de que o Director da Emerxencia consid3re necesario:</p> <ul style="list-style-type: none"> <li>- Chamar aos Servizos de Axuda Exteriores.</li> <li>- Dar a alarma de evacuaci3n da planta afectada e inmediatas superiores.</li> </ul>
Emerxencia Xeral	<ul style="list-style-type: none"> <li>- Centro de Comunicaci3ns.</li> <li>- Director da Emerxencia.</li> <li>- Equipos de Seguridade do edificio</li> <li>- Altos cargos.</li> </ul> <p>No caso de que o Director da Emerxencia consid3re necesario:</p> <ul style="list-style-type: none"> <li>- Chamar aos Servizos de Axuda Exteriores.</li> <li>- Dar a alarma de evacuaci3n xeral.</li> </ul>

CONSIGNAS XENERAIS DE ALARMA COMÚNS PARA TODO O PERSOAL
Ao recibir unha comunicaci3n de Alarma actúe con calma e sen precipitaci3n.
<b>Evite</b> que se xere o pánico.
<b>NON</b> grite
<b>NON</b> corra
Cumpra con consiñalas recibidas. Axudaranlle para manter a súa seguridade e a de quen lle acompaña.

# PLAN DE AUTOPROTECCIÓN “IES FRANCISCO AGUIAR- BETANZOS”

CONSIGNAS XENERAIS DE EXTINCIÓN COMÚNS PARA TODO O PERSOAL
- Lembre que a extinción dun lume é eficaz se se inicia pronto e co axente extintor adecuado.
- Cada clase de lume require para a súa extinción un tipo de axente extintor.
- Se se descobre un incendio, antes de tratar de extingui-lo, comuníqueo inmediatamente e valore a súa importancia con realismo.
- Se se trata dun pequeno incendio, proceda a extingui-lo cos medios ao seu alcance.
- Nunca actúe só
- Non corra riscos inútiles
- Os fumes e gases da combustión son sempre prexudiciais, en maior ou menor grao. Protéxase o nariz cun pano mollado.
- Procure, co seu equipo, reunir suficiente material extintor (po polivalente, CO2, auga.
- Se o lume afecta a combustibles líquidos, utilice po ou espuma. Nunca auga para a extinción, úseala soamente como refrigerante.
- Se o lume afecta a cadros, liñas ou aparellos eléctricos, use Po Polivalente ou CO2. Nunca auga ou espuma.
- Se non pode achegarse ao lume, arrefría con augas as zonas superiores e adxacentes ao foco, se non existe risco eléctrico.
- Procure eliminar produtos combustibles próximos ao foco, pero sexa prudente, fágao protexido.
Se utiliza unha BIE
- Antes de utilizar unha Boca de Incendio Equipada (BIE), comprobe que existe a suficiente presión de auga.
- Proceda, despois, a conectar e estender a manguera na súa totalidade.
- Coa manguera en posición de ataque, faga que abran a válvula de paso de auga. Sentirá unha forte reacción da auga cando salga pola boquilla da manguera. Permaneza preparado para a devandita continxencia.
Se utiliza extintores:
- Asegúrese que utiliza o extintor adecuado para o lume que vai combater e que coñece o seu manexo.
- Lembre que a carga dun extintor de 6 Kg de po ABC dura de 12 a 14 segundos; non a desperdicie.

# PLAN DE AUTOPROTECCIÓN "IES FRANCISCO AGUIAR- BETANZOS"

- Dirixa o chorro á base do as chamas ou foco de lume. Aproxímese lentamente canto lle sexa posible.
- <b>NON</b> descargue o extintor a cegas nin a distancia do lume, porque desperdicia a súa carga.
Cando se atope no interior dun edificio:
- Se utiliza unha manguera para o lanzamento de auga, preferentemente pulverizada, dirixa a auga sobre o foco do incendio ou ao chan. Nunca aos cristais.
- Se o incendio esténdese, procure arrefriar con auga as zonas adxacentes. Non abra portas nin xanelas. Se a propagación continua retírese pechando todo ao seu paso
- Se atopa dificultades na extinción, rodéalle o fume ou se reduce a visibilidade notablemente, abandone a zona inmediatamente.
- Teña prevista sempre unha ruta de escape por un itinerario seguro e adecuado.
- Arrefríe os arredores do foco do incendio e a vía que ha de seguir na súa evacuación. Sexa prudente.
- Evacue a zona pola vía máis próxima ao momento en que se atopa, soamente no caso de que sexa a máis segura e despexada.
- Lembre que a carga dun extintor de 6 Kg de po ABC dura de 12 a 14 segundos; non a desperdicie.
- Dirixa o chorro á base do as chamas ou foco de lume. Aproxímese lentamente canto lle sexa posible.
- <b>NON</b> descargue o extintor a cegas nin a distancia do lume, porque desperdicia a súa carga.

## CONSIGNAS XENERAIS DE EVACUACIÓN COMÚNS PARA TODO O PERSOAL

- Ao recibir o sinal de alarma, proceda inmediatamente a abandonar o seu posto, se non ten unha misión específica asignada.
- Actúe con serenidade e calma.
- Durante a Evacuación manteña silencio ou fale en voz baixa. Non berre.
- Siga ao pé da letra as instrucións recibidas ou as que lle dean os compoñentes do Equipo de Evacuación.
- Siga o itinerario de Evacuación que lle fora asignado e que coñece pola formación recibida ou polos exercicios realizados.
- Se circula nun ambiente cargado de fume e gases da combustión, agáchese e mesmo gatee. Protexa a súa boca e nariz cun pano.
- Nunca volva cara atrás en percorrido.
- Camiñe con rapidez, pero sen precipitación. Non mire cara atrás.
- Diríxase directamente ao momento de concentración previsto, seguindo os itinerarios coñecidos e alí confirme claramente a súa presenza, ou cumpra as indicacións do E.A.E.
- Abandone o Punto de Concentración cando se lle requira que o faga.

INSTRUCCIÓN DE EVACUACIÓN
Unha vez iniciada a alarma, todo o persoal con responsabilidades específicas desenvolverá os seus labores, atendendo especialmente a: <ul style="list-style-type: none"><li>- Apertura das portas exteriores.</li><li>- Suspensión da corrente eléctrica.</li><li>- Petición de axuda aos medios exteriores</li></ul>
A orde de Evacuación será directa e a súa realización será inmediata.
Non se permitirá a volta atrás durante o proceso de Evacuación xa que entorpecería enormemente o bo funcionamento da mesma.
Abandonaranse as pertenzas e utensilios no lugar de traballo, excepto en caso de ameaza de bomba, en que se recomenda saír cos mesmos para facilitar a detección de obxectos sospeitosos.
A Evacuación realizarase sempre desocupando os niveis inferiores do edificio para evitar tumultos.
Utilizaranse as saídas habituais para non entorpecer outro fluxo circulatorio, salvo nos casos nos que sexa imposible utilizar dita saída.
En corredores e escaleiras recoméndase camiñar próximos ás paredes para deixar libre o centro da vía. En todo caso evítanse aglomeracións polo que o camiñar debe ser continuo e sen pausa.
Serán os E.E. os encargados de supervisar que a planta quede totalmente baleira.
Salvo que se indique o contrario, a evacuación realizarase en sentido descendente quedando terminantemente prohibido utilizar o ascensor ou subir polas escaleiras.
Tras a saída dos ocupantes dos seus despachos quedarán pechadas as <b>portas e ventás</b> para propiciar a estanqueidade do edificio e a consecuente acción cortalume.
Unha vez prodúcese a saída do edificio evítanse dispersións dos ocupantes do mesmo e dirixíranse de forma ordenada ao punto de encontro establecido.
Manter calma e serenidade.



<b>PROTOCOLO DE PETICIÓN DE AXUDA EXTERNA</b>
<b>1. IDENTIFICACIÓN</b>
A.- Son.....
B.- Cargo (Director de Emerxencia, Xefe de Equipo E.I.....)
C.-Localización do Posto de Mando do Edificio.....

<b>2. TIPO DE EMERXENCIA</b>
A.- Produciuse (un derrame, fuga, cortocircuíto, etc.).....
B.- Consecuencias (incendio, nube tóxica, etc.).....
C.-Na zona seguinte.....

<b>3. VICTIMAS</b>
A.- Previsión de vítimas ou persoas atrapadas.....

<b>4. ACCESOS</b>
A.- O mellor acceso para chegar á zona da Emerxencia é.....

<b>5. PERSOA DE CONTACTO. PUNTO DE ENCONTRO</b>
A.- Espéralles D. ....en .....
B.- O teléfono de contacto é.....

# PLAN DE AUTOPROTECCIÓN "IES FRANCISCO AGUIAR- BETANZOS"

CONSIGNAS XENERAIS DE PREVENCIÓN DE INCENDIOS COMÚNS PARA TODO O PERSOAL	
Limpeza	Manter limpo e ordenado o posto de traballo
	Non acumular trapos, algodóns, cartóns, residuos, cartóns, plásticos, etc., se están impregnados de graxa que poida arder)
	Non esparcir produtos inflamables ou combustibles (mesmo recipientes)
Equipos e aparellos eléctricos	Non efectuar conexións ou adaptacións sobra aparellos eléctricos.
	Non manipular as instalacións eléctricas nin improvisar fusibles.
	Non empregar tomas de corrente de enchufes múltiples.
	Non sobrecargar as liñas eléctricas.
	Non utilizar aparellos eléctricos cuxa conexión presente fallos de continuidade.
	Non colocar trapos, teas, etc., sobre ou preto dos aparellos de iluminación ou calefacción.
	Desconectar pequenos aparellos eléctricos despois do seu uso e en especial ao abandonar o posto de traballo.
	Evitar que as pantallas de tea ou papel queden en contacto coas lámpadas
	Comprobar que a voltaxe dos aparellos eléctricos é o mesmo que o da rede á que queren conectarse
	Desconectar pequenos aparellos eléctricos de uso circunstancial (radios, cafeteiras, etc., inmediatamente despois do seu uso.
Non utilizar conducións eléctricas como colgadores de utensilios, pezas ou trapos.	
En xeral	Manexar con coidado os produtos inflamables e calquera aerosol seguindo as normas establecidas.
	Manter os produtos inflamables que non se utilicen nun recinto limpo, ordenado e na menor cantidade posible.
	Non instalar fontes de calor suplementarias, próximas a produtos inflamables.
	Respectar rigorosamente as normas establecidas
	Informar sobre a existencia de humidades en paredes ou teitos de locais, especialmente se están próximos a canalizacións eléctricas.
	Pedir información á liña xerárquica para realizar algunha actividade que entrañe un perigo

# PLAN DE AUTOPROTECCIÓN "IES FRANCISCO AGUIAR- BETANZOS"

---

	notorio de incendio.
	Comunicar á liña xerárquica todas as anomalías observadas que entrañen perigo de incendio

# PLAN DE AUTOPROTECCIÓN "IES FRANCISCO AGUIAR- BETANZOS"

PROTOCOLO DE DATOS EN CASO DE AMEAZA DE BOMBA	
<b>1. -SOBRE O TELÉFONO ONDE SE RECIBE A CHAMADA</b>	
Data e Hora: ...../...../.....	Dependencia:.....
Nº de Teléfono: .....	Figura na guía?.....
É privado ou reservado?.....	Persoa receptora: .....
<b>2. -PREGUNTAR QUE FACER</b>	
A que hora fará explosión?.....	
Onde estará colocada exactamente?.....	
Concréteme o Lugar.....	
.	
Que aspecto ten?.....	
Que tipo de Bomba é?.....	
Está en funcionamento agora?.....	
Quen me diga que é vostede? .....	
E porque di que a colocou? .....	
<b>3. -PALABRAS EXACTAS DA AMEAZA</b>	
.....	
.....	
.....	
.....	
<b>4. -DA PERSOA QUE CHAMA</b>	
Sexo: .....Idade: .....	Acento ou defectos ao falar: .....
A mensaxe foi lido, ditado ou por gravación?.....	
Outros:.....	
.	
<b>5. -RUÍDOS AMBIENTAIS</b>	
Humanos (conversacións, nenos, etc).....	
Mecánicos (vehículos, industria, música, etc.).....	
Natureza (auga, vexetación, etc.).....	
Outros:.....	
.	

INFORME DE EMERXENCIA

IDENTIFICACIÓN DA EMERXENCIA

NOME: .....	TLF:.....	
TIPO DE EMERXENCIA:		
CONATO: <input type="checkbox"/>	PARCIAL: <input type="checkbox"/>	XENERAL: <input type="checkbox"/>
PERSOA QUE A DESCOBRE: .....	DATA: .....	
LUGAR:.....	HORA:.....	

## ANÁLISE DA EMERXENCIA

- CAUSA-ORIXE DA EMERXENCIA: .....

.....

- DESCRIPCIÓN DE DANOS Ás PERSOAS E BENS:

\* DANOS Ás PERSOAS: .....

\* DANOS Aos BENS: .....

- MEDIOS UTILIZADOS: .....

- EQUIPOS INTERVENIENTES:

\* INTERNOS:            E.P.I.:                E.A.E.:                E.P.A.:           

\* EXTERNAS:            BOMBEIROS:                POLICÍA:                SANITARIOS:                OUTROS:           

- COMPORTAMENTO/EFFECTIVIDADE:

\* DOS RECURSOS MATERIALES:    BO:                ACEPTABLE:                NULO:           

\* DOS EQUIPOS INTERVINIENT. :    BO:                ACEPTABLE:                NULO:           

\* DO PLAN:                            BO:                ACEPTABLE:                NULO:

- MEDIDAS CORRECTORAS:

\* SOBRE A CAUSA DA ORIXE:.....

\* SOBRE OS RECURSOS MATERIAIS: .....

\* SOBRE OS EQUIPOS INTERVENIENTES: .....

\* SOBRE O PLAN ESTABLECIDO:.....

**ANEXO III**

**LISTAXE DE PLANOS**



# PLAN DE AUTOPROTECCIÓN “IES FRANCISCO AGUIAR- BETANZOS”

## PLANOS.

ÍNDICE		
<b>CAPÍTULO 2</b>		
<b>PLANOS DE SITUACIÓN</b>		<b>ESCALA</b>
SE-00	SITUACIÓN E EMPRAZAMENTO.	S/E
<b>CAPÍTULO 3</b>		
<b>PLANOS DESCRIPTIVOS</b>		<b>ESCALA</b>
DE-EP-00	PLANO ELEMENTOS DESCRIPTIVOS. EDIFICIO PRINCIPAL. PLANTA BAIXA.	E 1/250
DE-EP-01	PLANO ELEMENTOS DESCRIPTIVOS. EDIFICIO PRINCIPAL. PLANTA PRIMEIRA.	E 1/250
DE-EP-02	PLANO ELEMENTOS DESCRIPTIVOS. EDIFICIO PRINCIPAL. PLANTA SEGUNDA.	E 1/250
DE-EA-00	PLANO ELEMENTOS DESCRIPTIVOS. EDIFICIO ANEXO. PLANTA BAIXA.	E 1/175
DE-EA-01	PLANO ELEMENTOS DESCRIPTIVOS. EDIFICIO ANEXO. PL. PRIMEIRA E SEGUNDA.	E 1/175
DE-E1/2-00	PLANO ELEMENTOS DESCRIPTIVOS. EDIFICIO 1 (CICLOS FORMATIVOS) E EDIFICIO 2 (AULAS TECNOLOXÍA). PLANTA BAIXA.	E 1/175
DE-PV-00	PLANO ELEMENTOS DESCRIPTIVOS. EDIFICIO PAVILLÓN. PLANTA BAIXA.	E 1/175
<b>CAPÍTULO 4</b>		
<b>PLANOS DE LOCALIZACIÓN DE ELEMENTOS E/OU INSTALACIÓNS DE RISCO</b>		<b>ESCALA</b>
ER-EP-00	PLANO ELEMENTOS DE RISCO. EDIFICIO PRINCIPAL. PLANTA BAIXA.	E 1/250
ER-EP-01	PLANO ELEMENTOS DE RISCO. EDIFICIO PRINCIPAL. PLANTA PRIMEIRA.	E 1/250
ER-EP-02	PLANO ELEMENTOS DE RISCO. EDIFICIO PRINCIPAL. PLANTA SEGUNDA.	E 1/250
ER-EA-00	PLANO ELEMENTOS DE RISCO. EDIFICIO ANEXO. PLANTA BAIXA.	E 1/175
ER-EA-01	PLANO ELEMENTOS DE RISCO. EDIFICIO ANEXO. PL. PRIMEIRA E SEGUNDA.	E 1/175
ER-E1/2-00	PLANO ELEMENTOS DE RISCO. EDIFICIO 1 (CICLOS FORMATIVOS) E EDIFICIO 2 (AULAS TECNOLOXÍA). PLANTA BAIXA.	E 1/175
ER-PV-00	PLANO ELEMENTOS DE RISCO. EDIFICIO PAVILLÓN. PLANTA BAIXA.	E 1/175
<b>CAPÍTULO 5</b>		
<b>PLANOS DE LOCALIZACIÓN DOS MEDIOS DE AUTOPROTECCIÓN</b>		<b>ESCALA</b>
MA-EP-00	PLANO MEDIOS DE AUTOPROTECCIÓN. EDIFICIO PRINCIPAL. PLANTA BAIXA.	E 1/250
MA-EP-01	PLANO MEDIOS DE AUTOPROTECCIÓN. EDIFICIO PRINCIPAL. PLANTA PRIMEIRA.	E 1/250
MA-EP-02	PLANO MEDIOS DE AUTOPROTECCIÓN. EDIFICIO PRINCIPAL. PLANTA SEGUNDA.	E 1/250
MA-EA-00	PLANO MEDIOS DE AUTOPROTECCIÓN. EDIFICIO ANEXO. PLANTA BAIXA.	E 1/175
MA-EA-01	PLANO MEDIOS DE AUTOPROTECCIÓN. EDIF. ANEXO. PL. PRIMEIRA E SEGUNDA.	E 1/175
MA-E1/2-00	PLANO MEDIOS DE AUTOPROTECCIÓN. EDIFICIO 1 (CICLOS FORMATIVOS) E EDIFICIO 2 (AULAS TECNOLOXÍA). PLANTA BAIXA.	E 1/175
MA-PV-00	PLANO MEDIOS DE AUTOPROTECCIÓN. EDIFICIO PAVILLÓN. PLANTA BAIXA.	E 1/175
<b>PLANOS DE PERCORRIDOS DE EVACUACIÓN E AREAS DE CONFINAMENTO</b>		<b>ESCALA</b>
RE-EP-00	PLANO PERCORRIDOS DE EVACUACIÓN. EDIFICIO PRINCIPAL. PLANTA BAIXA.	E 1/250
RE-EP-01	PLANO PERCORRIDOS DE EVACUACIÓN. EDIFICIO PRINCIPAL. PLANTA PRIMEIRA.	E 1/250
RE-EP-02	PLANO PERCORRIDOS DE EVACUACIÓN. EDIF. PRINCIPAL. PLANTA SEGUNDA.	E 1/250
RE-EA-00	PLANO PERCORRIDOS DE EVACUACIÓN. EDIFICIO ANEXO. PLANTA BAIXA.	E 1/175
RE-EA-01	PLANO PERCORRIDOS DE EVACUACIÓN. EDIF. ANEXO. PL. PRIMEIRA E SEGUND.	E 1/175
RE-E1/2-01	PLANO PERCORRIDOS DE EVACUACIÓN. EDIFICIO 1 (CICLOS FORMATIVOS) E EDIFICIO 2 (AULAS TECNOLOXÍA). PLANTA BAIXA	E 1/175

# PLAN DE AUTOPROTECCIÓN “IES FRANCISCO AGUIAR- BETANZOS”

RE-EV-00	PLANO PERCORRIDOS DE EVACUACIÓN. EDIFICIO PAVILLÓN. PLANTA BAIXA.	E 1/175
<b>PLANOS DE COMPARTIMENTACIÓN</b>		<b>ESCALA</b>
CO-EP-00	PLANO COMPARTIMENTACIÓN. EDIFICIO PRINCIPAL. PLANTA BAIXA.	E 1/250
CO-EP-01	PLANO COMPARTIMENTACIÓN. EDIFICIO PRINCIPAL. PLANTA PRIMEIRA.	E 1/250
CO-EP-02	PLANO COMPARTIMENTACIÓN. EDIFICIO PRINCIPAL. PLANTA SEGUNDA.	E 1/250
CO-EA-00	PLANO COMPARTIMENTACIÓN. EDIFICIO ANEXO. PLANTA BAIXA.	E 1/175
CO-EA-01	PLANO COMPARTIMENTACIÓN. EDIF. ANEXO. PLANTA PRIMEIRA E SEGUNDA.	E 1/175
CO-E1/2-00	PLANO COMPARTIMENTACIÓN. EDIFICIO 1 (CICLOS FORMATIVOS) E EDIFICIO 2 (AULAS TECNOLOXÍA). PLANTA BAIXA.	E 1/175
CO-PV	PLANO COMPARTIMENTACIÓN. EDIFICIO PAVILLÓN. PLANTA BAIXA.	E 1/175
<b>PLANOS DE PROPOSTAS DE MELLORA</b>		<b>ESCALA</b>
PM-EP-00	PLANO PROPOSTAS DE MELLORA. EDIFICIO PRINCIPAL. PLANTA BAIXA.	E 1/250
PM-EP-01	PLANO PROPOSTAS DE MELLORA. EDIFICIO PRINCIPAL. PLANTA PRIMEIRA.	E 1/250
PM-EP-02	PLANO PROPOSTAS DE MELLORA. EDIFICIO PRINCIPAL. PLANTA SEGUNDA.	E 1/250
PM-EA-00	PLANO PROPOSTAS DE MELLORA. EDIFICIO ANEXO. PLANTA BAIXA.	E 1/175
PM-EA-01	PLANO PROPOSTAS DE MELLORA. EDIF. ANEXO. PLANTA PRIMEIRA E SEGUNDA.	E 1/175
PM-E1/2-00	PLANO PROPOSTAS DE MELLORA. EDIFICIO 1 (CICLOS FORMATIVOS) E EDIFICIO 2 (AULAS TECNOLOXÍA). PLANTA BAIXA.	E 1/175
PM-PV-00	PLANO PROPOSTAS DE MELLORA. EDIFICIO PAVILLÓN. PLANTA BAIXA.	E 1/175

**ANEXO IV**  
**PROPOSTA DE MELLORAS**

## MELLORAS PROPOSTAS.-

1. SINALIZACIÓN: A sinalización que faltan neste edificio e solo sinalización de vías de evacuación: falta algunha en todos os edificios do centro educativo a excepción do edificio do Pavillón que faltan todas. Todo isto queda reflectido nos planos de Propostas de Mellora.
2. Recoméndase a revisión de todas as luces de emerxencia do centro.
3. As portas El que se atopan no centro para compartimentalo deben de permanecer pechadas ou deben de ter un dispositivo conectado coa alarma para que en situación de emerxencia se pechen. No momento da inspección atópanse con cuñas polo que non cumpren coa súa función compartimentadora.
4. Débense de colocar todos os extintores entre 80 cm a 120 cm. de altura segundo non indica o RD 513/2017 do Regulamento de Instalacións de protección contra incendios.
5. Este Centro debería de contar cun sistema de alarma de incendios, para cumprir co Código Técnico na súa Sección SI 4, xa que para edificios de “uso docente” esixe un sistema de alarma para edificios cunha superficie construída maior de 1.000 m<sup>2</sup>.
6. Non existe ningún extintor de CO<sub>2</sub> en todo o centro educativo, e deberían de atoparse nas zonas onde se haxa riscos eléctricos como poden ser; aulas de informática ou cadros eléctricos.
7. Débense de colocar unhas portas metálicas no cadro xeral que se atopa no edificio anexo.
8. Recoméndase a reparación das barras antipánico que se atopan estragadas; como por exemplo: no edificio do Pavillón e no edificio 1 (Ciclos Formativos).
9. Tense que mover algún extintor nalgunha zona dos edificios que forman parte do centro educativo e en algún sitio débese de colocar algún extintor máis porque senón non se cumpre coa distancia esixida no Código Técnico no seu apartado DB-SI. Todo isto aparece reflectido nos planos de Propostas de Mellora.
10. Débense de retirar os produtos inflamables almacenados en zonas de risco.

**ANEXO V**  
**PLANOS**



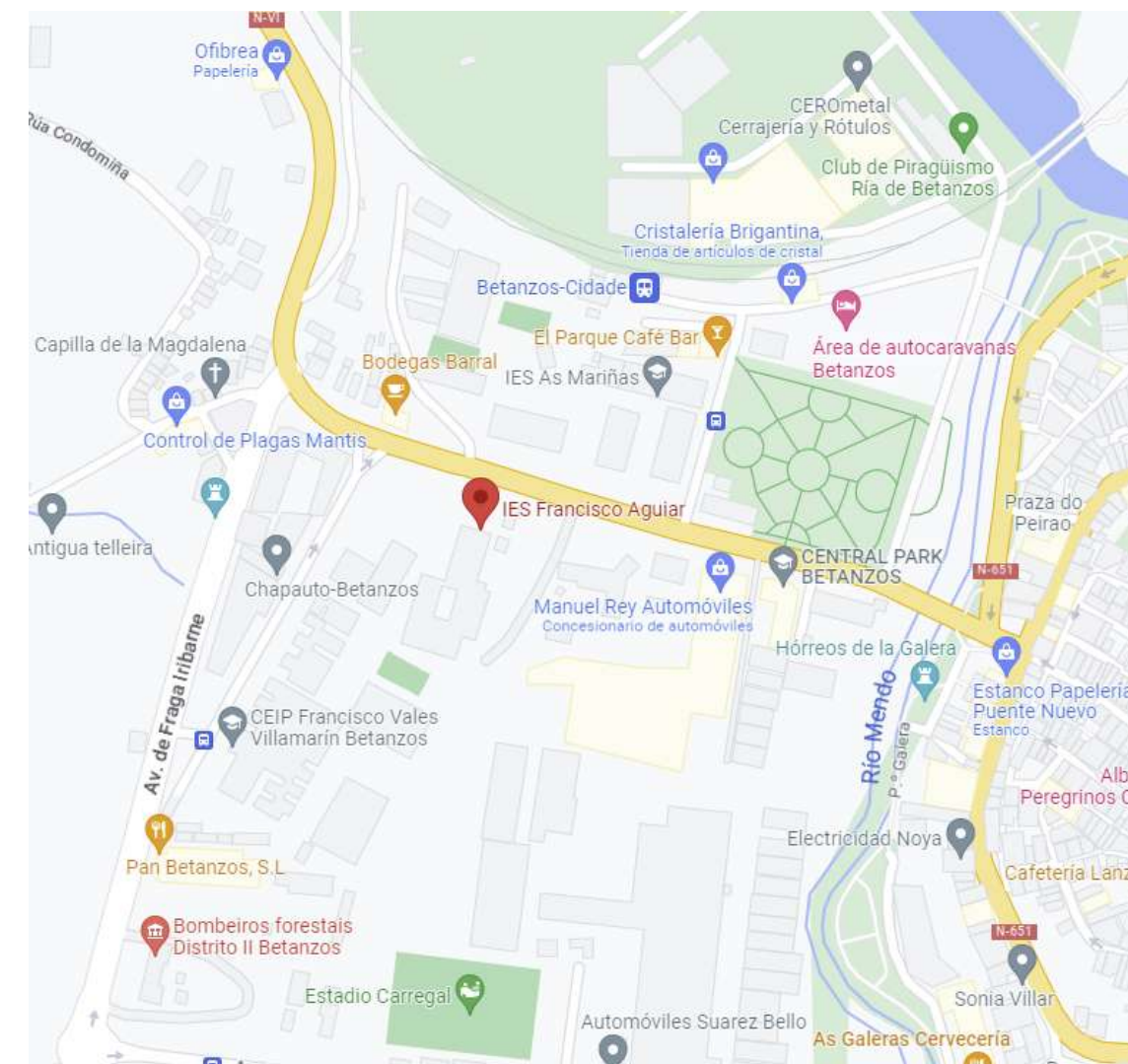
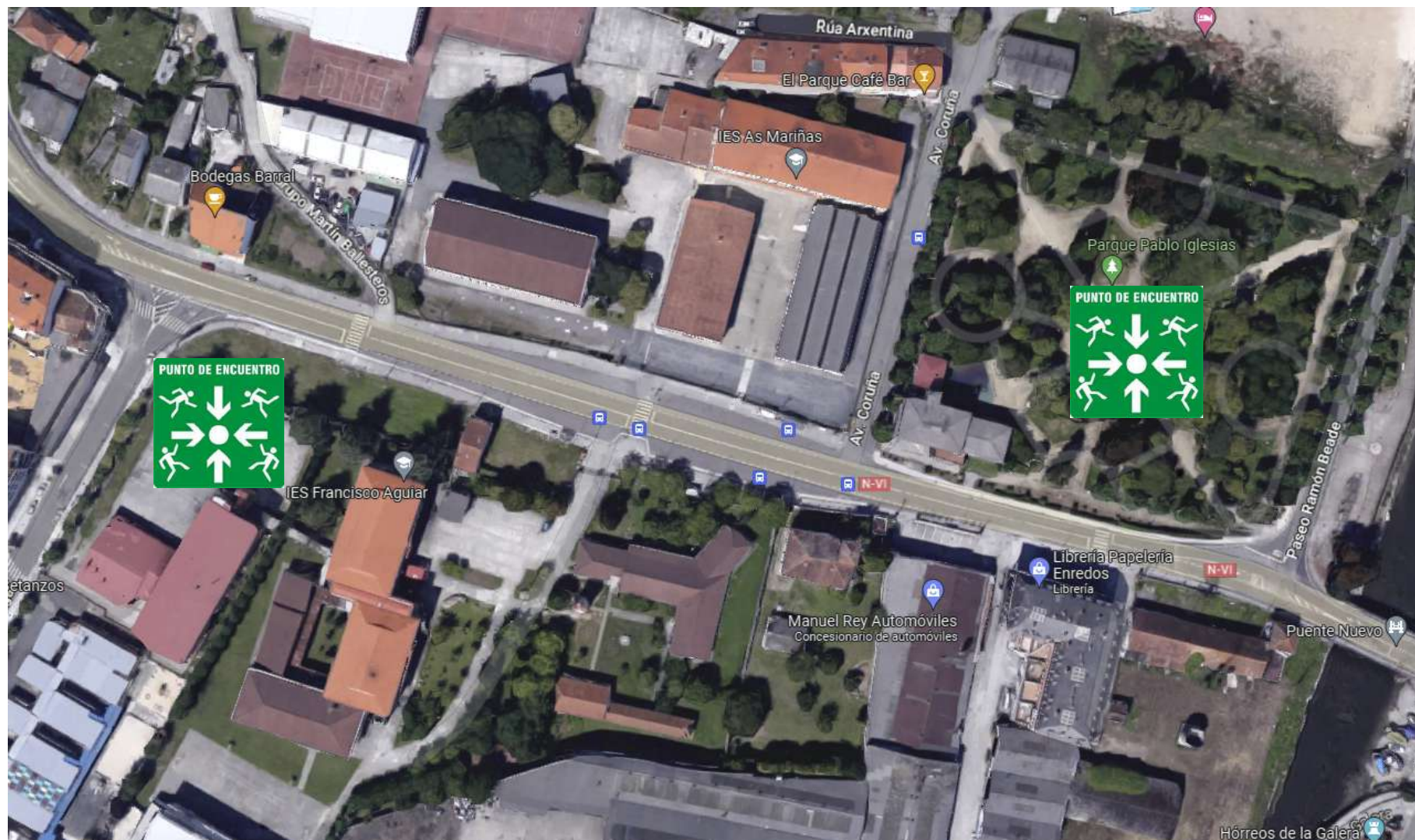

PUNTO DE ENCONTRO

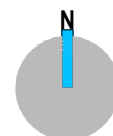

Data: FEBREIRO-2022	Proxecto: IES FRANCISCO AGUIAR	Nº PI: SE-00
Edición: 01	Poboación: Betanzos	Provincia: A Coruña
Escola: S/E	Título: PLANO SITUACIÓN E EMPRAZAMENTO	
	Arquitecto Técnico: Fuensanta Albo López	Arquitecto Técnico: Rosa Isabel Fdez R.
	Colexiado: 1191	Colexiado: 1363



**PLANTA BAIXA**

LOCAIS	SUPERFICIE (m <sup>2</sup> )	CTE-DB-SI	OCUPACIÓN TEÓRICA	OCUPACIÓN REAL
Distribuidor	72,32	1 per./10,00 m <sup>2</sup>	7	7
Conserxería	19,08	1 per./10,00 m <sup>2</sup>	1	1
Escaleira 1	9,21	1 per./10,00 m <sup>2</sup>	1	1
Escaleira 2	9,21	1 per./10,00 m <sup>2</sup>	1	1
Paso 1	127,22	1 per./10,00 m <sup>2</sup>	12	12
Administración	42,67	1 per./10,00 m <sup>2</sup>	4	4
Secretaría	32,27	1 per./10,00 m <sup>2</sup>	3	3
Sala de profesores	91,74	1 per./1,50 m <sup>2</sup>	61	30
Aula Informática(profes.)	57,58	1 per./1,50 m <sup>2</sup>	38	15
Hall aseos	15,97	1 per./10,00 m <sup>2</sup>	1	1
Aseo 1	12,94	1 per./3,00 m <sup>2</sup>	4	4
Aseo 2	12,94	1 per./3,00 m <sup>2</sup>	4	4
Sala de visitas 2	21,80	1 per./10,00 m <sup>2</sup>	2	2
Dpto.Orientación	43,91	1 per./10,00 m <sup>2</sup>	4	4
Aula de Informática	69,27	1 per./1,50 m <sup>2</sup>	46	30
Aula de Idiomas	72,76	1 per./1,50 m <sup>2</sup>	48	30
Dirección	34,42	1 per./10,00 m <sup>2</sup>	3	3
Paso 2	5,48	1 per./10,00 m <sup>2</sup>	1	1
Sala de visitas 1	8,49	1 per./10,00 m <sup>2</sup>	1	1
Xefatura se estudos	21,18	1 per./10,00 m <sup>2</sup>	2	2
Paso 3	16,28	1 per./10,00 m <sup>2</sup>	1	1
Aseo	9,11	1 per./3,00 m <sup>2</sup>	3	3
Almacén	43,91	Ocup. Nula	---	---
Cafetería	56,05	1 per./2,00 m <sup>2</sup>	28	---
Almacén cafetería	19,24	Ocup. Nula	---	---
Sala da caldeira 1	11,09	Ocup. Nula	---	---
Sala da caldeira 2	39,20	Ocup. Nula	---	---

Hall 1	39,92	1 per./10,00 m <sup>2</sup>	3	3
Escaleira 3	9,78	1 per./10,00 m <sup>2</sup>	1	1
Hall Salón de Actos	45,52	1 per./10,00 m <sup>2</sup>	4	4
Salón de Actos	274,92	1 per./0,50 m <sup>2</sup>	545	150
Ximnasio	176,69	1 per./5,00 m <sup>2</sup>	35	35
Despacho Ed.Física	12,14	1 per./10,00 m <sup>2</sup>	1	1
Vestuario 1	35,32	1 per./3,00 m <sup>2</sup>	11	11
Vestuario 2	35,32	1 per./3,00 m <sup>2</sup>	11	11
Patio cuberto	602,50	Ocup. Nula	---	---
Zona axardinada	210,08	Ocup. Nula	---	---
<b>TOTAL</b>	<b>2.417,53 m<sup>2</sup></b>		<b>887 OCUPANTES</b>	<b>376 OCUPANTES</b>

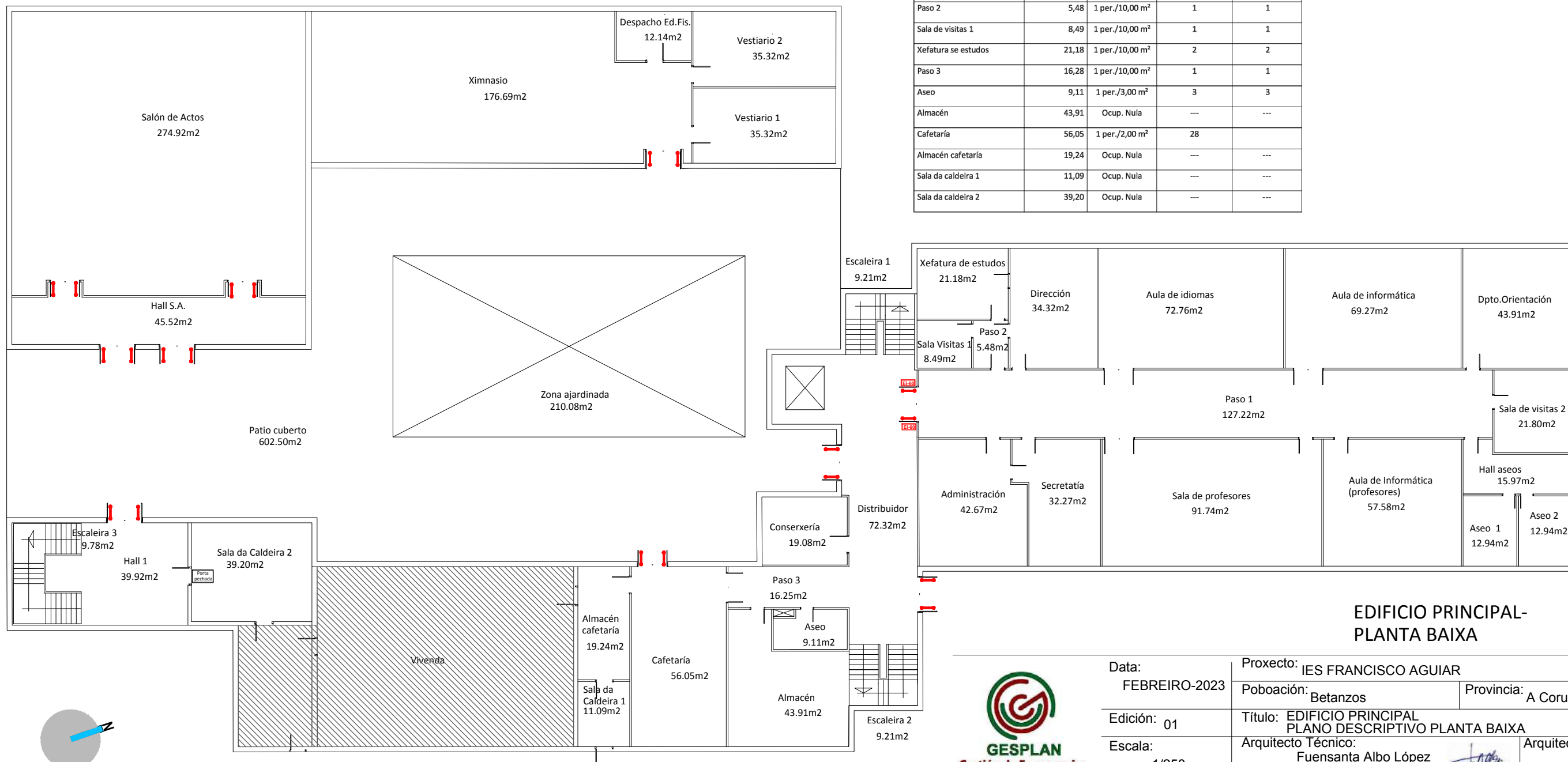

**EDIFICIO PRINCIPAL-  
PLANTA BAIXA**



Data: FEBREIRO-2023	Proxecto: IES FRANCISCO AGUIAR	Nº PI: DE-EP-00
Edición: 01	Poboación: Betanzos	Provincia: A Coruña
Escala: 1/250	Título: EDIFICIO PRINCIPAL PLANO DESCRIPTIVO PLANTA BAIXA	Arquitecto Técnico: Fuensanta Albo López
	Arquitecto Técnico: Rosa Isabel Fdez R.	Colexiado: 1363

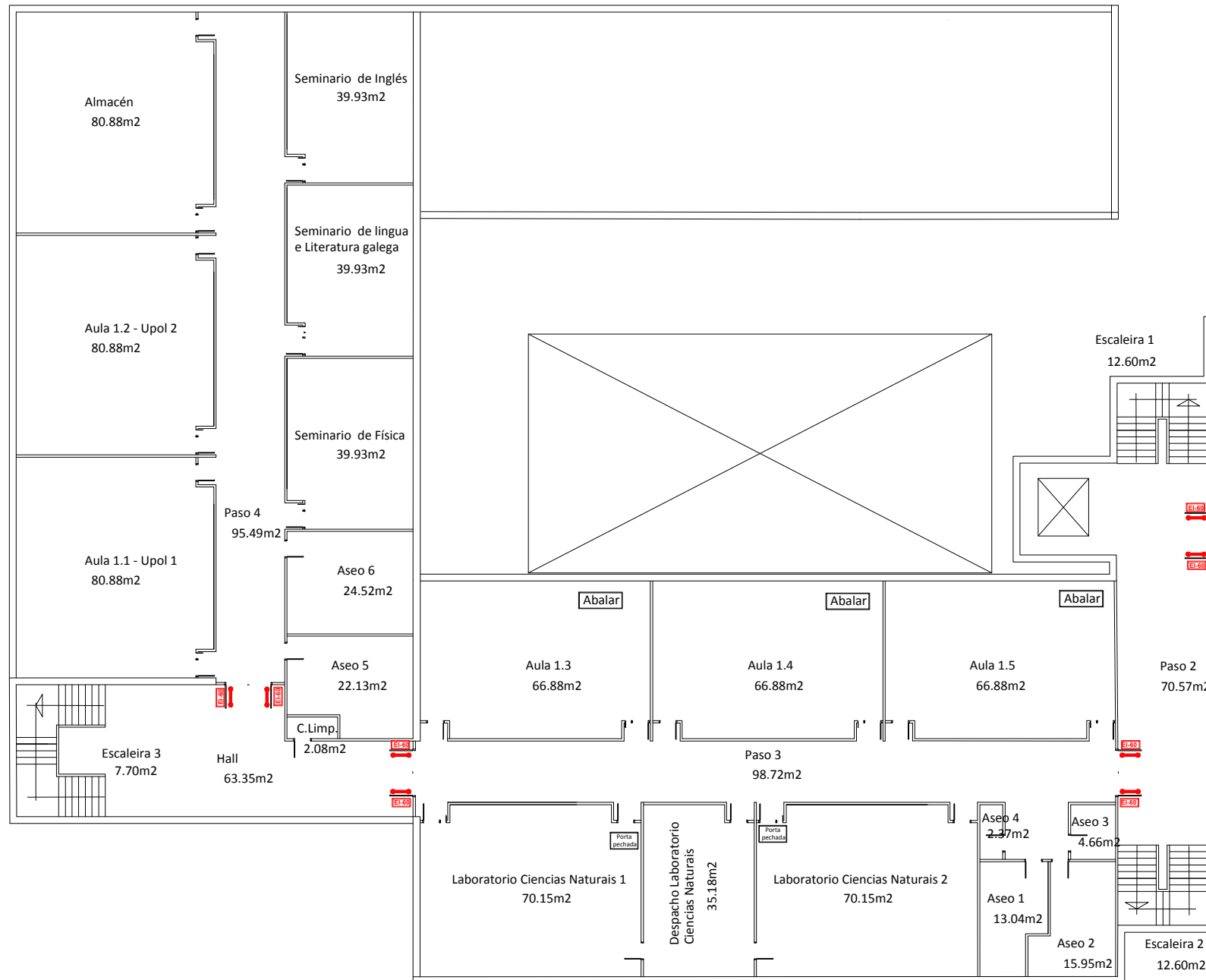

**PLANTA PRIMEIRA**

LOCAIS	SUPERFICIE (m <sup>2</sup> )	CTE-DB-SI	OCUPACIÓN TEÓRICA	OCUPACIÓN REAL
Escalera 1	12,60	1 per./10,00 m <sup>2</sup>	1	1
Escalera 2	12,60	1 per./10,00 m <sup>2</sup>	1	1
Paso 2	70,57	1 per./10,00 m <sup>2</sup>	7	7
Paso 1	173,61	1 per./10,00 m <sup>2</sup>	17	17
Odx.Gal.	32,00	1 per./10,00 m <sup>2</sup>	3	3
Aula 1.6	67,35	1 per./1,50 m <sup>2</sup>	44	32
Aula 1.7	67,35	1 per./1,50 m <sup>2</sup>	44	32
Aula 1.8	82,29	1 per./1,50 m <sup>2</sup>	54	32
Aula 1.9	82,29	1 per./1,50 m <sup>2</sup>	54	32
Aula 1.10	67,35	1 per./1,50 m <sup>2</sup>	44	32
Aula 1.11	67,35	1 per./1,50 m <sup>2</sup>	44	32
Aula Apoio	32,00	1 per./1,50 m <sup>2</sup>	21	10
Paso 3	98,72	1 per./10,00 m <sup>2</sup>	9	9
Aula 1.3	66,88	1 per./1,50 m <sup>2</sup>	44	32
Aula 1.4	66,88	1 per./1,50 m <sup>2</sup>	44	32
Aula 1.5	66,88	1 per./1,50 m <sup>2</sup>	44	32
Laboratorio Cienc.Naturais 1	70,15	1 per./1,50 m <sup>2</sup>	46	32
Despacho Lab.Ciencias Naturais	35,18	1 per./10,00 m <sup>2</sup>	3	3
Laboratorio Cie. Naturais 2	70,15	1 per./1,50 m <sup>2</sup>	46	32
Aseo 1	13,04	1 per./3,00 m <sup>2</sup>	4	4
Aseo 2	15,95	1 per./3,00 m <sup>2</sup>	5	5
Aseo 3	4,66	1 per./3,00 m <sup>2</sup>	1	1
Aseo 4	2,37	1 per./3,00 m <sup>2</sup>	1	1
Hall	63,35	1 per./10,00 m <sup>2</sup>	6	6
Escalera 3	7,70	1 per./10,00 m <sup>2</sup>	1	1
C.Limpeza	2,08	Ocup. Nula	---	---
Aula 1.1-Upol 1	80,88	1 per./1,50 m <sup>2</sup>	53	32
Aula 1.2-Upol 2	80,88	1 per./1,50 m <sup>2</sup>	53	32

Almacén	80,88	Ocup. Nula	---	---
Paso 4	95,94	1 per./10,00 m <sup>2</sup>	9	9
Seminario de Inglés	39,93	1 per./1,50 m <sup>2</sup>	26	10
Seminario Língua e Literat. Galega	39,93	1 per./1,50 m <sup>2</sup>	26	10
Seminario de Física	39,93	1 per./1,50 m <sup>2</sup>	26	10
Aseo 6	24,52	1 per./3,00 m <sup>2</sup>	8	8
Aseo 5	22,13	1 per./3,00 m <sup>2</sup>	7	7
<b>TOTAL</b>	<b>1.856,37 m<sup>2</sup></b>		<b>796 OCUPANTES</b>	<b>539 OCUPANTES</b>

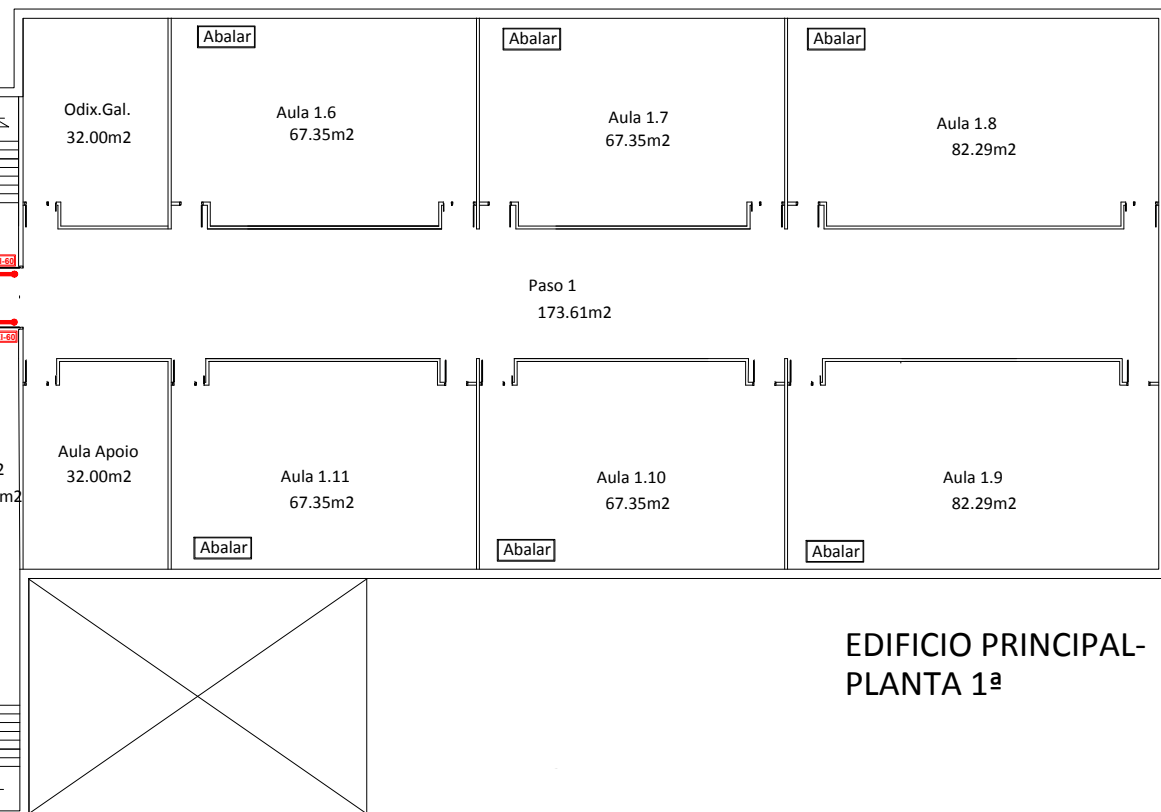

**EDIFICIO PRINCIPAL-  
PLANTA 1ª**

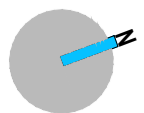

Data: FEBREIRO-2023	Proxecto: IES FRANCISCO AGUIAR	Nº PI: DE-EP-01
Edición: 01	Poboación: Betanzos	Provincia: A Coruña
Escala: 1/250	Título: EDIFICIO PRINCIPAL PLANO DESCRIPTIVO PLANTA 1ª	Arquitecto Técnico: Rosa Isabel Fdez R.
	Arquitecto Técnico: Fuensanta Albo López	Colexiado: 1363
	Colexiado: 1191	



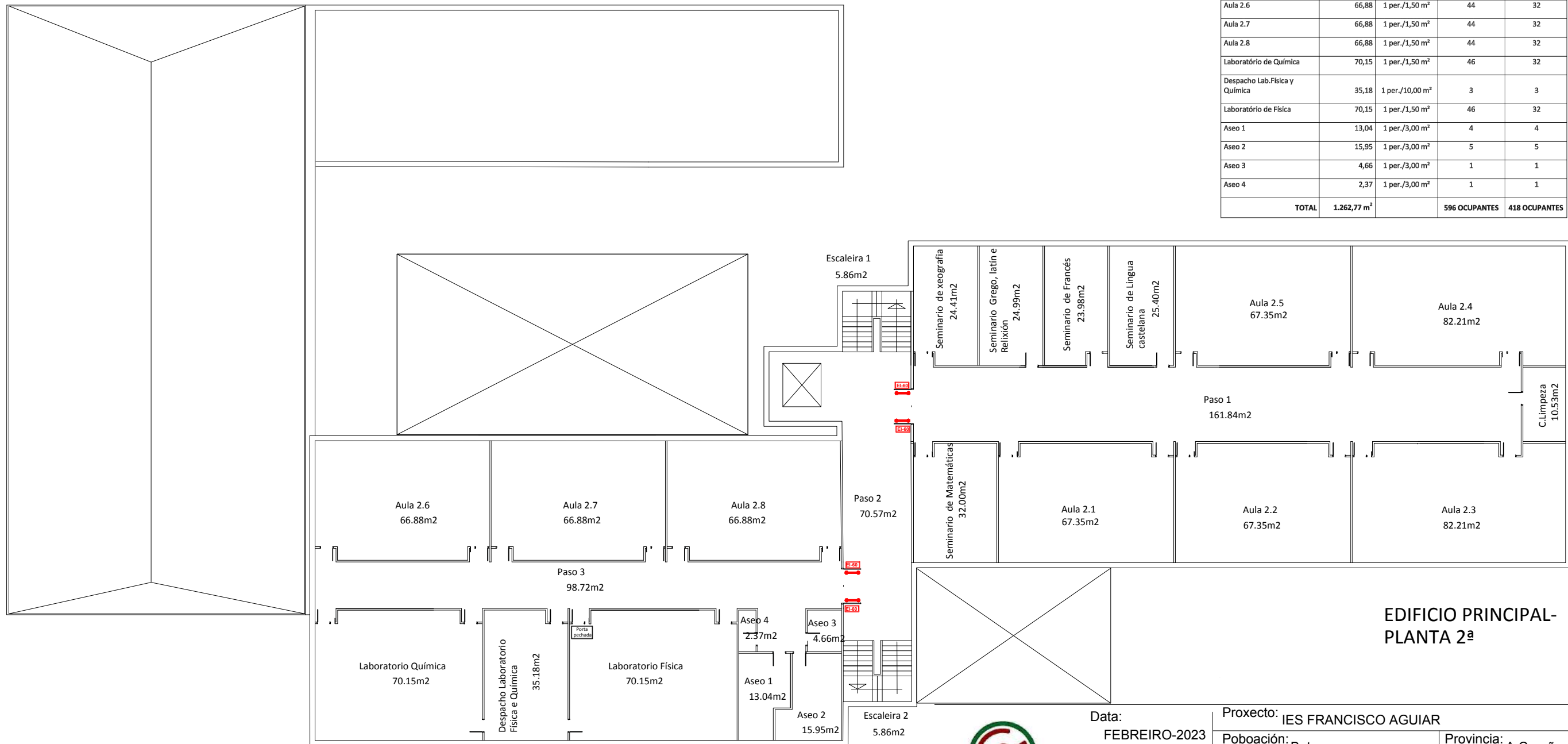

**PLANTA SEGUNDA**

LOCAIS	SUPERFICIE (m <sup>2</sup> )	CTE-DB-SI	OCUPACIÓN TEÓRICA	OCUPACIÓN REAL
Escaleira 1	5,86	1 per./10,00 m <sup>2</sup>	1	1
Escaleira 2	5,86	1 per./10,00 m <sup>2</sup>	1	1
Paso 2	70,57	1 per./10,00 m <sup>2</sup>	7	7
Paso 1	161,84	1 per./10,00 m <sup>2</sup>	16	16
Seminario xeografía	24,41	1 per./1,50 m <sup>2</sup>	16	10
Seminario Grego, latín	24,99	1 per./1,50 m <sup>2</sup>	16	10
Seminario de francés	23,98	1 per./1,50 m <sup>2</sup>	15	10
Seminario de lingua castel.	25,40	1 per./1,50 m <sup>2</sup>	16	10
Aula 2.5	67,35	1 per./1,50 m <sup>2</sup>	44	32
Aula 2.6	82,21	1 per./1,50 m <sup>2</sup>	54	32
Aula 2.3	82,21	1 per./1,50 m <sup>2</sup>	54	32
Aula 2.2	67,35	1 per./1,50 m <sup>2</sup>	44	32
Aula 2.1	67,35	1 per./1,50 m <sup>2</sup>	44	32
Seminario de Matemáticas	32,00	1 per./1,50 m <sup>2</sup>	21	10
C.Limpeza	10,53	Ocup. Nula	---	---
Paso 3	98,72	1 per./10,00 m <sup>2</sup>	9	9
Aula 2.6	66,88	1 per./1,50 m <sup>2</sup>	44	32
Aula 2.7	66,88	1 per./1,50 m <sup>2</sup>	44	32
Aula 2.8	66,88	1 per./1,50 m <sup>2</sup>	44	32
Laboratorio de Química	70,15	1 per./1,50 m <sup>2</sup>	46	32
Despacho Lab.Física y Química	35,18	1 per./10,00 m <sup>2</sup>	3	3
Laboratorio de Física	70,15	1 per./1,50 m <sup>2</sup>	46	32
Aseo 1	13,04	1 per./3,00 m <sup>2</sup>	4	4
Aseo 2	15,95	1 per./3,00 m <sup>2</sup>	5	5
Aseo 3	4,66	1 per./3,00 m <sup>2</sup>	1	1
Aseo 4	2,37	1 per./3,00 m <sup>2</sup>	1	1
<b>TOTAL</b>	<b>1.262,77 m<sup>2</sup></b>		<b>596 OCUPANTES</b>	<b>418 OCUPANTES</b>

**EDIFICIO PRINCIPAL-  
PLANTA 2ª**



Data:	FEBREIRO-2023		Proxecto:	IES FRANCISCO AGUIAR		Nº PI:	DE-EP-02
Edición:	01		Poboación:	Betanzos	Provincia:	A Coruña	
Escala:	1/250		Título:	EDIFICIO PRINCIPAL PLANO DESCRIPTIVO PLANTA 2ª		Arquitecto Técnico:	Rosa Isabel Fdez R.
			Arquitecto Técnico:	Fuensanta Albo López	Arquitecto Técnico:	Rosa Isabel Fdez R.	
			Colexiado:	1191	Colexiado:	1363	

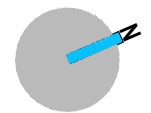

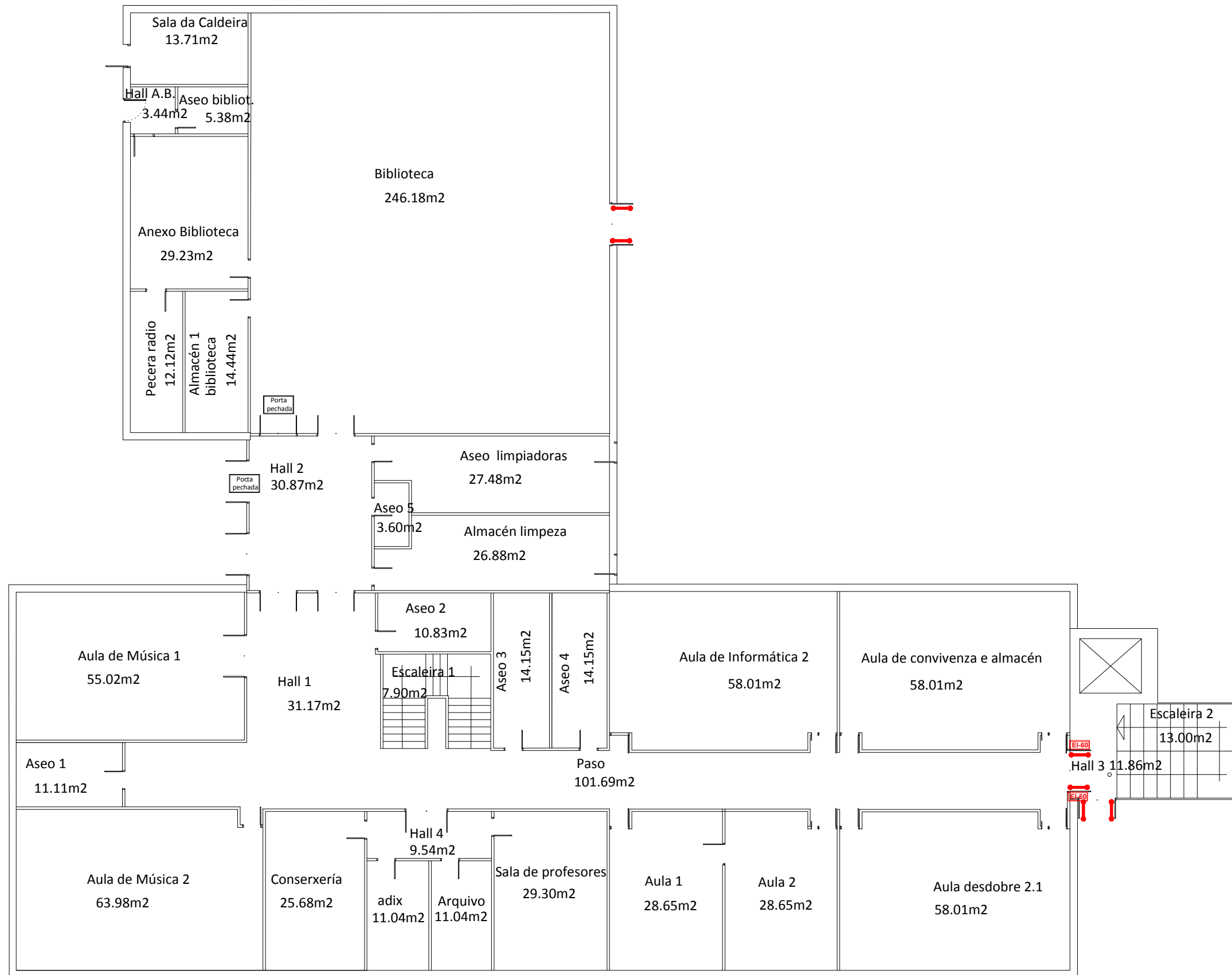

**EDIFICIO ANEXO-  
PLANTA BAIXA**

LOCAIS	SUPERFICIE (m <sup>2</sup> )	CTE-DB-SI	OCUPACIÓN TEÓRICA	OCUPACIÓN REAL
Hall 1	31,17	1 per./10,00 m <sup>2</sup>	3	3
Hall 2	30,87	1 per./10,00 m <sup>2</sup>	3	3
Hall 3	11,86	1 per./10,00 m <sup>2</sup>	1	1
Hall 4	9,54	1 per./10,00 m <sup>2</sup>	1	1
Paso	101,69	1 per./10,00 m <sup>2</sup>	10	10
Escalera 1	7,90	1 per./10,00 m <sup>2</sup>	1	1
Escalera 2	13,00	1 per./10,00 m <sup>2</sup>	1	1
Aula de Música 1	55,02	1 per./1,50 m <sup>2</sup>	36	32
Aula de Música 2	63,98	1 per./1,50 m <sup>2</sup>	42	32
Aseo 1	11,11	1 per./3,00 m <sup>2</sup>	3	3
Conserxería	25,68	1 per./10,00 m <sup>2</sup>	2	2
Adix	11,04	1 per./10,00 m <sup>2</sup>	1	1
Arquivo	11,04	1 per./10,00 m <sup>2</sup>	1	1
Sala de profesores	29,30	1 per./1,50 m <sup>2</sup>	19	15
Aula 1	28,65	1 per./1,50 m <sup>2</sup>	19	19
Aula 2	28,65	1 per./1,50 m <sup>2</sup>	19	19
Aula de Desdobre 2.1	58,01	1 per./1,50 m <sup>2</sup>	38	32
Aula convivencia e Almacén	58,01	Ocup. Nula	---	---
Aula de Informática 2	58,01	1 per./1,50 m <sup>2</sup>	38	32
Aseo 2	10,83	1 per./3,00 m <sup>2</sup>	3	3
Aseo 3	14,15	1 per./3,00 m <sup>2</sup>	4	4
Aseo 4	14,15	1 per./3,00 m <sup>2</sup>	4	4
Aseo 5	3,60	1 per./3,00 m <sup>2</sup>	1	1
Almacén de limpeza	26,88	Ocup. Nula	---	---
Aseo de Limpadoras	27,48	Ocup. Nula	---	---
Biblioteca	246,18	1 per./2,00 m <sup>2</sup>	123	100
Almacén 1 biblioteca	14,44	Ocup. Nula	---	---
Pecera radio	12,12	1 per./10,00 m <sup>2</sup>	1	1
Anexo biblioteca	29,23	1 per./10,00 m <sup>2</sup>	2	2
Aseo biblioteka	5,38	1 per./3,00 m <sup>2</sup>	1	1
<b>TOTAL</b>	<b>1.066,12 m<sup>2</sup></b>		<b>378 OCUPANTES</b>	<b>324 OCUPANTES</b>

**EDIFICIO ANEXO- PLANTA BAIXA**



Data: FEBREIRO-2023	Proxecto: IES FRANCISCO AGUIAR	Nº PI: DE-EA-00
Edición: 01	Poboación: Betanzos	Provincia: A Coruña
Escala: 1/175	Título: EDIFICIO ANEXO PLANO DESCRIPTIVO PLANTA BAIXA	Arquitecto Técnico: Fuensanta Albo López Colexiado: 1191
		Arquitecto Técnico: Rosa Isabel Fdez R. Colexiado: 1363

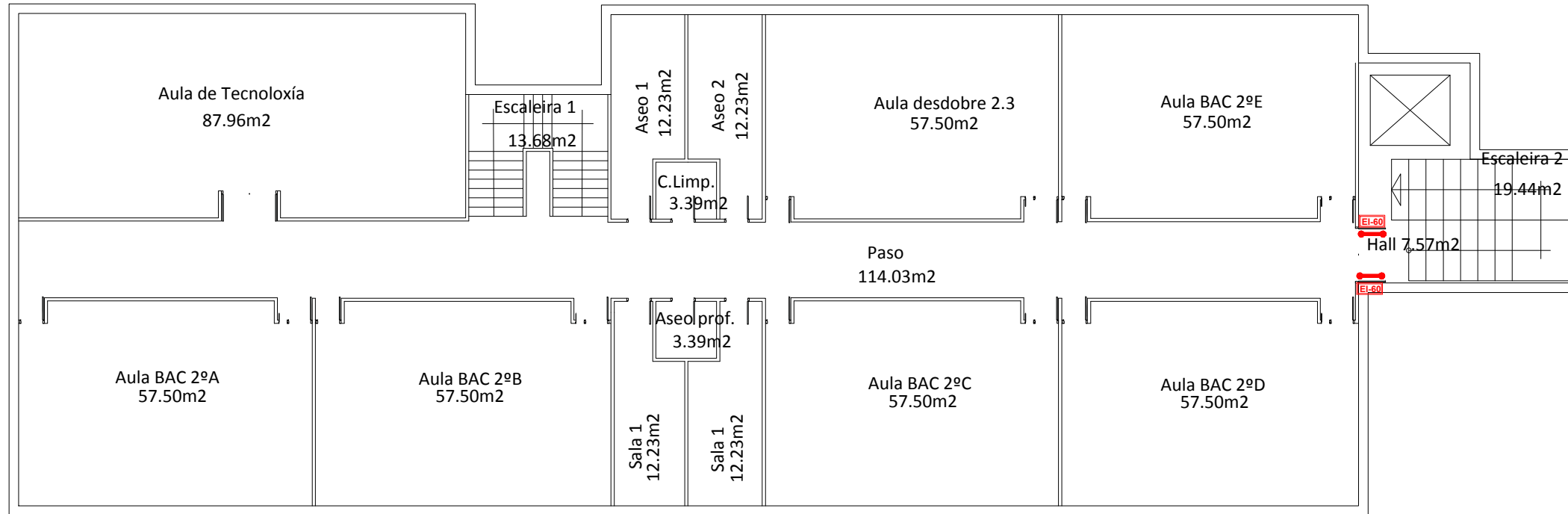

EDIFICIO ANEXO - PLANTA 2ª

PLANTA SEGUNDA

LOCAIS	SUPERFICIE (m <sup>2</sup> )	CTE-DB-SI	OCUPACIÓN TEÓRICA	OCUPACIÓN REAL
Aula de Tecnología	87,96	1 per./1,50 m <sup>2</sup>	58	32
Aula BAC 2º A	57,50	1 per./1,50 m <sup>2</sup>	38	32
Aula BAC 2º B	57,50	1 per./1,50 m <sup>2</sup>	38	32
Aula BAC 2º C	57,50	1 per./1,50 m <sup>2</sup>	38	32
Aula BAC 2º D	57,50	1 per./1,50 m <sup>2</sup>	38	32
Aula BAC 2º E	57,50	1 per./1,50 m <sup>2</sup>	38	32
Aula Desdoble 2.3	57,50	1 per./1,50 m <sup>2</sup>	38	32
Sala 1	12,23	1 per./1,50 m <sup>2</sup>	8	8
Sala 2	12,23	1 per./1,50 m <sup>2</sup>	8	8
Aseo profesores	3,39	1 per./3,00 m <sup>2</sup>	1	1
Aseo 1	12,23	1 per./3,00 m <sup>2</sup>	4	4
Aseo 2	12,23	1 per./3,00 m <sup>2</sup>	4	4
C.Limpeza	3,39	Ocup. Nula	---	---
Paso	114,03	1 per./10,00 m <sup>2</sup>	11	11
Hall	7,57	1 per./10,00 m <sup>2</sup>	1	1
Escalera 2	19,44	1 per./10,00 m <sup>2</sup>	1	1
Escalera 1	13,68	1 per./10,00 m <sup>2</sup>	1	1
<b>TOTAL</b>	<b>643,38 m<sup>2</sup></b>		<b>325 OCUPANTES</b>	<b>263 OCUPANTES</b>

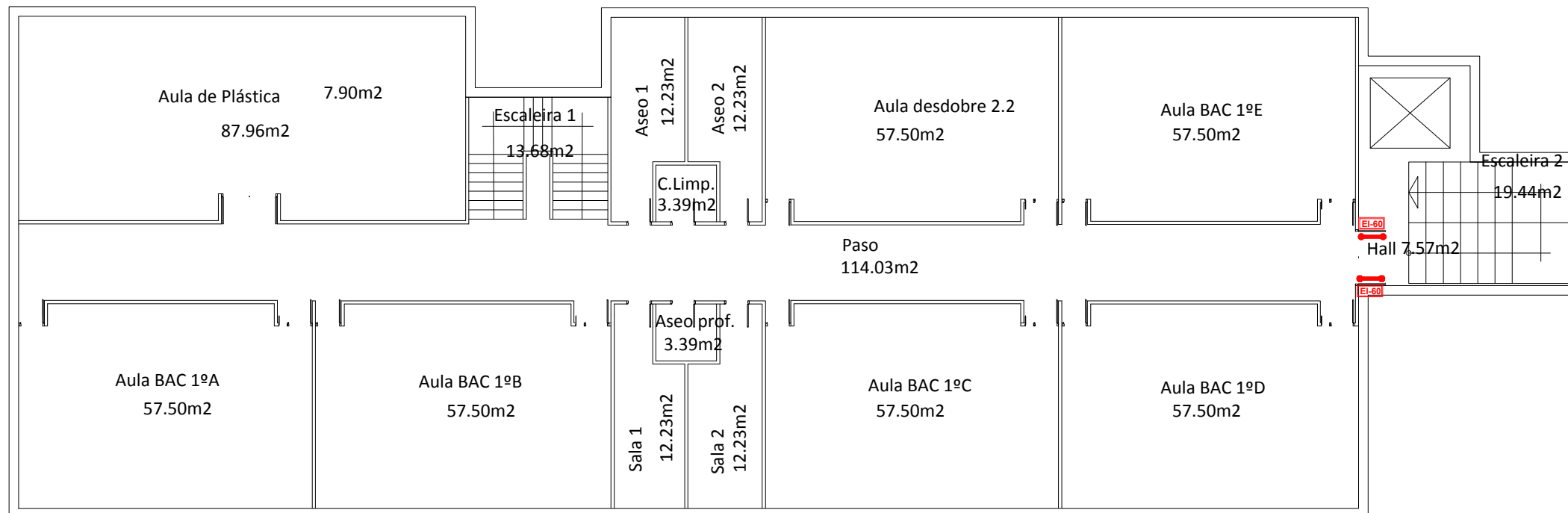

EDIFICIO ANEXO - PLANTA 1ª

PLANTA PRIMERA

LOCAIS	SUPERFICIE (m <sup>2</sup> )	CTE-DB-SI	OCUPACIÓN TEÓRICA	OCUPACIÓN REAL
Aula de Plástica	87,96	1 per./1,50 m <sup>2</sup>	58	32
Aula BAC 1º A	57,50	1 per./1,50 m <sup>2</sup>	38	32
Aula BAC 1º B	57,50	1 per./1,50 m <sup>2</sup>	38	32
Aula BAC 1º C	57,50	1 per./1,50 m <sup>2</sup>	38	32
Aula BAC 1º D	57,50	1 per./1,50 m <sup>2</sup>	38	32
Aula BAC 1º E	57,50	1 per./1,50 m <sup>2</sup>	38	32
Aula Desdoble 2.2	57,50	1 per./1,50 m <sup>2</sup>	38	32
Sala 1	12,23	1 per./1,50 m <sup>2</sup>	8	8
Sala 2	12,23	1 per./1,50 m <sup>2</sup>	8	8
Aseo profesores	3,39	1 per./3,00 m <sup>2</sup>	1	1
Aseo 1	12,23	1 per./3,00 m <sup>2</sup>	4	4
Aseo 2	12,23	1 per./3,00 m <sup>2</sup>	4	4
C.Limpeza	3,39	Ocup. Nula	---	---
Paso	114,03	1 per./10,00 m <sup>2</sup>	11	11
Hall	7,57	1 per./10,00 m <sup>2</sup>	1	1
Escalera 2	19,44	1 per./10,00 m <sup>2</sup>	1	1
Escalera 1	13,68	1 per./10,00 m <sup>2</sup>	1	1
<b>TOTAL</b>	<b>643,38 m<sup>2</sup></b>		<b>325 OCUPANTES</b>	<b>263 OCUPANTES</b>



**GESPLAN**  
Gestión de Emergencias

Data: FEBREIRO-2023	Proxecto: IES FRANCISCO AGUIAR	Nº PI: DE-EA-01
Edición: 01	Poboación: Betanzos	Provincia: A Coruña
Escala: 1/175	Título: EDIFICIO ANEXO PLANO DESCRIPTIVO PLANTA 1ª e 2ª	Arquitecto Técnico: Fuensanta Albo López
	Arquitecto Técnico: Rosa Isabel Fdez R.	Colexiado: 1363

# EDIFICIO 1 (CICLOS FORMATIVOS)

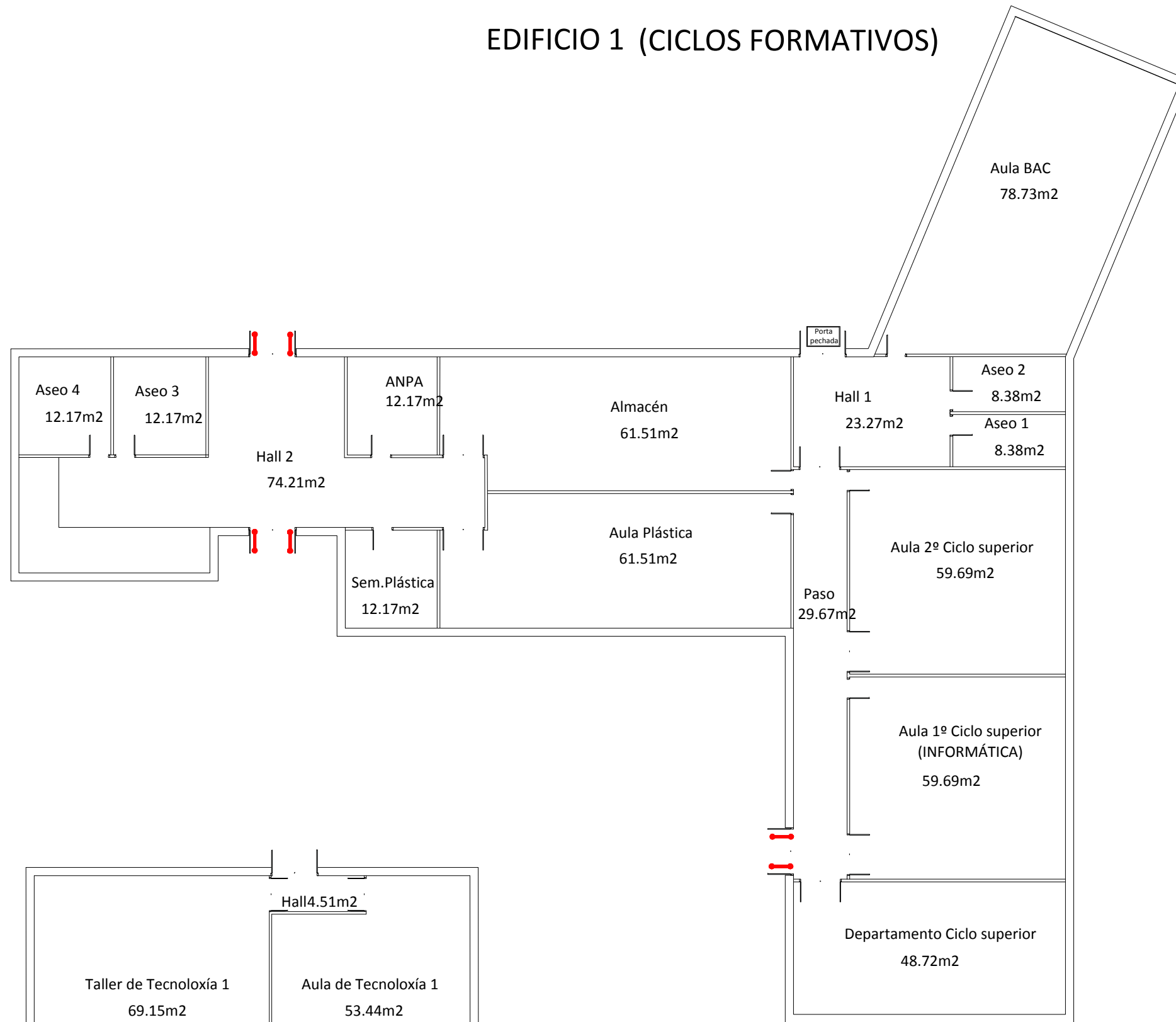

## EDIFICIO 1(CICLOS FORMATIVOS)- PLANTA BAIXA

LOCAIS	SUPERFICIE (m <sup>2</sup> )	CTE-DB-SI	OCUPACIÓN TEÓRICA	OCUPACIÓN REAL
Hall 1	23,27	1 per./10,00 m <sup>2</sup>	2	2
Paso	29,67	1 per./10,00 m <sup>2</sup>	2	2
Departamento ciclo superior	48,72	1 per./10,00 m <sup>2</sup>	4	4
Aula 1º ciclo s. Informática	59,69	1 per./1,50 m <sup>2</sup>	39	32
Aula 2º ciclo superior	59,69	1 per./1,50 m <sup>2</sup>	39	32
Aseo 1	8,38	1 per./3,00 m <sup>2</sup>	2	2
Aseo 2	8,38	1 per./3,00 m <sup>2</sup>	2	2
Aula BAC	78,73	1 per./1,50 m <sup>2</sup>	52	32
Aula de Plástica	61,51	1 per./1,50 m <sup>2</sup>	41	32
Almacén	61,51	Ocup. Nula	---	---
ANPA	12,17	1 per./10,00 m <sup>2</sup>	1	1
Seminario de Plástica	12,17	1 per./10,00 m <sup>2</sup>	1	1
Hall 2	74,21	1 per./10,00 m <sup>2</sup>	7	7
Aseo 3	12,17	1 per./3,00 m <sup>2</sup>	4	4
Aseo 4	12,17	1 per./3,00 m <sup>2</sup>	4	4
<b>TOTAL</b>	<b>562,44 m<sup>2</sup></b>		<b>200 OCUPANTES</b>	<b>157 OCUPANTES</b>

## EDIFICIO 2(AULAS DE TECNOLOXÍA)- PLANTA BAIXA

LOCAIS	SUPERFICIE (m <sup>2</sup> )	CTE-DB-SI	OCUPACIÓN TEÓRICA	OCUPACIÓN REAL
Hall	4,51	1 per./10,00 m <sup>2</sup>	1	1
Aula de Tecnoloxía 1	53,44	1 per./1,50 m <sup>2</sup>	35	32
Taller de Tecnoloxía 1	69,15	1 per./1,50 m <sup>2</sup>	46	32
<b>TOTAL</b>	<b>127,10 m<sup>2</sup></b>		<b>82 OCUPANTES</b>	<b>65 OCUPANTES</b>

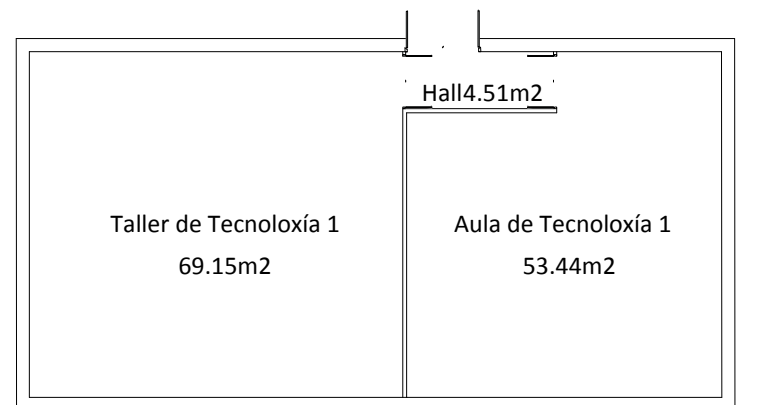

# EDIFICIO 2 (AULAS DE TECNOLOXIA)



Data: FEBREIRO-2023	Proxecto: IES FRANCISCO AGUIAR	Nº PI: DE-E1/2-00
Edición: 01	Poboación: Betanzos	Provincia: A Coruña
Escala: 1/175	Título: EDIFICIO 1(CICLOS FORMATIVOS) e EDIFICIO 2 (AULAS DE TECNOLOXIA) - PLANO DESCRIPTIVO PLANTA BAIXA	Arquitecto Técnico: Fuensanta Albo López
	Arquitecto Técnico: Rosa Isabel Fdez R.	
	Colexiado: 1191	Colexiado: 1363

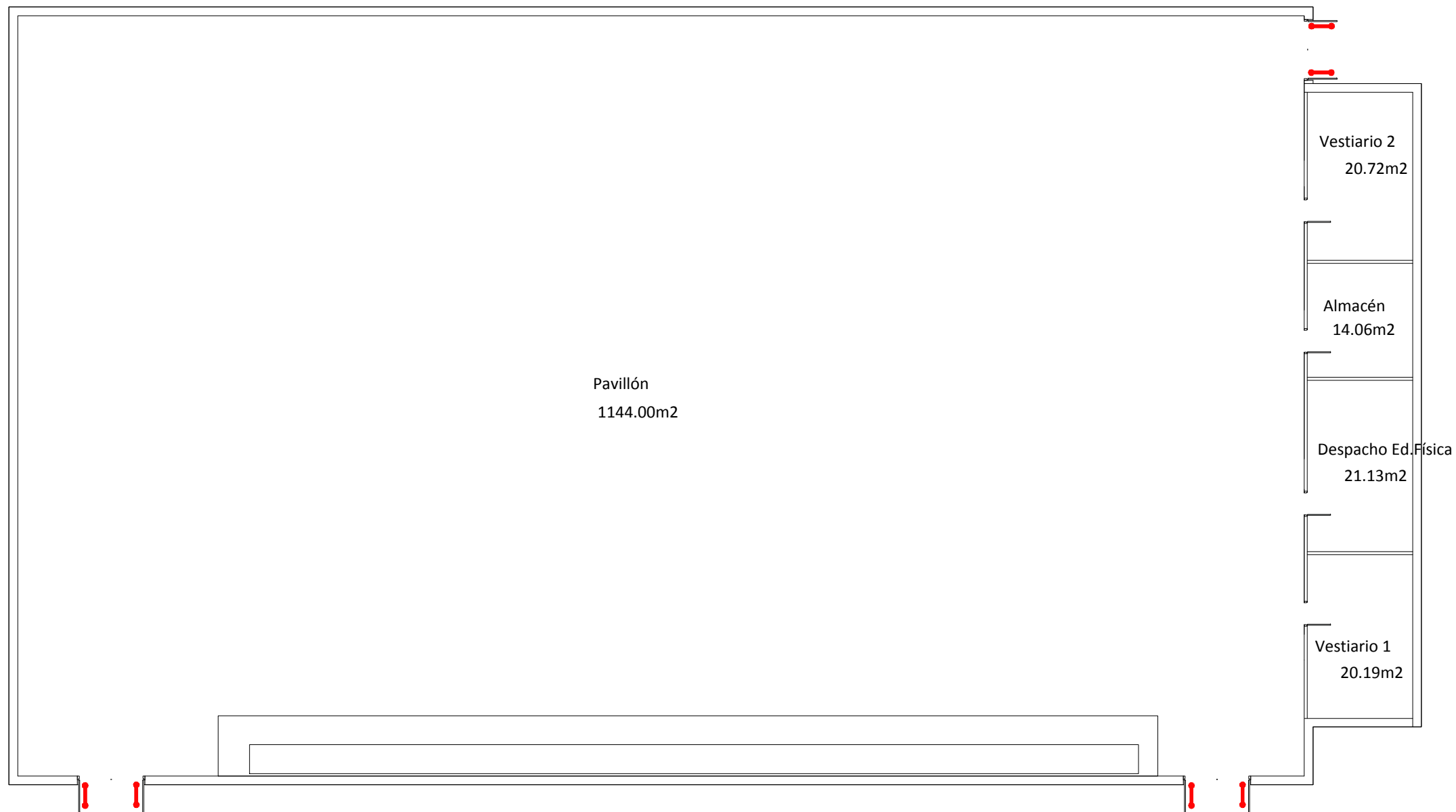

## EDIFICIO PAVILLÓN





### EDIFICIO DO PAVILLÓN PLANTA BAIXA

LOCAIS	SUPERFICIE (m <sup>2</sup> )	CTE-DB-SI	OCUPACIÓN TEÓRICA	OCUPACIÓN REAL
				228
Pavillón	1.144,00	1 per./5,00 m <sup>2</sup>	228	
Vestuario 1	20,19	1 per./3,00 m <sup>2</sup>	6	6
Vestuario 2	20,72	1 per./3,00 m <sup>2</sup>	6	6
Despacho Ed.Física	21,13	1 per./10,00 m <sup>2</sup>	2	2
Almacén	14,06	Ocup. Nula	---	---
<b>TOTAL</b>	<b>1.220,10 m<sup>2</sup></b>		<b>242 OCUPANTES</b>	<b>242 OCUPANTES</b>

No caso do Pavillón nalgunhas ocasións utilízase como Salón de Actos tendo unha ocupación de 1 per./1,00 m<sup>2</sup>; polo tanto a ocupación sería de 1.144 persoas.



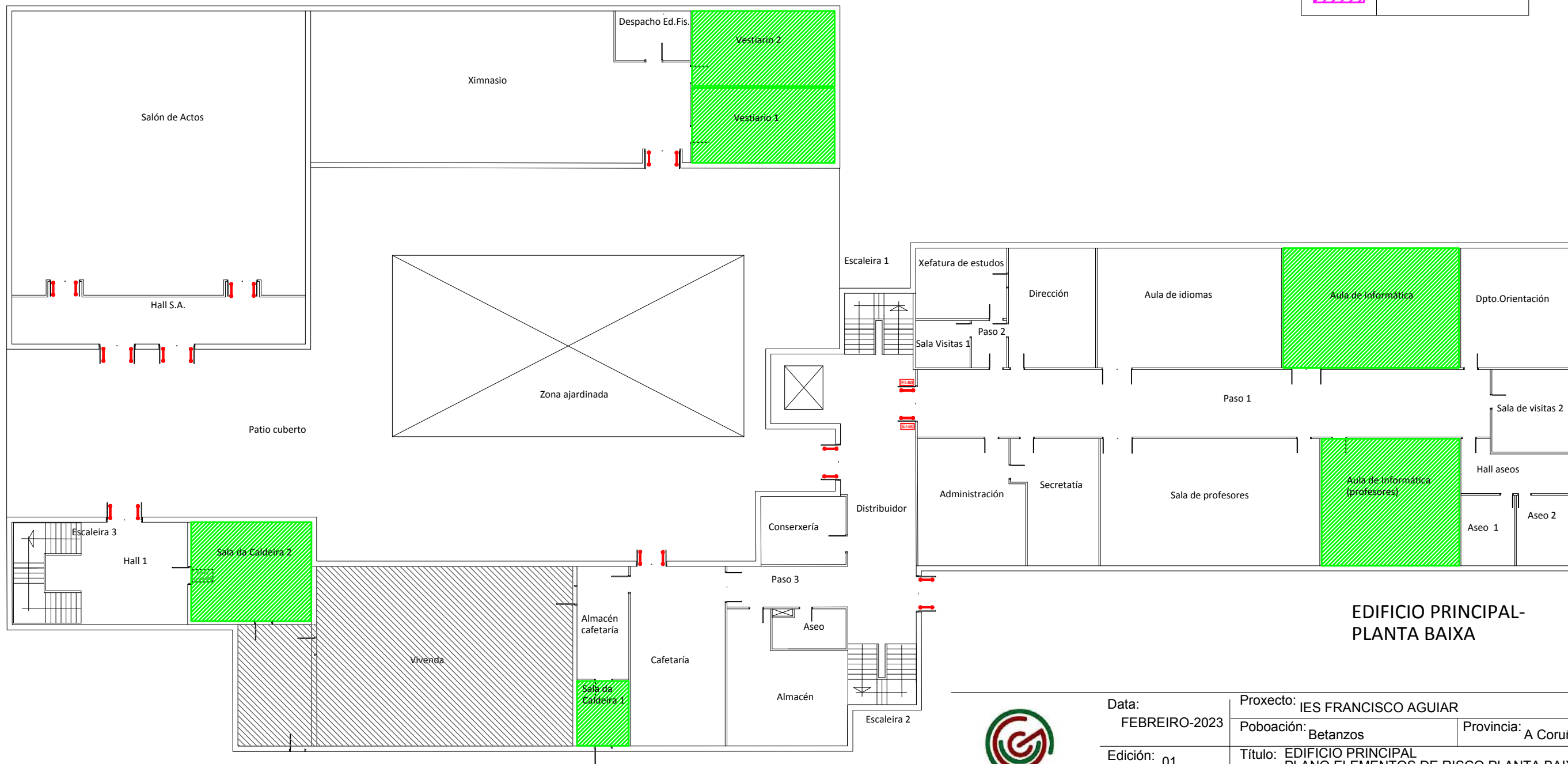

Data: FEBREIRO-2023	Proxecto: IES FRANCISCO AGUIAR	Nº PI:
Edición: 01	Poboación: Betanzos	Provincia: A Coruña
Escala: 1/175	Título: EDIFICIO DE PAVILLÓN PLANO DESCRIPTIVO PLANTA BAIXA	DE-PV-00
	Arquitecto Técnico: Fuensanta Albo López	Arquitecto Técnico: Rosa Isabel Fdez R.
	Colexiado: 1191	Colexiado: 1363

LENDA	
	RISCO ALTO
	RISCO MEDIO
	RISCO BAIXO
	RISCOS ESPECIFICOS



EDIFICIO PRINCIPAL-  
PLANTA BAIXA

 <b>GESPLAN</b> Gestión de Emergencias	Data: FEBREIRO-2023	Proxecto: IES FRANCISCO AGUIAR	Nº PI: ER-EP-00
	Edición: 01	Poboación: Betanzos	Provincia: A Coruña
Escala: 1/250	Título: EDIFICIO PRINCIPAL PLANO ELEMENTOS DE RISCO PLANTA BAIXA		Arquitecto Técnico: Fuensanta Albo López Colexiado: 1191
		Arquitecto Técnico: Rosa Isabel Fdez R. Colexiado: 1363	

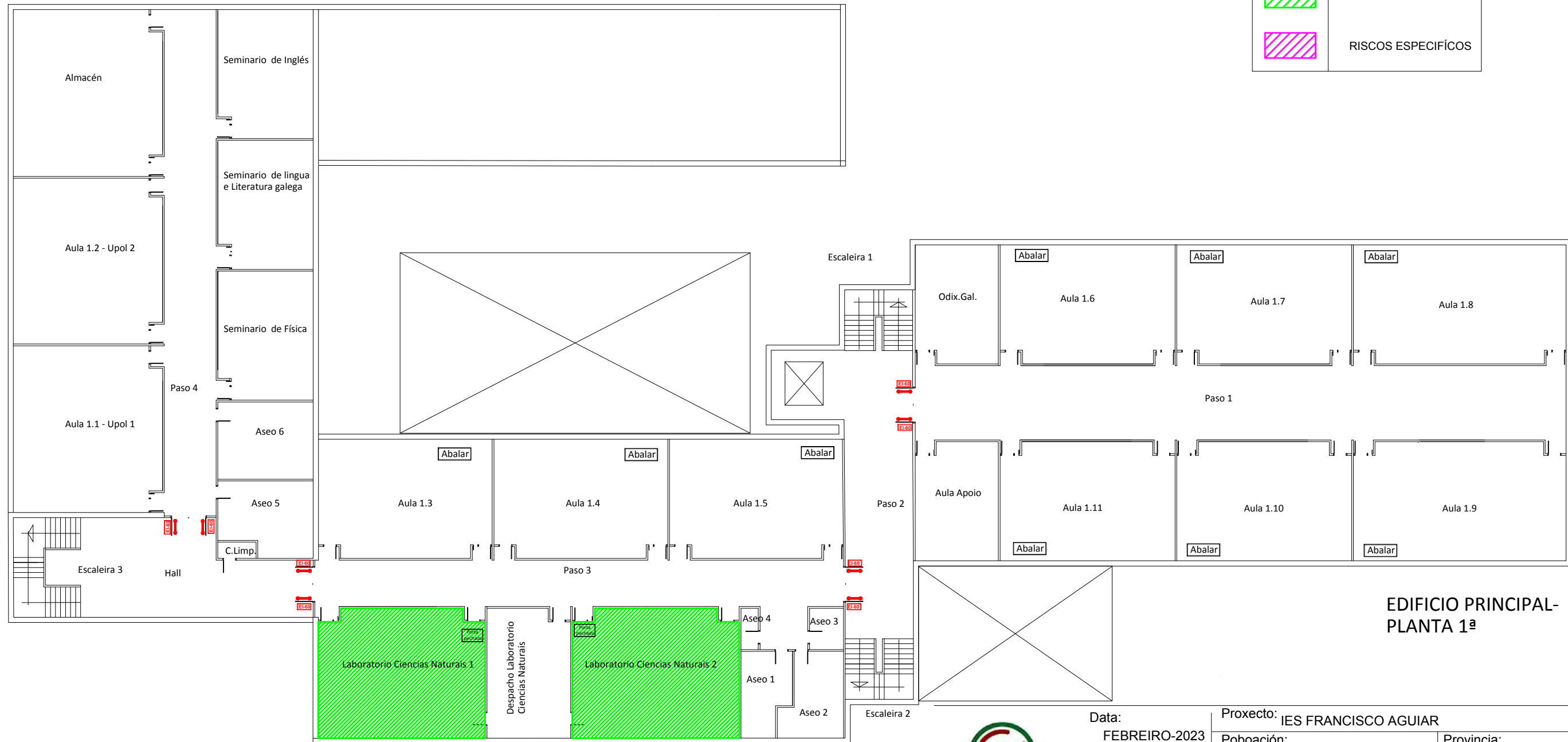





LEND A	
	RISCO ALTO
	RISCO MEDIO
	RISCO BAIXO
	RISCOS ESPECÍFICOS

**EDIFICIO PRINCIPAL-  
PLANTA 1ª**





Data: FEBREIRO-2023	Proxecto: IES FRANCISCO AGUIAR	Nº PI: ER-EP-01
Edición: 01	Poboación: Betanzos	Provincia: A Coruña
Escala: 1/250	Título: EDIFICIO PRINCIPAL PLANO ZONAS DE RISCO PLANTA 1ª	Arquitecto Técnico: Fuensanta Albo López Colexiado: 1191
		Arquitecto Técnico: Rosa Isabel Fdez R. Colexiado: 1363

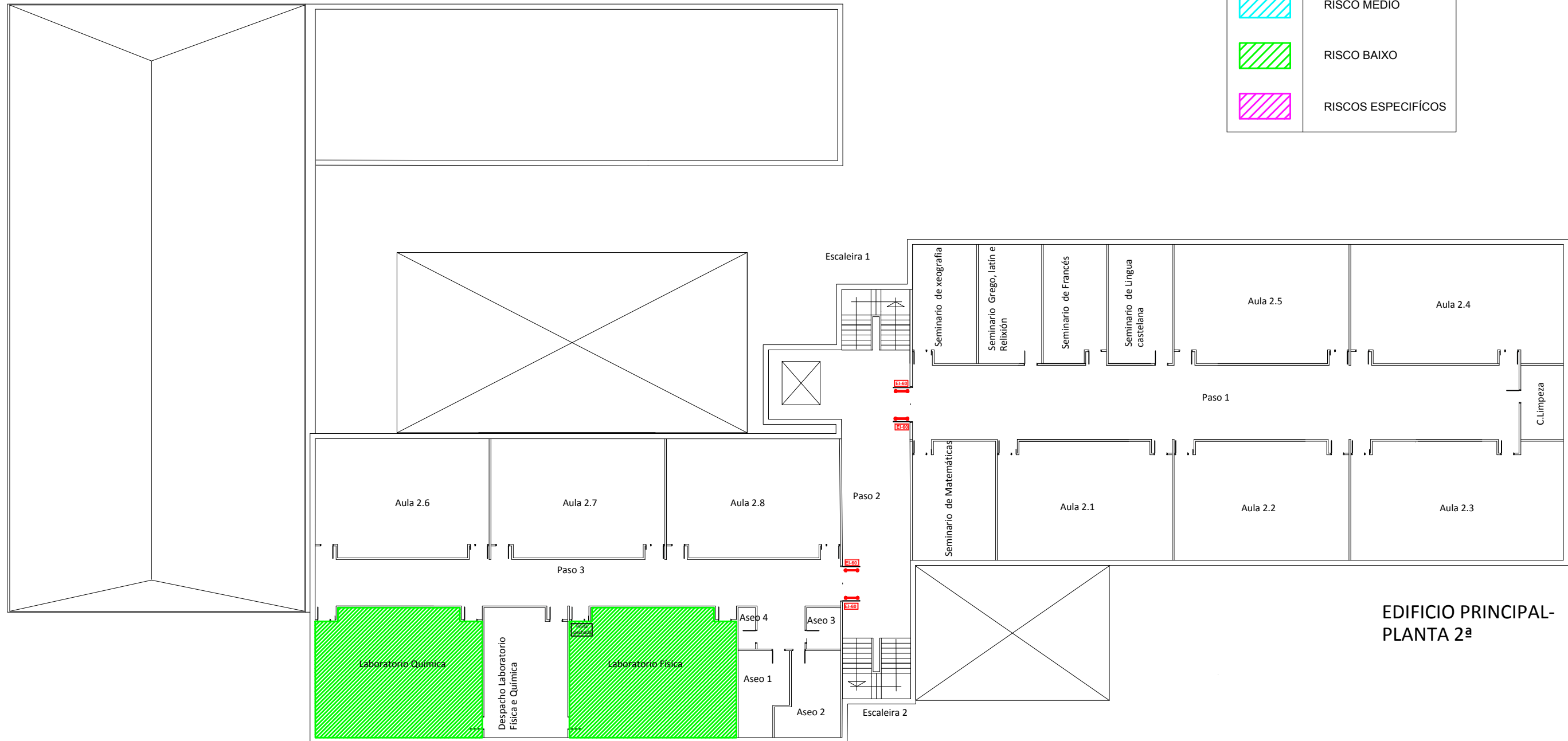

LEND A	
	RISCO ALTO
	RISCO MEDIO
	RISCO BAIXO
	RISCOS ESPECÍFICOS



EDIFICIO PRINCIPAL-  
PLANTA 2ª

 <b>GESPLAN</b> Gestión de Emergencias	Data: FEBREIRO-2023 Edición: 01 Escala: 1/250	Proxecto: IES FRANCISCO AGUIAR Poboación: Betanzos Provincia: A Coruña Título: EDIFICIO PRINCIPAL PLANO ZONAS DE RISCO PLANTA 2ª Arquitecto Técnico: Fuensanta Albo López Colexiado: 1191	Nº PI: ER-EP-02 Arquitecto Técnico: Rosa Isabel Fdez R. Colexiado: 1363
			 



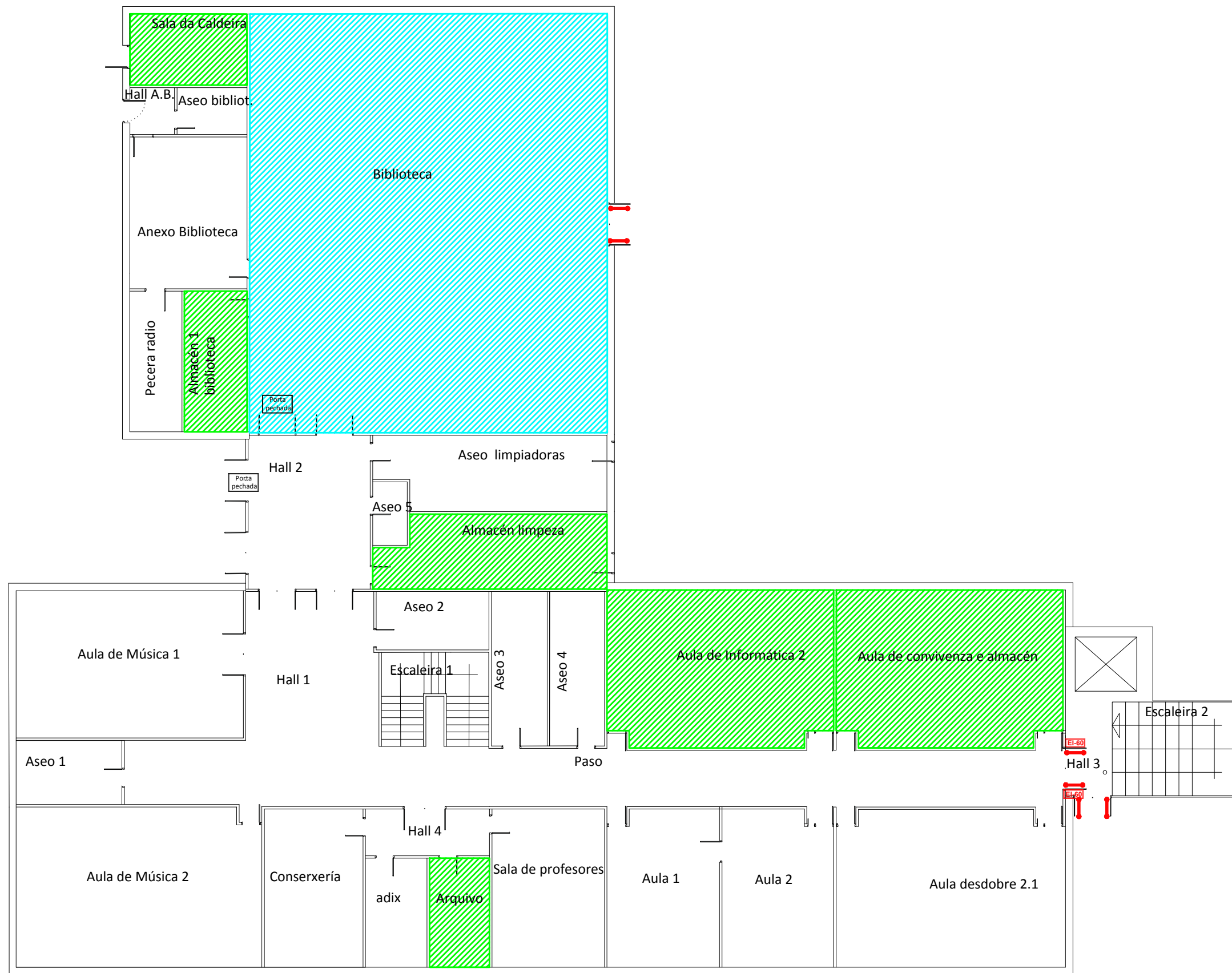

LENDAX	
	RISCO ALTO
	RISCO MEDIO
	RISCO BAIXO
	RISCOS ESPECIFICOS

## EDIFICIO ANEXO- PLANTA BAIXA



Data: FEBREIRO-2023	Proxecto: IES FRANCISCO AGUIAR	Nº PI: ER-EA-00
Edición: 01	Poboación: Betanzos	Provincia: A Coruña
Escala: 1/175	Título: EDIFICIO ANEXO PLANO ZONAS DE RISCO PLANTA BAIXA	Arquitecto Técnico: Fuensanta Albo López Colexiado: 1191
		Arquitecto Técnico: Rosa Isabel Fdez R. Colexiado: 1363

# EDIFICIO 1 (CICLOS FORMATIVOS)

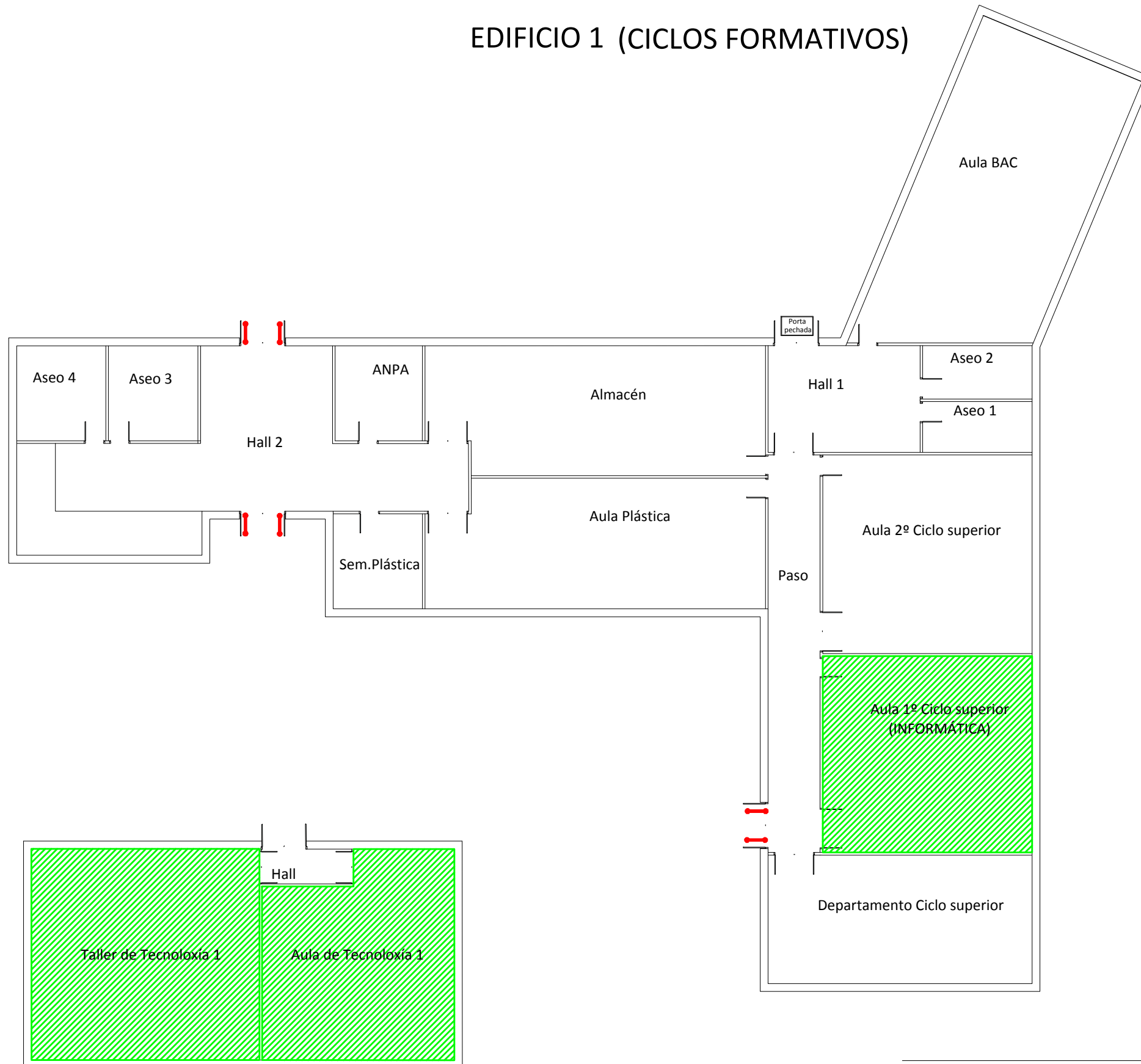

LENDIA	
	RISCO ALTO
	RISCO MEDIO
	RISCO BAIXO
	RISCOS ESPECÍFICOS

# EDIFICIO 2 (AULAS DE TECNOLOXIA)

 <b>GESPLAN</b> Gestión de Emergencias	Data: FEBREIRO-2023	Proxecto: IES FRANCISCO AGUIAR	Nº PI:	
	Edición: 01	Poboación: Betanzos	Provincia: A Coruña	ER-E1/2-00
Escala: 1/175	Título: EDIFICIO 1(CICLOS FORMATIVOS) e EDIFICIO 2 (AULAS TECNOLOXIA)-PLANOS ZONAS DE RISCO PL.BAIXA		Arquitecto Técnico: Fuensanta Albo López Colexiado: 1191	Arquitecto Técnico: Rosa Isabel Fdez R. Colexiado: 1363

### LENDAS

	EXTINTOR PO ABC EFICACIA 13A-55B 3kg, 27A-183B 6kg, 34A-144B 6kg
	EXTINTOR CO <sub>2</sub> EFICACIA 21B 2kg 34B, 70B, 89B 5 kg
	SIST.EXT.AUTOMATICO 54 KG N2 24 KC/CM2
	BOCA DE INCENDIO EQUIPADA (BIE)
	EMERXENCIA
	BARRA ANTIPANICO
	BOTIQUIN
	CADRO ELÉCTRICO
	RACK
	SINAL FOTOLUMINISCENTE BIE
	SINAL FOTOLUMINISCENTE EXTINTOR
	SINAL FOTOLUMINISCENTE "NO UTILIZAR EN CASO DE EMERXENCIA"
	PORTA RF EI-60

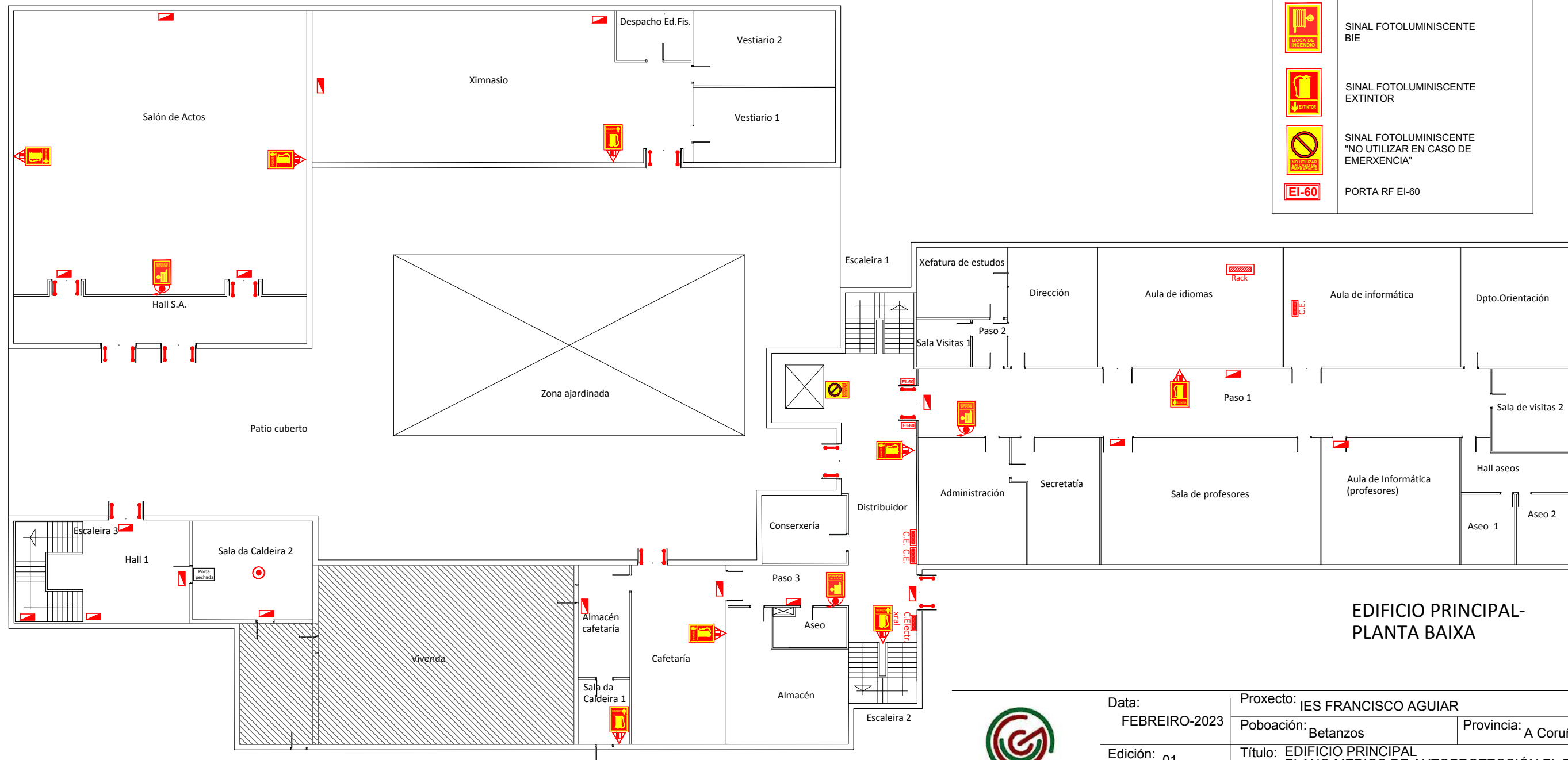

### EDIFICIO PRINCIPAL- PLANTA BAIXA

 <b>GESPLAN</b> Gestión de Emergencias	Data: FEBREIRO-2023	Proxecto: IES FRANCISCO AGUIAR	Nº PI: MA-EP-00
	Edición: 01	Poboación: Betanzos	Provincia: A Coruña
Escala: 1/250	Título: EDIFICIO PRINCIPAL PLANO MEDIOS DE AUTOPROTECCIÓN PL.BAIXA		Arquitecto Técnico: Rosa Isabel Fdez R.
	Arquitecto Técnico: Fuensanta Albo López	Arquitecto Técnico: Rosa Isabel Fdez R.	Arquitecto Técnico: Rosa Isabel Fdez R.
	Colexiado: 1191	Colexiado: 1363	Colexiado: 1363

### LENDA

	EXTINTOR PO ABC EFICACIA 13A-55B 3kg, 27A-183B 6kg, 34A-144B 6kg
	EXTINTOR CO <sub>2</sub> EFICACIA 21B 2kg 34B, 70B, 89B 5 kg
	SIST. EXT. AUTOMÁTICO 54 KG N2 24 KC/CM2
	BOCA DE INCENDIO EQUIPADA (BIE)
	EMERXENCIA
	BARRA ANTIPANICO
	BOTIQUIN
	CADRO ELÉCTRICO
	RACK
	SINAL FOTOLUMINISCENTE BIE
	SINAL FOTOLUMINISCENTE EXTINTOR
	SINAL FOTOLUMINISCENTE "NO UTILIZAR EN CASO DE EMERXENCIA"
	PORTA RF EI-60

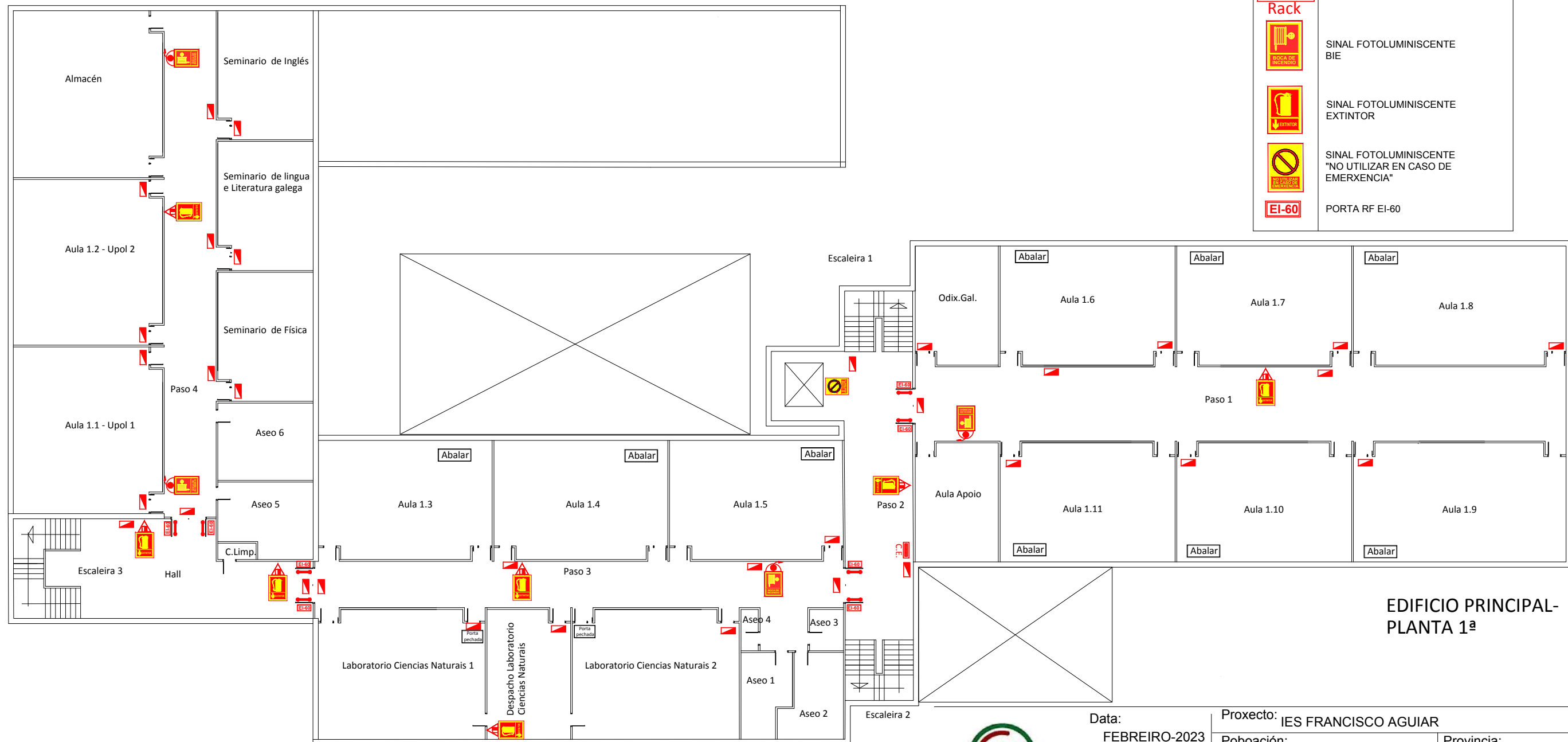

### EDIFICIO PRINCIPAL- PLANTA 1ª



Data: FEBREIRO-2023	Proxecto: IES FRANCISCO AGUIAR	Nº PI: MA-EP-01
Edición: 01	Poboación: Betanzos	Provincia: A Coruña
Escala: 1/250	Título: EDIFICIO PRINCIPAL PLANO MEDIOS DE AUTOPROTECCIÓN PLANTA 1ª	Arquitecto Técnico: Rosa Isabel Fdez R.
	Arquitecto Técnico: Fuensanta Albo López	Colexiado: 1191
		Colexiado: 1363

### LENDAS

	EXTINTOR PO ABC EFICACIA 13A-55B 3kg, 27A-183B 6kg, 34A-144B 6kg
	EXTINTOR CO <sub>2</sub> EFICACIA 21B 2kg 34B, 70B, 89B 5 kg
	SIST.EXT.AUTOMATICO 54 KG N2 24 KC/CM2
	BOCA DE INCENDIO EQUIPADA (BIE)
	EMERXENCIA
	BARRA ANTIPANICO
	BOTIQUIN
	CADRO ELÉCTRICO
	RACK
	SINAL FOTOLUMINISCENTE BIE
	SINAL FOTOLUMINISCENTE EXTINTOR
	SINAL FOTOLUMINISCENTE "NO UTILIZAR EN CASO DE EMERXENCIA"
	PORTA RF EI-60

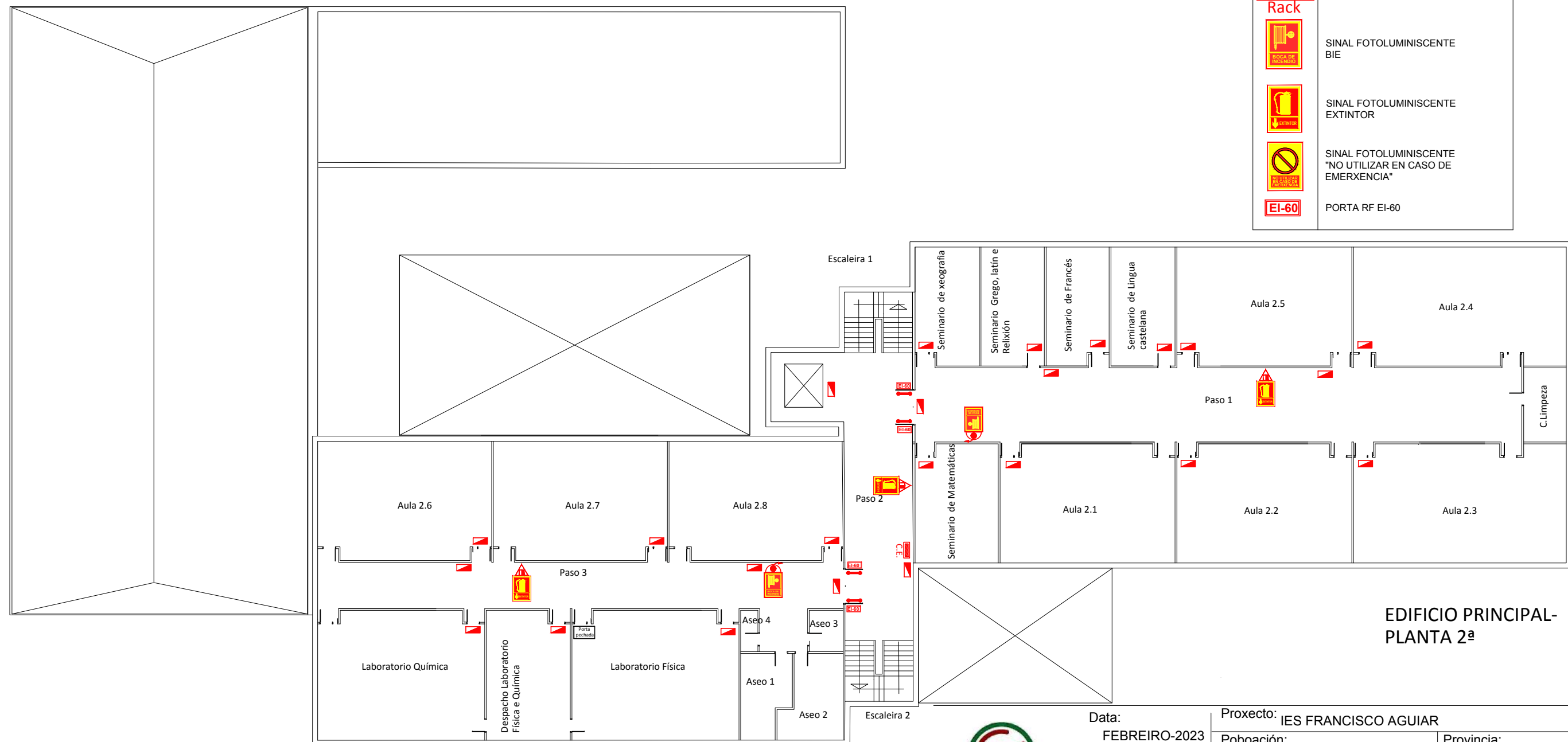

### EDIFICIO PRINCIPAL- PLANTA 2ª



Data: FEBREIRO-2023	Proxecto: IES FRANCISCO AGUIAR	Nº PI: MA-EP-02
Edición: 01	Poboación: Betanzos	Provincia: A Coruña
Escala: 1/250	Título: EDIFICIO PRINCIPAL PLANO MEDIOS DE AUTOPROTECCIÓN PLANTA 2ª	Arquitecto Técnico: Rosa Isabel Fdez R.
	Arquitecto Técnico: Fuensanta Albo López	Colexiado: 1191
		Colexiado: 1363

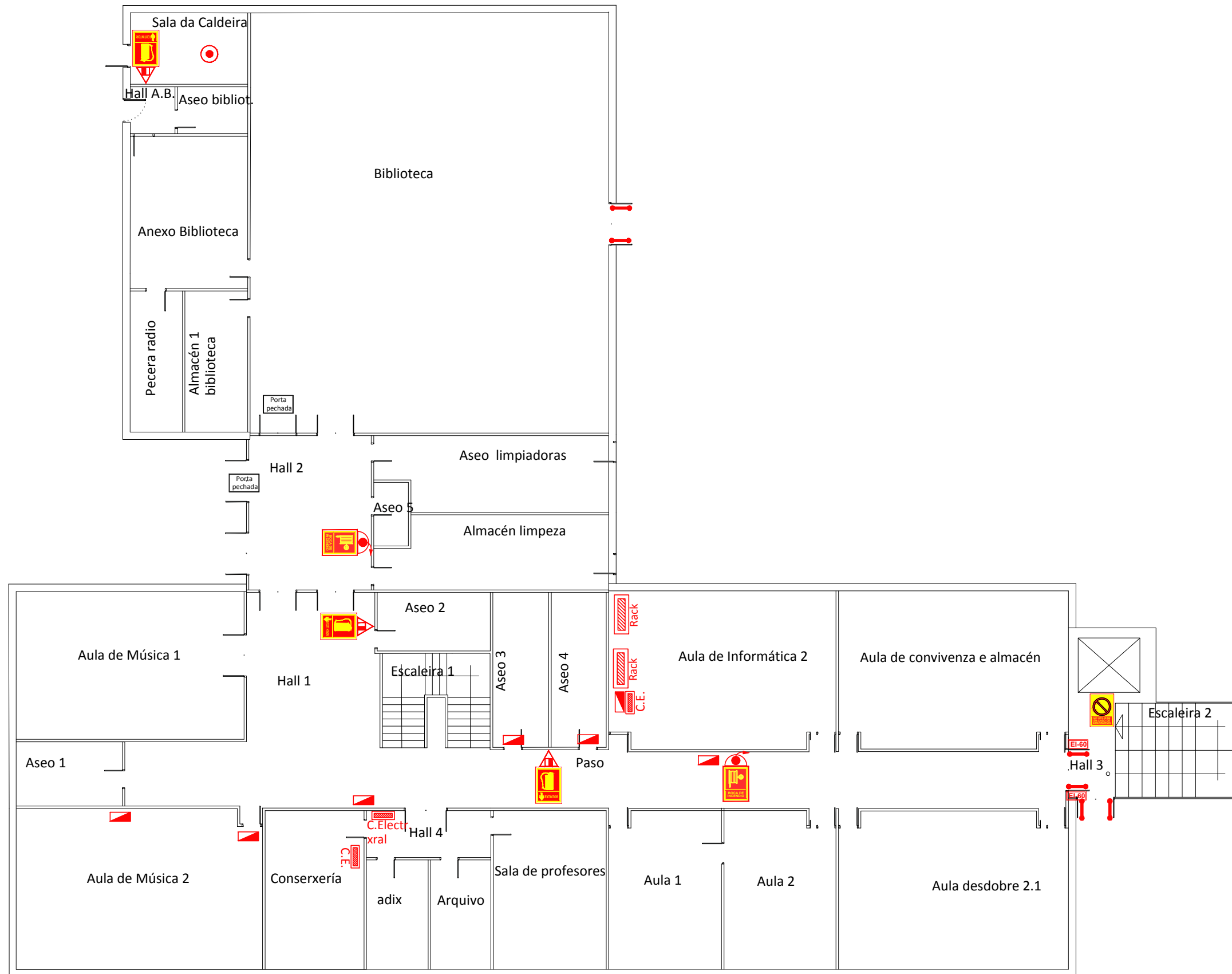

LENDA	
	EXTINTOR PO ABC EFICACIA 13A-55B 3kg, 27A-183B 6kg, 34A-144B 6kg
	EXTINTOR CO <sub>2</sub> EFICACIA 21B 2kg 34B, 70B, 89B 5 kg
	SIST.EXT.AUTOMATICO 54 KG N2 24 KG/CM2
	BOCA DE INCENDIO EQUIPADA (BIE)
	EMERXENCIA
	BARRA ANTIPANICO
	BOTIQUIN
	CADRO ELÉCTRICO
	RACK
	SINAL FOTOLUMINISCENTE BIE
	SINAL FOTOLUMINISCENTE EXTINTOR
	SINAL FOTOLUMINISCENTE "NO UTILIZAR EN CASO DE EMERXENCIA"
	PORTA RF EI-60

## EDIFICIO ANEXO- PLANTA BAIXA



Data: FEBREIRO-2023	Proxecto: IES FRANCISCO AGUIAR	Nº PI: MA-EA-00
Edición: 01	Poboación: Betanzos	Provincia: A Coruña
Escala: 1/175	Título: EDIFICIO ANEXO PLANO MEDIOS DE AUTOPROTECCIÓN PL.BAIXA	Arquitecto Técnico: Fuensanta Albo López
	Arquitecto Técnico: Rosa Isabel Fdez R.	Arquitecto Técnico: Rosa Isabel Fdez R.
	Colexiado: 1191	Colexiado: 1363

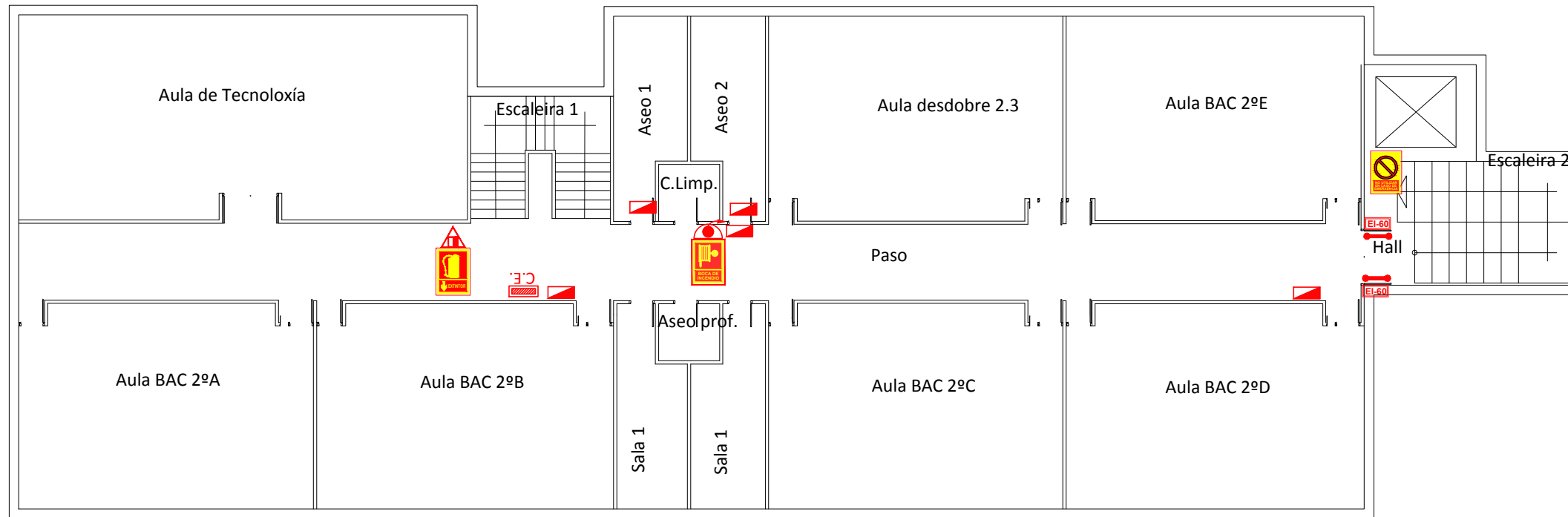

EDIFICIO ANEXO - PLANTA 2ª

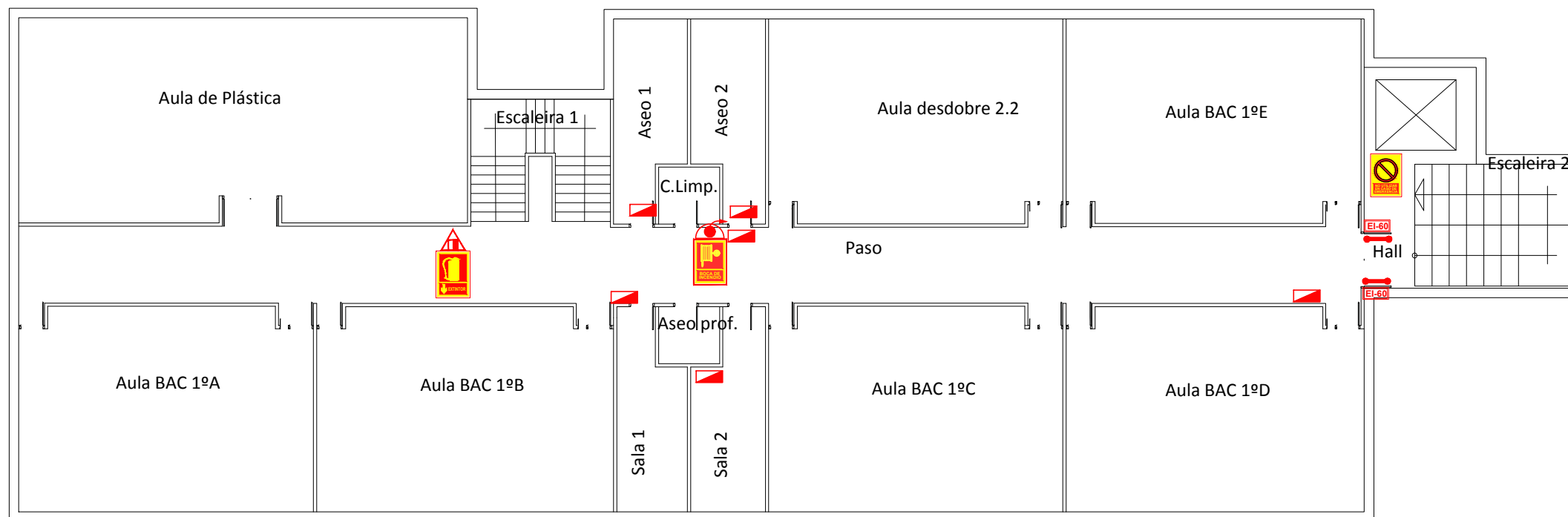

EDIFICIO ANEXO - PLANTA 1ª

LENDA	
	EXTINTOR PO ABC EFICACIA 13A-55B 3kg, 27A-183B 6kg, 34A-144B 6kg
	EXTINTOR CO <sub>2</sub> EFICACIA 21B 2kg 34B, 70B, 89B 5 kg
	SIST.EXT.AUTOMATICO 54 KG N2 24 KG/CM2
	BOCA DE INCENDIO EQUIPADA (BIE)
	EMERXENCIA
	BARRA ANTIPANICO
	BOTIQUIN
	CADRO ELÉCTRICO
	RACK
	SINAL FOTOLUMINISCENTE BIE
	SINAL FOTOLUMINISCENTE EXTINTOR
	SINAL FOTOLUMINISCENTE "NO UTILIZAR EN CASO DE EMERXENCIA"
	PORTA RF EI-60

	Data: FEBREIRO-2023	Proxecto: IES FRANCISCO AGUIAR	Nº PI: MA-EA-01
	Edición: 01	Poboación: Betanzos	Provincia: A Coruña
Escala: 1/175	Título: EDIFICIO ANEXO PLANO MEDIOS DE AUTOPROTECCIÓN PL. 1ª e 2ª		Arquitecto Técnico: Rosa Isabel Fdez R.
	Arquitecto Técnico: Fuensanta Albo López Colexiado: 1191		Arquitecto Técnico: Rosa Isabel Fdez R. Colexiado: 1363

# EDIFICIO 1 (CICLOS FORMATIVOS)

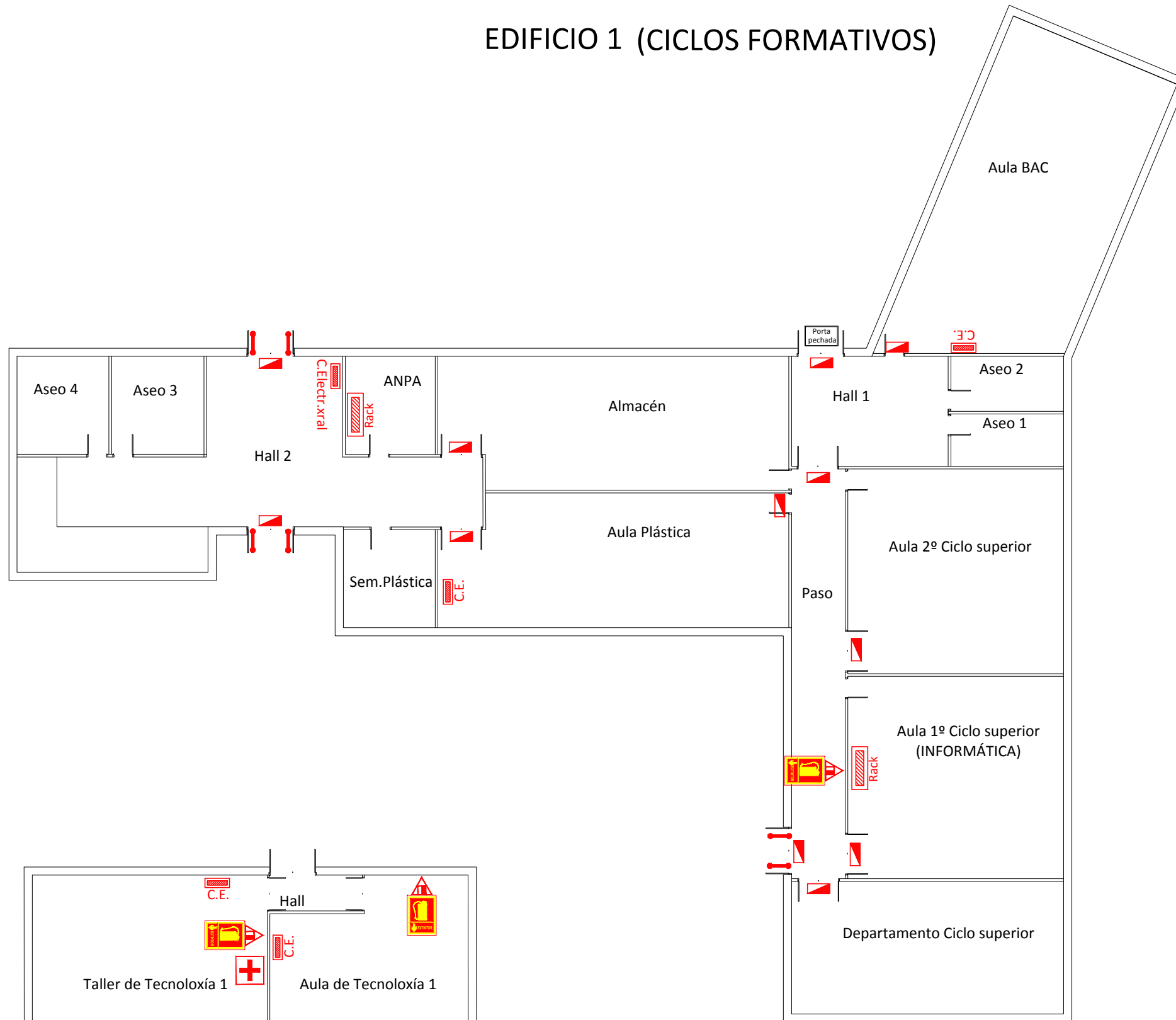

LENDIA	
	EXTINTOR PO ABC EFICACIA 13A-55B 3kg, 27A-183B 6kg, 34A-144B 6kg
	EXTINTOR CO <sub>2</sub> EFICACIA 21B 2kg 34B, 70B, 89B 5 kg
	SIST.EXT.AUTOMATICO 54 KG N2 24 KC/CM2
	BOCA DE INCENDIO EQUIPADA (BIE)
	EMERXENCIA
	BARRA ANTIPANICO
	BOTIQUIN
	CADRO ELÉCTRICO
	RACK
	SINAL FOTOLUMINISCENTE BIE
	SINAL FOTOLUMINISCENTE EXTINTOR
	SINAL FOTOLUMINISCENTE "NO UTILIZAR EN CASO DE EMERXENCIA"
	PORTA RF EI-60

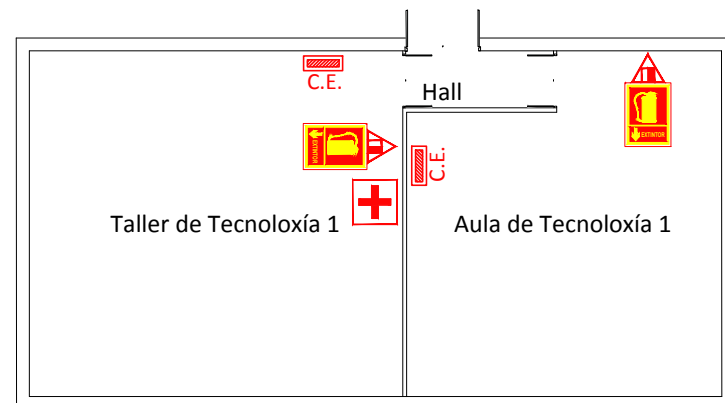

# EDIFICIO 2 (AULAS DE TECNOLOXIA)

Data:	FEBREIRO-2023	Proxecto:	IES FRANCISCO AGUIAR	Nº PI:	MA-E1/2-00
Edición:	01	Poboación:	Betanzos	Provincia:	A Coruña
Escala:	1/175	Título:	EDIFICIO 1(CICLOS FORMATIVOS) e EDIFICIO 2 (AULAS TECNOLOXIA)-P.MEDIOS AUTOPROTECCIÓN PL.BAIXA		
		Arquitecto Técnico:	Fuensanta Albo López	Arquitecto Técnico:	Rosa Isabel Fdez R.
		Colexiado:	1191	Colexiado:	1363





LENDAS	
	PERCORRIDO DE EVACUACION
	PERCORRIDO DE EVACUACION ALTERNATIVO
	SENTIDO EVACUACION
	ORIXE EVACUACION
	SINAL FOTOLUMINISCENTE INDICADORA DE SAIDA
	SINAL FOTOLUMINISCENTE INDICADORA DE SAIDA DE EMERGENCIA
	SINAL FOTOLUMINISCENTE INDICADORA DE PERCORRIDO EVACUACION
	SINAL FOTOLUMINISCENTE INDICADORA DE PERCORRIDO EVACUACION
	SINAL FOTOLUMINISCENTE INDICADORA DE PERCORRIDO EVACUACION
	SINAL FOTOLUMINISCENTE INDICADORA DE PERCORRIDO EVACUACION
	SINAL FOTOLUMINISCENTE INDICADORA DE PERCORRIDO EVACUACION
	SINAL FOTOLUMINISCENTE INDICADORA DE PERCORRIDO EVACUACION

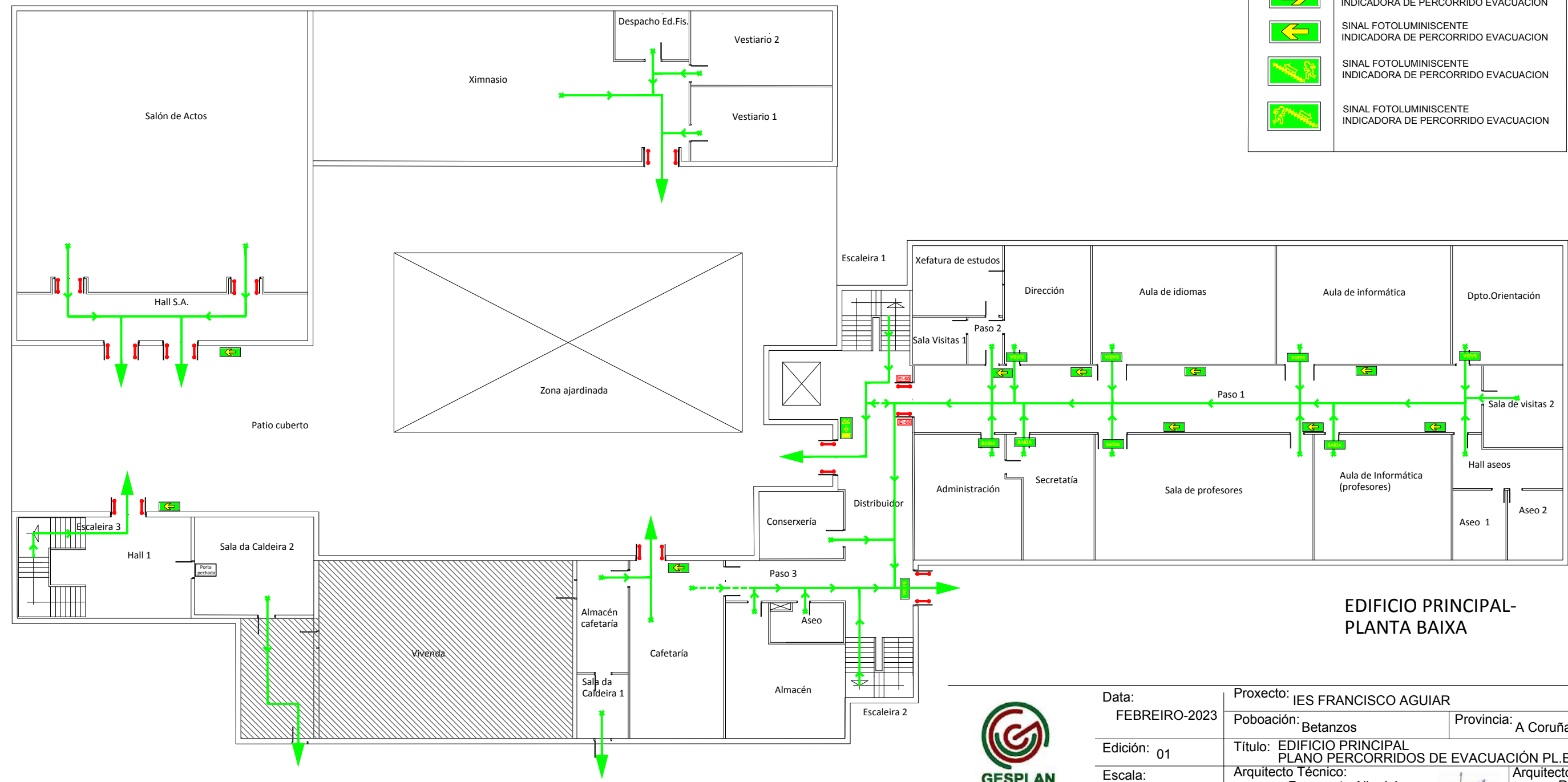

**EDIFICIO PRINCIPAL-  
PLANTA BAIXA**

 <b>GESPLAN</b> Gestión de Emergencias	Data: FEBREIRO-2023	Proxecto: IES FRANCISCO AGUIAR	Nº PI: RE-EP-00
	Edición: 01	Poboación: Betanzos	Provincia: A Coruña
Escala: 1/250	Título: EDIFICIO PRINCIPAL PLANO PERCORRIDOS DE EVACUACIÓN PL.BAIXA		Arquitecto Técnico: Rosa Isabel Fdez R.
	Arquitecto Técnico: Fuensanta Albo López		Arquitecto Técnico: Rosa Isabel Fdez R.
	Colexiado: 1191		Colexiado: 1363

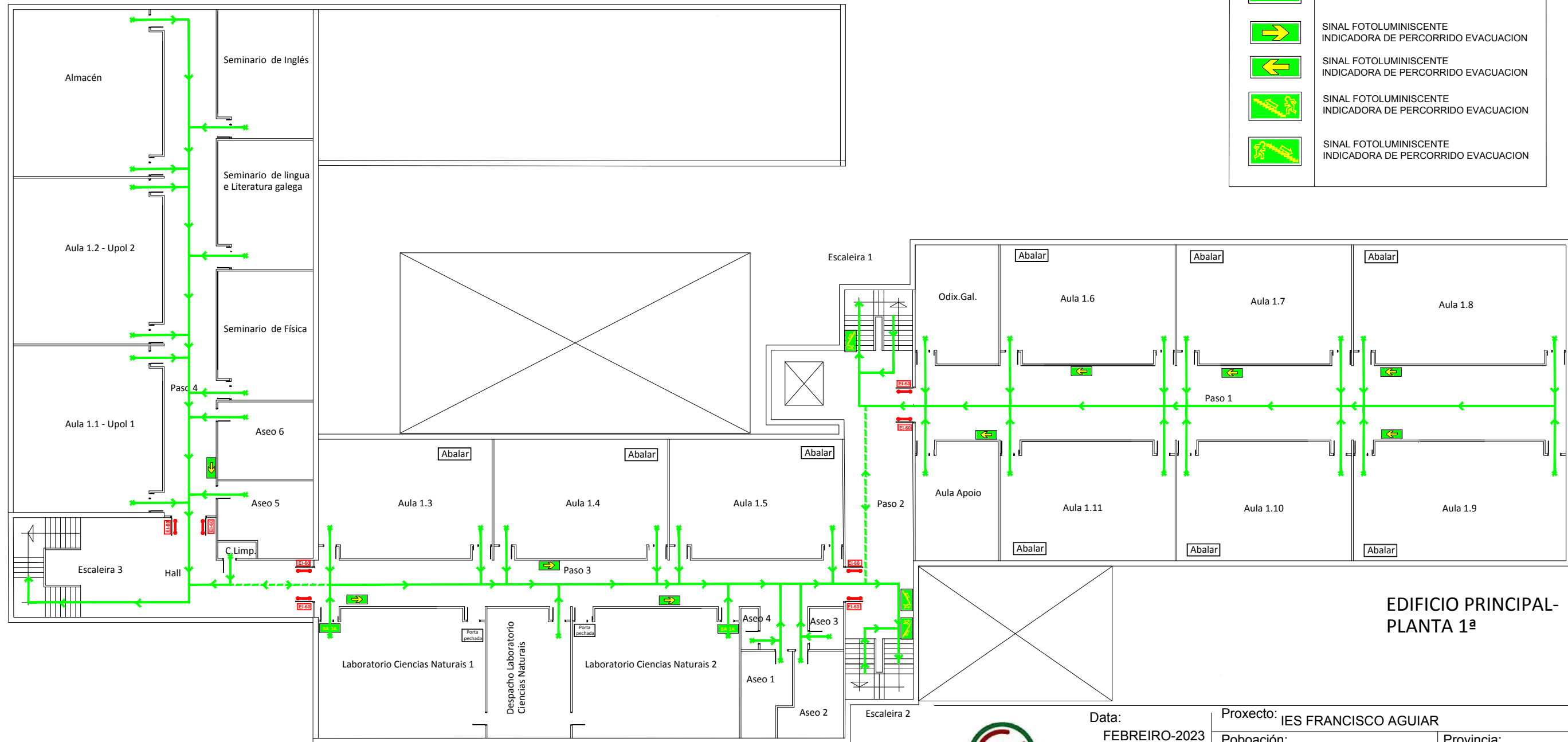

LENDIA	
	PERCORRIDO DE EVACUACION
	PERCORRIDO DE EVACUACION ALTERNATIVO
	SENTIDO EVACUACION
	ORIXE EVACUACION
	SINAL FOTOLUMINISCENTE INDICADORA DE SAIDA
	SINAL FOTOLUMINISCENTE INDICADORA DE SAIDA DE EMERXENCIA
	SINAL FOTOLUMINISCENTE INDICADORA DE PERCORRIDO EVACUACION
	SINAL FOTOLUMINISCENTE INDICADORA DE PERCORRIDO EVACUACION
	SINAL FOTOLUMINISCENTE INDICADORA DE PERCORRIDO EVACUACION
	SINAL FOTOLUMINISCENTE INDICADORA DE PERCORRIDO EVACUACION
	SINAL FOTOLUMINISCENTE INDICADORA DE PERCORRIDO EVACUACION
	SINAL FOTOLUMINISCENTE INDICADORA DE PERCORRIDO EVACUACION

EDIFICIO PRINCIPAL-  
PLANTA 1ª



Data: FEBREIRO-2023	Proxecto: IES FRANCISCO AGUIAR	Nº PI:
Edición: 01	Poboación: Betanzos	Provincia: A Coruña
Escala: 1/250	Título: EDIFICIO PRINCIPAL PLANO PERCORRIDOS DE EVACUACIÓN PLANTA 1ª	RE-EP-01
	Arquitecto Técnico: Fuensanta Albo López	Arquitecto Técnico: Rosa Isabel Fdez R.
	Colexiado: 1191	Colexiado: 1363

LENDIA	
	PERCORRIDO DE EVACUACION
	PERCORRIDO DE EVACUACION ALTERNATIVO
	SENTIDO EVACUACION
	ORIXE EVACUACION
	SINAL FOTOLUMINISCENTE INDICADORA DE SAIDA
	SINAL FOTOLUMINISCENTE INDICADORA DE SAIDA DE EMERXENCIA
	SINAL FOTOLUMINISCENTE INDICADORA DE PERCORRIDO EVACUACION
	SINAL FOTOLUMINISCENTE INDICADORA DE PERCORRIDO EVACUACION
	SINAL FOTOLUMINISCENTE INDICADORA DE PERCORRIDO EVACUACION
	SINAL FOTOLUMINISCENTE INDICADORA DE PERCORRIDO EVACUACION
	SINAL FOTOLUMINISCENTE INDICADORA DE PERCORRIDO EVACUACION
	SINAL FOTOLUMINISCENTE INDICADORA DE PERCORRIDO EVACUACION

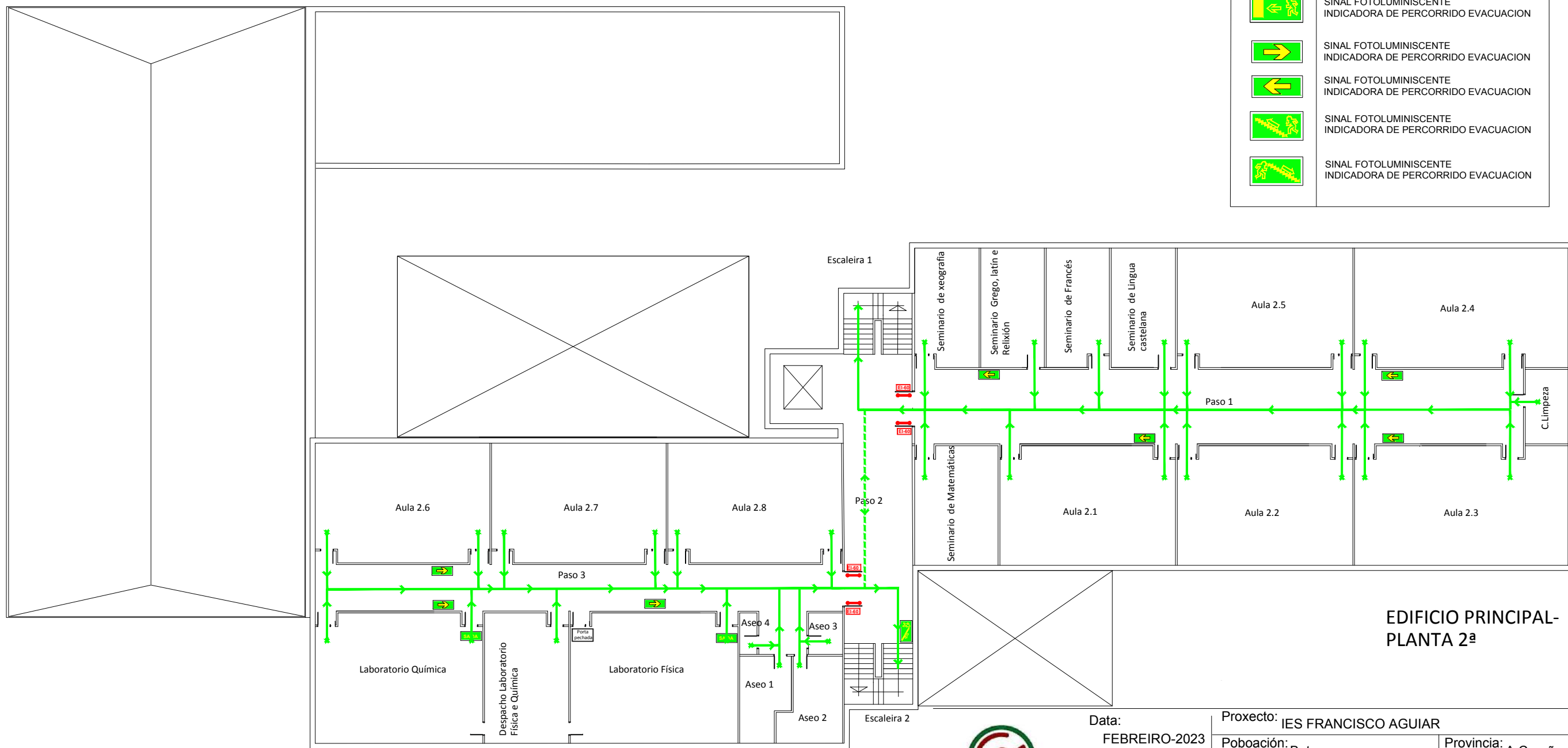

**EDIFICIO PRINCIPAL-  
PLANTA 2ª**



Data:	FEBREIRO-2023		Proxecto:	IES FRANCISCO AGUIAR		Nº PI:	RE-EP-02	
Edición:	01		Poboación:	Betanzos	Provincia:	A Coruña		
Escala:	1/250		Título:	EDIFICIO PRINCIPAL PLANO PERCORRIDOS DE EVACUACIÓN PLANTA 2ª			Arquitecto Técnico:	Rosa Isabel Fdez R.
			Arquitecto Técnico:	Fuensanta Albo López		Arquitecto Técnico:	Rosa Isabel Fdez R.	
			Colexiado:	1191		Colexiado:	1363	

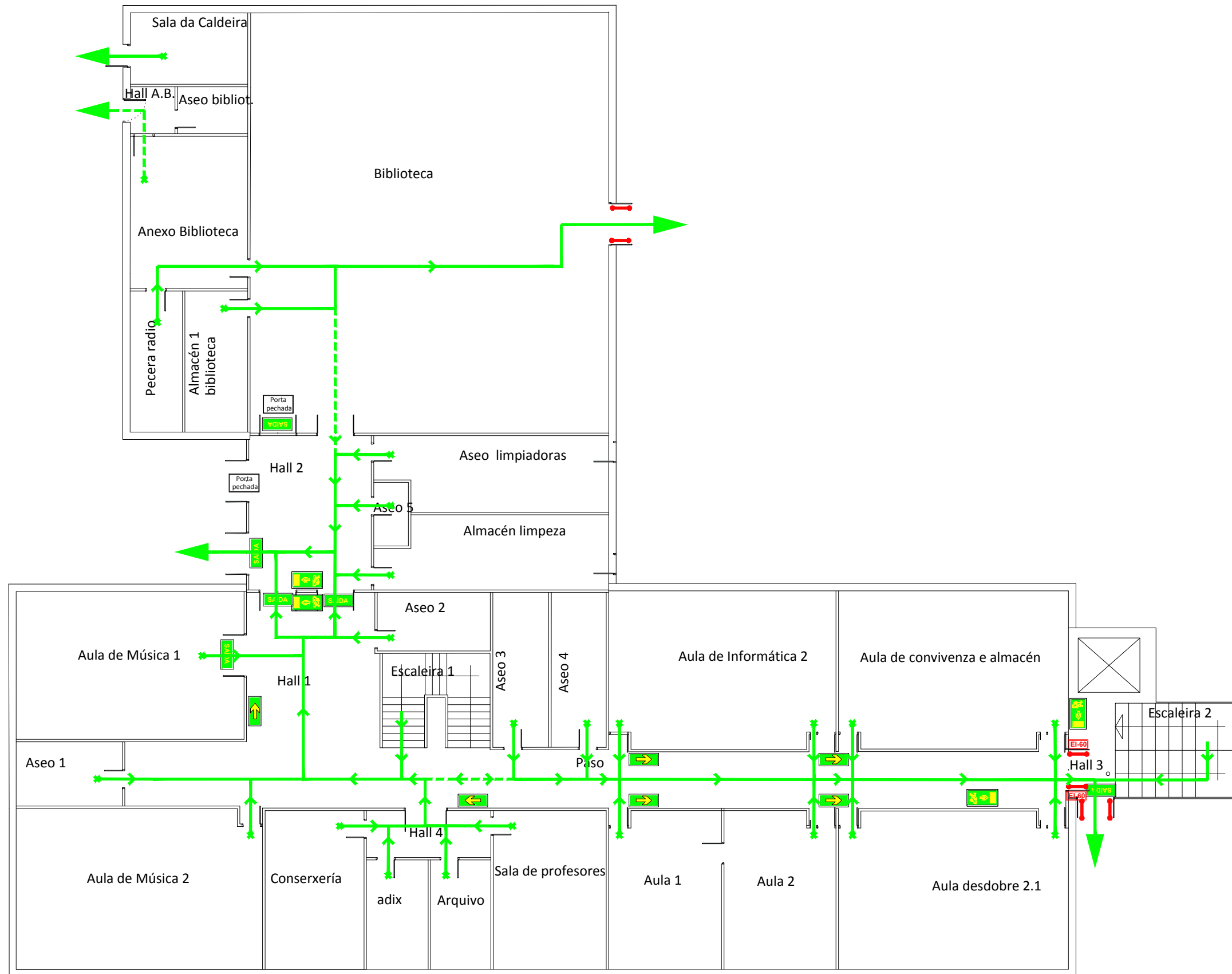

LENDAX	
	PERCORRIDO DE EVACUACION
	PERCORRIDO DE EVACUACION ALTERNATIVO
	SENTIDO EVACUACION
	ORIXE EVACUACION
	SINAL FOTOLUMINISCENTE INDICADORA DE SAÍDA
	SINAL FOTOLUMINISCENTE INDICADORA DE SAÍDA DE EMERXENCIA
	SINAL FOTOLUMINISCENTE INDICADORA DE PERCORRIDO EVACUACION
	SINAL FOTOLUMINISCENTE INDICADORA DE PERCORRIDO EVACUACION
	SINAL FOTOLUMINISCENTE INDICADORA DE PERCORRIDO EVACUACION
	SINAL FOTOLUMINISCENTE INDICADORA DE PERCORRIDO EVACUACION
	SINAL FOTOLUMINISCENTE INDICADORA DE PERCORRIDO EVACUACION
	SINAL FOTOLUMINISCENTE INDICADORA DE PERCORRIDO EVACUACION

## EDIFICIO ANEXO- PLANTA BAIAX



Data: FEBREIRO-2023	Proxecto: IES FRANCISCO AGUIAR	Nº PI: RE-EA-00
Edición: 01	Poboación: Betanzos	Provincia: A Coruña
Escala: 1/175	Título: EDIFICIO ANEXO PLANO PERCORRIDOS DE EVACUACIÓN PL.BAIXA	Arquitecto Técnico: Fuensanta Albo López
	Arquitecto Técnico: Rosa Isabel Fdez R.	Arquitecto Técnico: Rosa Isabel Fdez R.
	Colexiado: 1191	Colexiado: 1363

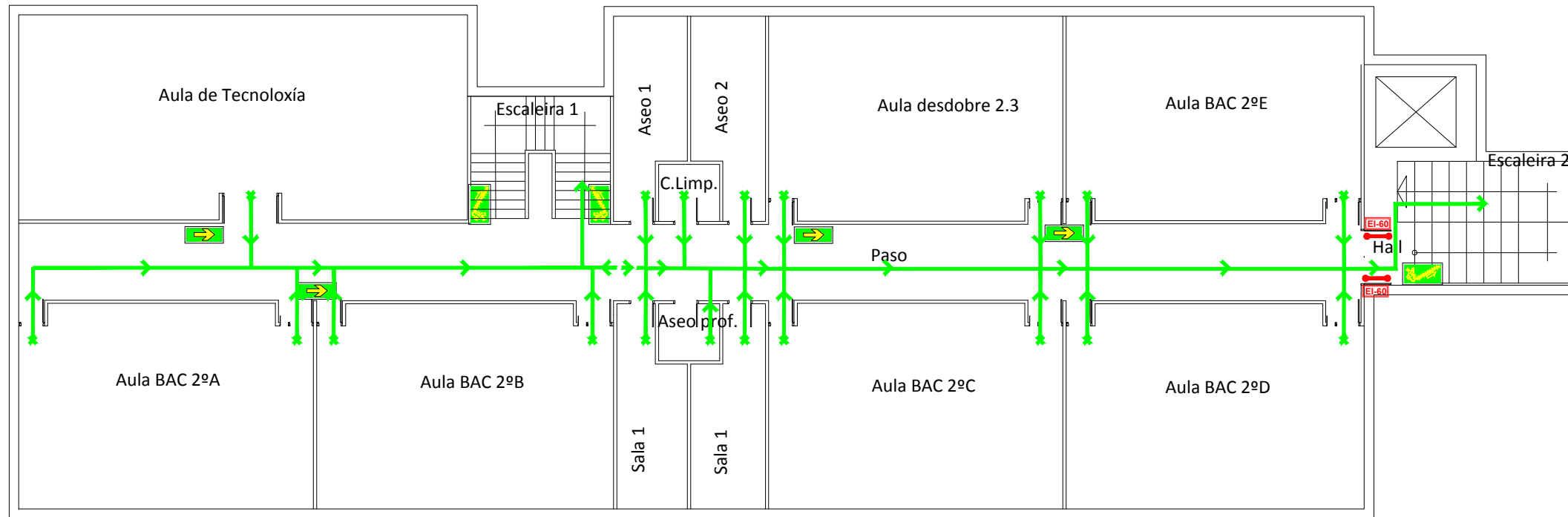

EDIFICIO ANEXO - PLANTA 2ª

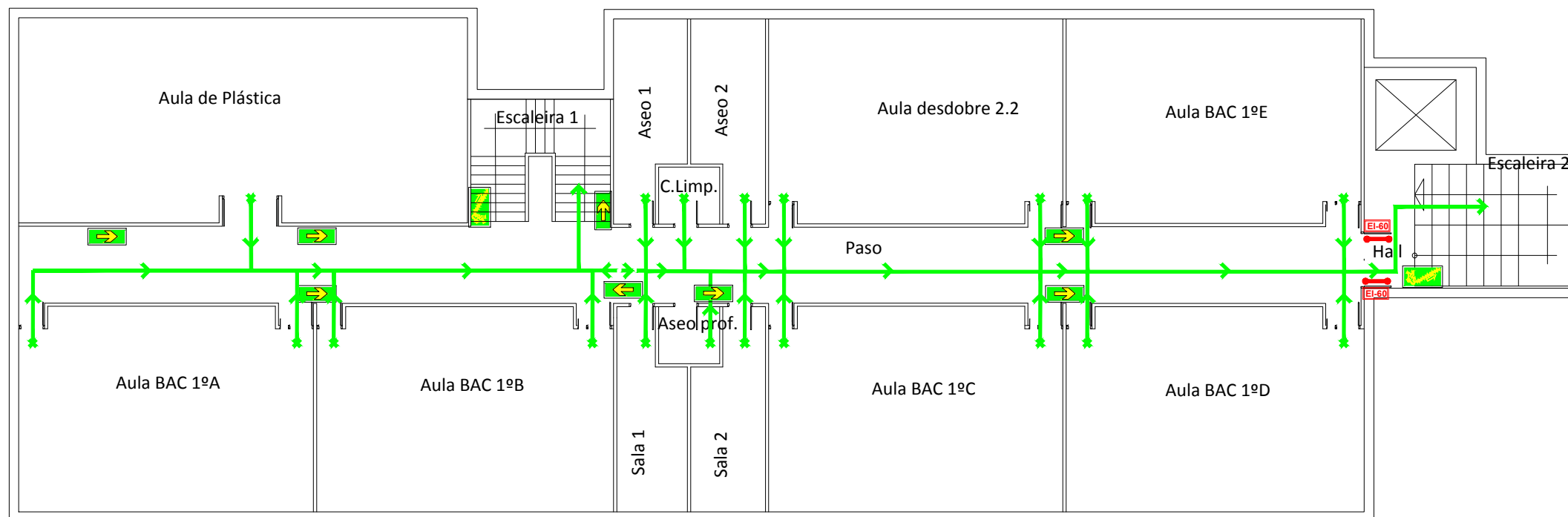

EDIFICIO ANEXO - PLANTA 1ª

LENDAS	
	PERCORRIDO DE EVACUACION
	PERCORRIDO DE EVACUACION ALTERNATIVO
	SENTIDO EVACUACION
	ORIXE EVACUACION
	SINAL FOTOLUMINISCENTE INDICADORA DE SAÍDA
	SINAL FOTOLUMINISCENTE INDICADORA DE SAÍDA DE EMERXENCIA
	SINAL FOTOLUMINISCENTE INDICADORA DE PERCORRIDO EVACUACION
	SINAL FOTOLUMINISCENTE INDICADORA DE PERCORRIDO EVACUACION
	SINAL FOTOLUMINISCENTE INDICADORA DE PERCORRIDO EVACUACION
	SINAL FOTOLUMINISCENTE INDICADORA DE PERCORRIDO EVACUACION
	SINAL FOTOLUMINISCENTE INDICADORA DE PERCORRIDO EVACUACION
	SINAL FOTOLUMINISCENTE INDICADORA DE PERCORRIDO EVACUACION

<p><b>GESPLAN</b> Gestión de Emergencias</p>	Data: FEBREIRO-2023	Proxecto: IES FRANCISCO AGUIAR	Nº PI:	
	Edición: 01	Poboación: Betanzos	Provincia: A Coruña	RE-EA-01
Escala: 1/175	Título: EDIFICIO ANEXO PLANO PERCORRIDOS DE EVACUACIÓN PL. 1ª e 2ª		Arquitecto Técnico: Fuensanta Albo López Colexiado: 1191	Arquitecto Técnico: Rosa Isabel Fdez R. Colexiado: 1363

# EDIFICIO 1 (CICLOS FORMATIVOS)

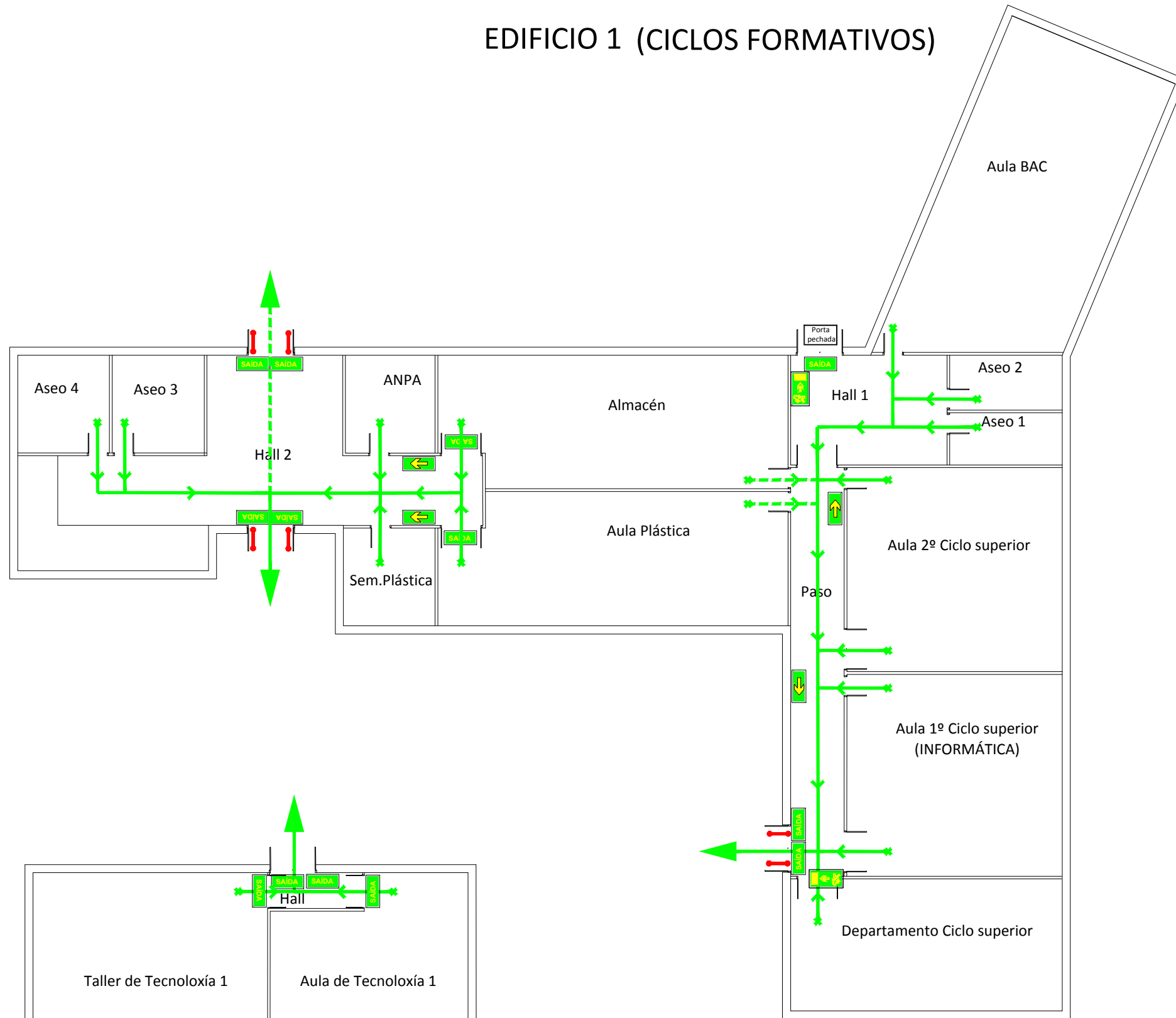

LENDIA	
	PERCARRIDO DE EVACUACION
	PERCARRIDO DE EVACUACION ALTERNATIVO
	SENTIDO EVACUACION
	ORIXE EVACUACION
	SINAL FOTOLUMINISCENTE INDICADORA DE SAÍDA
	SINAL FOTOLUMINISCENTE INDICADORA DE SAÍDA DE EMERXENCIA
	SINAL FOTOLUMINISCENTE INDICADORA DE PERCARRIDO EVACUACION
	SINAL FOTOLUMINISCENTE INDICADORA DE PERCARRIDO EVACUACION
	SINAL FOTOLUMINISCENTE INDICADORA DE PERCARRIDO EVACUACION
	SINAL FOTOLUMINISCENTE INDICADORA DE PERCARRIDO EVACUACION
	SINAL FOTOLUMINISCENTE INDICADORA DE PERCARRIDO EVACUACION
	SINAL FOTOLUMINISCENTE INDICADORA DE PERCARRIDO EVACUACION

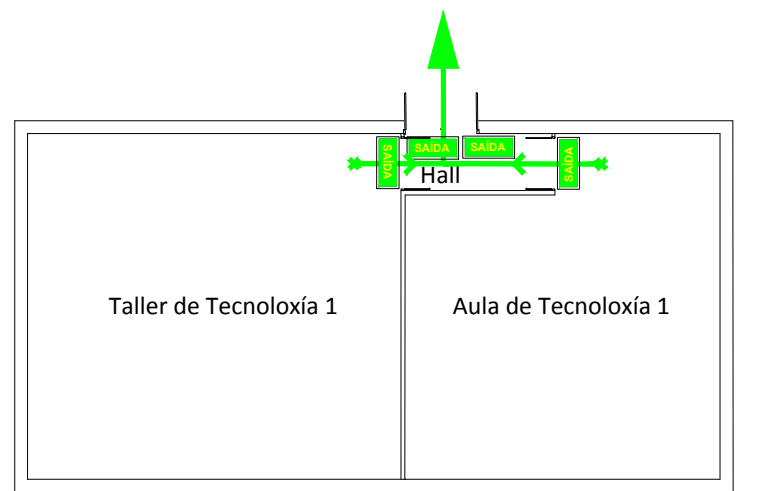

# EDIFICIO 2 (AULAS DE TECNOLOXIA)

 <b>GESPLAN</b> Gestión de Emergencias	Data: FEBREIRO-2023	Proxecto: IES FRANCISCO AGUIAR	Nº PI:	
	Edición: 01	Poboación: Betanzos	Provincia: A Coruña	RE-E1/2-00
Escala: 1/175	Título: EDIFICIO 1(CICLOS FORMATIVOS) e EDIFICIO 2 (AULAS TECNOLOXIA)-P.PERCORRIDOS EVACUACIÓN P.BAIXA		Arquitecto Técnico: Fuensanta Albo López	Arquitecto Técnico: Rosa Isabel Fdez R.
		Colexiado: 1191		Colexiado: 1363













LENDA	
	PERCORRIDO DE EVACUACION
	PERCORRIDO DE EVACUACION ALTERNATIVO
	SENTIDO EVACUACION
	ORIXE EVACUACION
	SINAL FOTOLUMINISCENTE INDICADORA DE SAÍDA
	SINAL FOTOLUMINISCENTE INDICADORA DE SAÍDA DE EMERXENCIA
	SINAL FOTOLUMINISCENTE INDICADORA DE PERCORRIDO EVACUACION
	SINAL FOTOLUMINISCENTE INDICADORA DE PERCORRIDO EVACUACION
	SINAL FOTOLUMINISCENTE INDICADORA DE PERCORRIDO EVACUACION
	SINAL FOTOLUMINISCENTE INDICADORA DE PERCORRIDO EVACUACION
	SINAL FOTOLUMINISCENTE INDICADORA DE PERCORRIDO EVACUACION
	SINAL FOTOLUMINISCENTE INDICADORA DE PERCORRIDO EVACUACION

	Data: FEBREIRO-2023	Proxecto: IES FRANCISCO AGUIAR	Nº PI: RE-PV-00
	Edición: 01	Poboación: Betanzos	Provincia: A Coruña
Escala: 1/175	Título: EDIFICIO DE PAVILLÓN PLANO PERCORRIDOS DE EVACUACIÓN PL.BAIXA		Arquitecto Técnico: Fuensanta Albo López Colexiado: 1191
		Arquitecto Técnico: Rosa Isabel Fdez R. Colexiado: 1363	



### LENDA



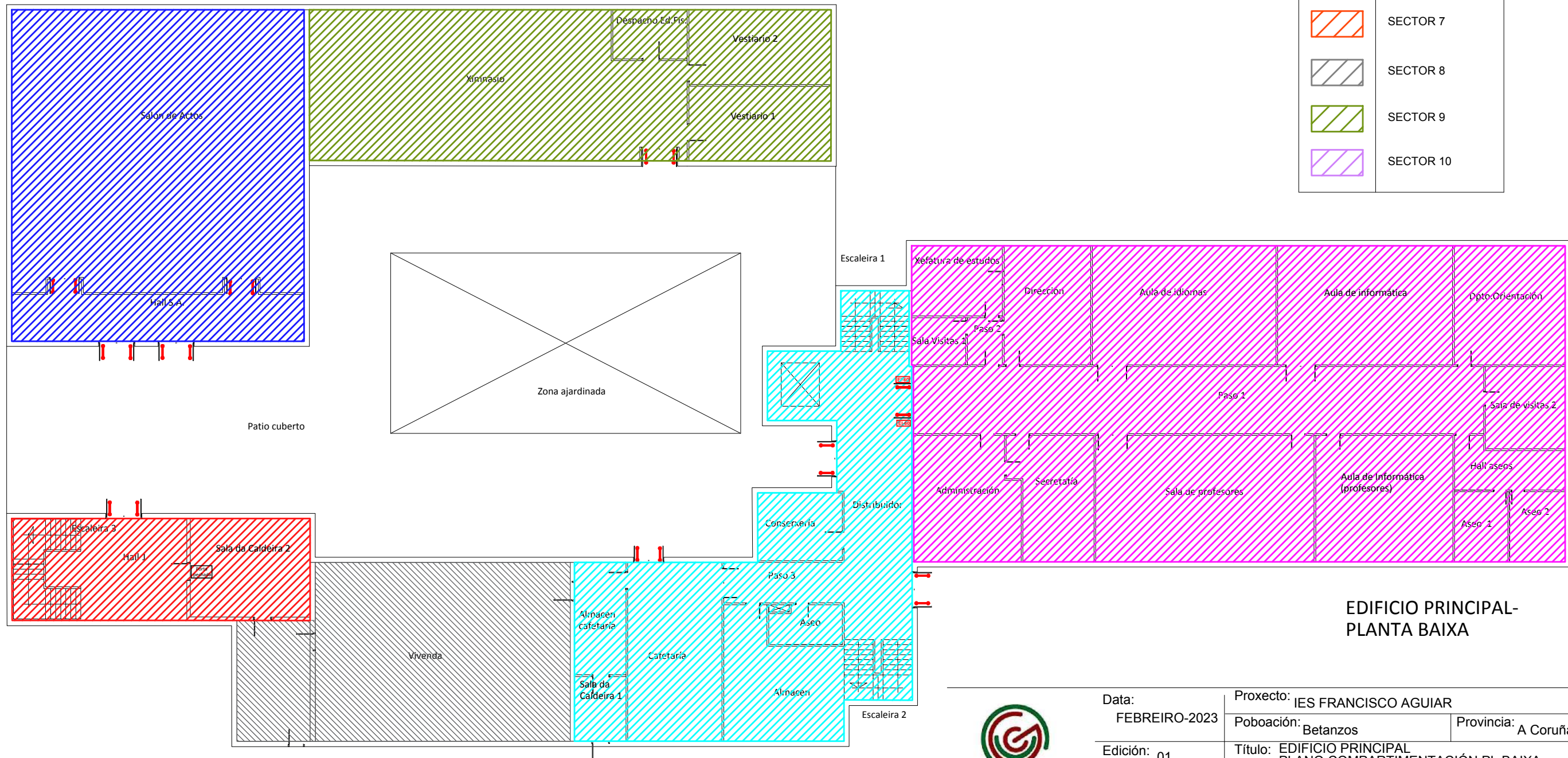







	SECTOR 1
	SECTOR 2
	SECTOR 3
	SECTOR 4
	SECTOR 5
	SECTOR 6
	SECTOR 7
	SECTOR 8
	SECTOR 9
	SECTOR 10



### EDIFICIO PRINCIPAL- PLANTA BAIXA

 <b>GESPLAN</b> Gestión de Emergencias	Data: FEBREIRO-2023	Proxecto: IES FRANCISCO AGUIAR	Nº PI: CO-EP-00
	Edición: 01	Poboación: Betanzos	Provincia: A Coruña
Escala: 1/250	Título: EDIFICIO PRINCIPAL PLANO COMPARTIMENTACIÓN PL.BAIXA		Arquitecto Técnico: Rosa Isabel Fdez R.
	Arquitecto Técnico: Fuensanta Albo López	Arquitecto Técnico: Rosa Isabel Fdez R.	
	Colexiado: 1191	Colexiado: 1363	

### LENDA



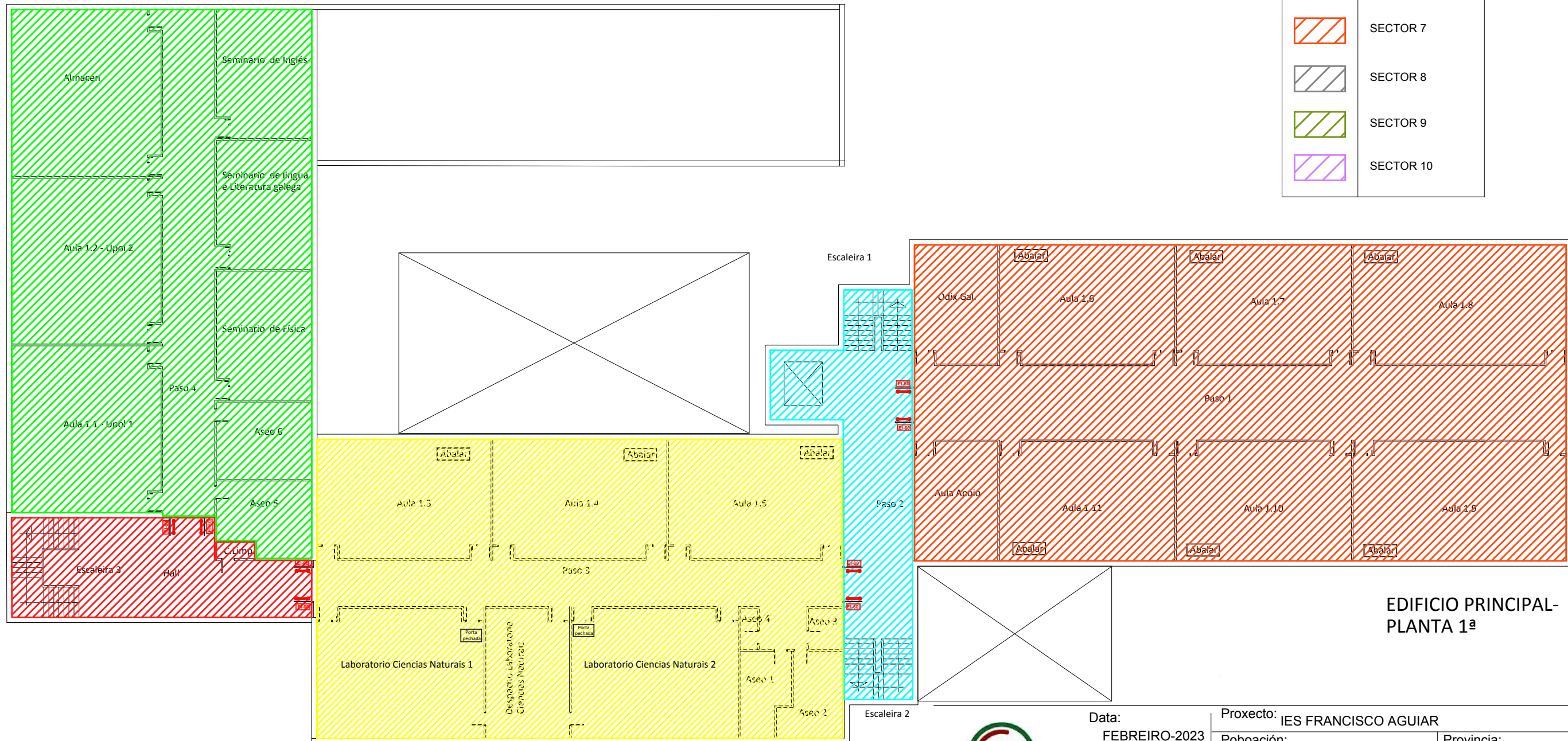





-  SECTOR 1
-  SECTOR 2
-  SECTOR 3
-  SECTOR 4
-  SECTOR 5
-  SECTOR 6
-  SECTOR 7
-  SECTOR 8
-  SECTOR 9
-  SECTOR 10

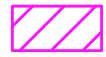

EDIFICIO PRINCIPAL-  
PLANTA 1ª



Data: FEBREIRO-2023	Proxecto: IES FRANCISCO AGUIAR	Nº PI: CO-EP-01
Edición: 01	Poboación: Betanzos	Provincia: A Coruña
Escala: 1/250	Título: EDIFICIO PRINCIPAL PLANO COMPARTIMENTACIÓN PLANTA 1ª	Arquitecto Técnico: Fuensanta Albo López
	Arquitecto Técnico: Rosa Isabel Fdez R.	Colexiado: 1363

LENDAS	
	SECTOR 1
	SECTOR 2
	SECTOR 3
	SECTOR 4
	SECTOR 5
	SECTOR 6
	SECTOR 7
	SECTOR 8
	SECTOR 9
	SECTOR 10

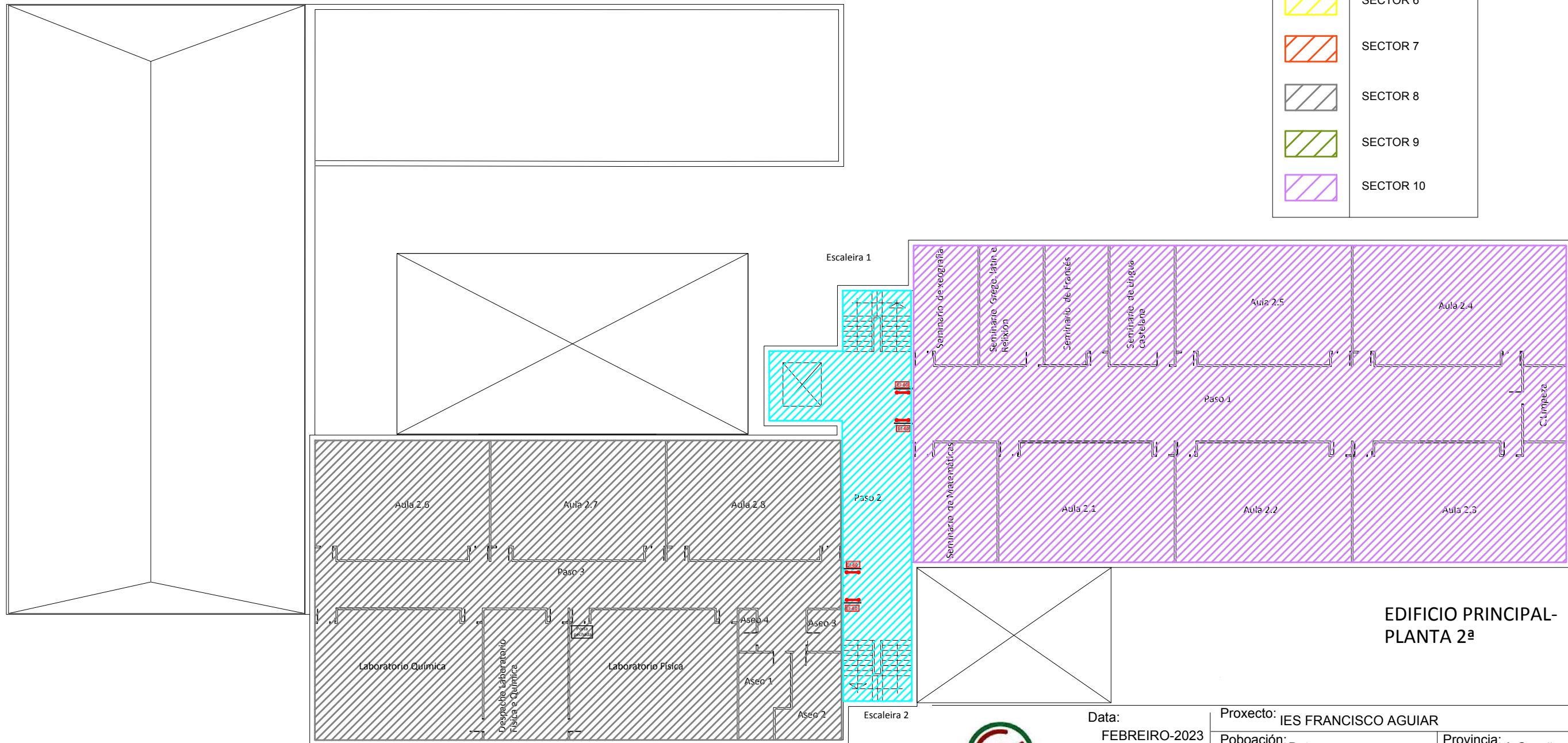



**EDIFICIO PRINCIPAL-  
PLANTA 2ª**

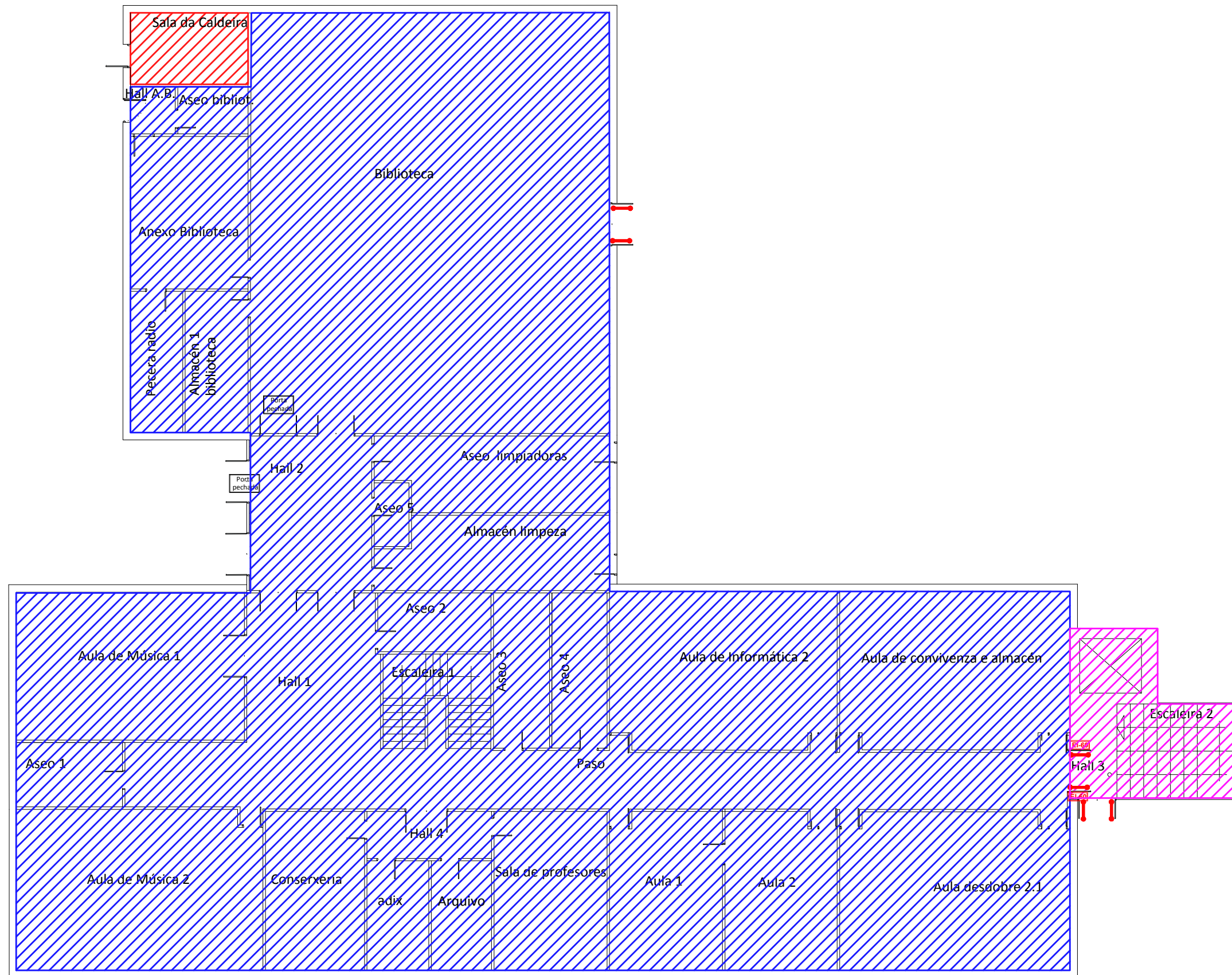

Data: FEBREIRO-2023	Proxecto: IES FRANCISCO AGUIAR	Nº PI: CO-EP-02
Edición: 01	Poboación: Betanzos	Provincia: A Coruña
Escala: 1/250	Título: EDIFICIO PRINCIPAL PLANO COMPARTIMENTACIÓN PLANTA 2ª	Arquitecto Técnico: Fuensanta Albo López
	Arquitecto Técnico: Rosa Isabel Fdez R.	Arquitecto Técnico: Rosa Isabel Fdez R.
	Colexiado: 1191	Colexiado: 1363

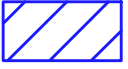

LENDAX	
	SECTOR 1
	SECTOR 2
	SECTOR 3



## EDIFICIO ANEXO- PLANTA BAIXA

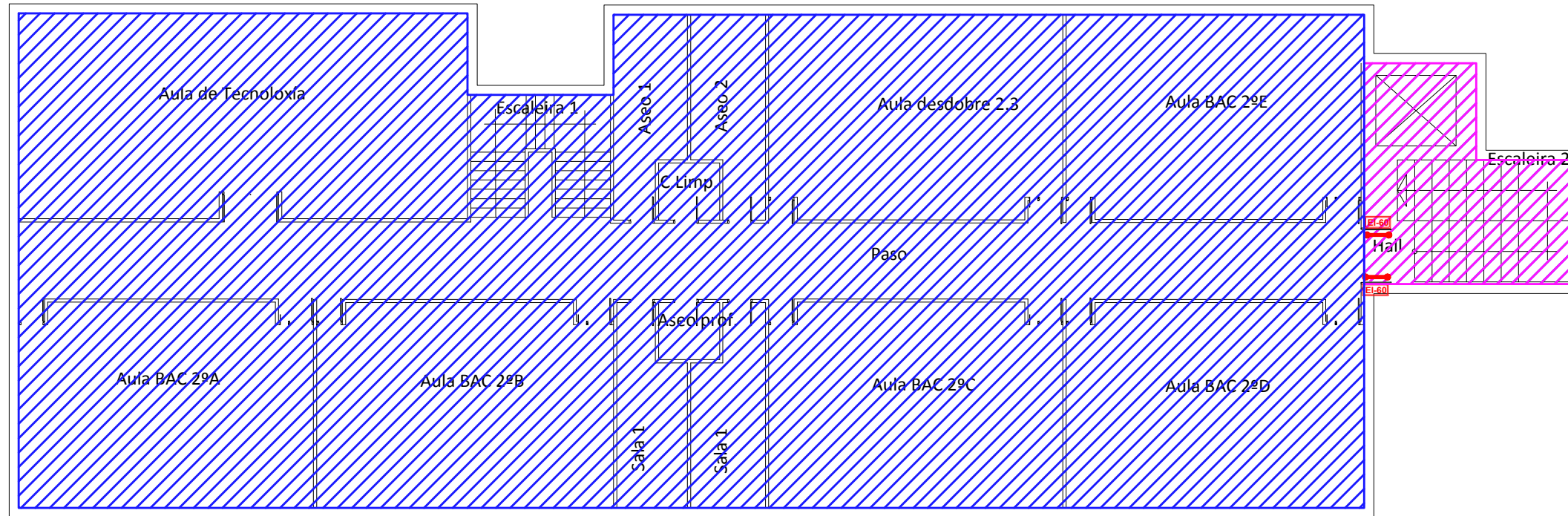

Data: FEBREIRO-2023	Proxecto: IES FRANCISCO AGUIAR	Nº PI: CO-EA-00
Edición: 01	Poboación: Betanzos	Provincia: A Coruña
Escala: 1/175	Título: EDIFICIO ANEXO PLANO COMPARTIMENTACIÓN PLANTA BAIXA	Arquitecto Técnico: Fuensanta Albo López Colexiado: 1191
		Arquitecto Técnico: Rosa Isabel Fdez R. Colexiado: 1363



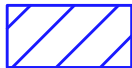
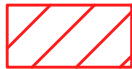

EDIFICIO ANEXO - PLANTA 2ª

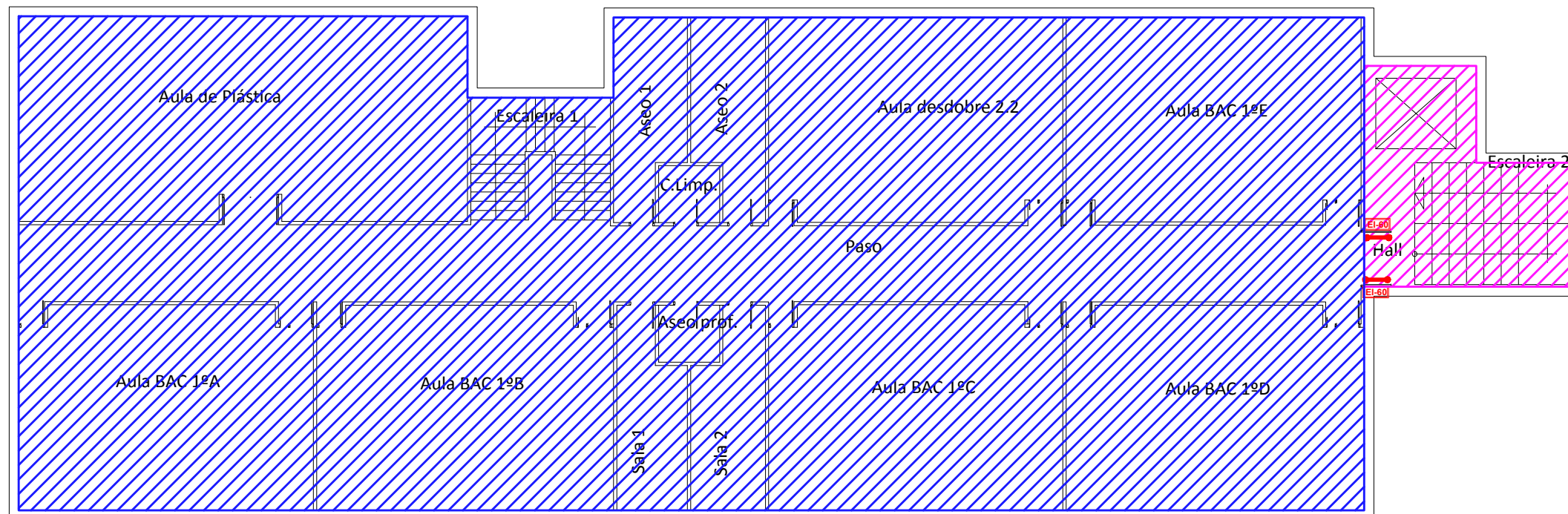
LENDA	
	SECTOR 1
	SECTOR 2
	SECTOR 3



EDIFICIO ANEXO - PLANTA 1ª

 <b>GESPLAN</b> Gestión de Emergencias	Data: FEBREIRO-2023	Proxecto: IES FRANCISCO AGUIAR	Nº PI: CO-EA-01
	Edición: 01	Poboación: Betanzos	Provincia: A Coruña
Escala: 1/175	Título: EDIFICIO ANEXO PLANO COMPARTIMENTACIÓN PLANTAS 1ª e 2ª		Arquitecto Técnico: Fuensanta Albo López Colexiado: 1191
		Arquitecto Técnico: Rosa Isabel Fdez R. Colexiado: 1363	



## EDIFICIO 1 (CICLOS FORMATIVOS)

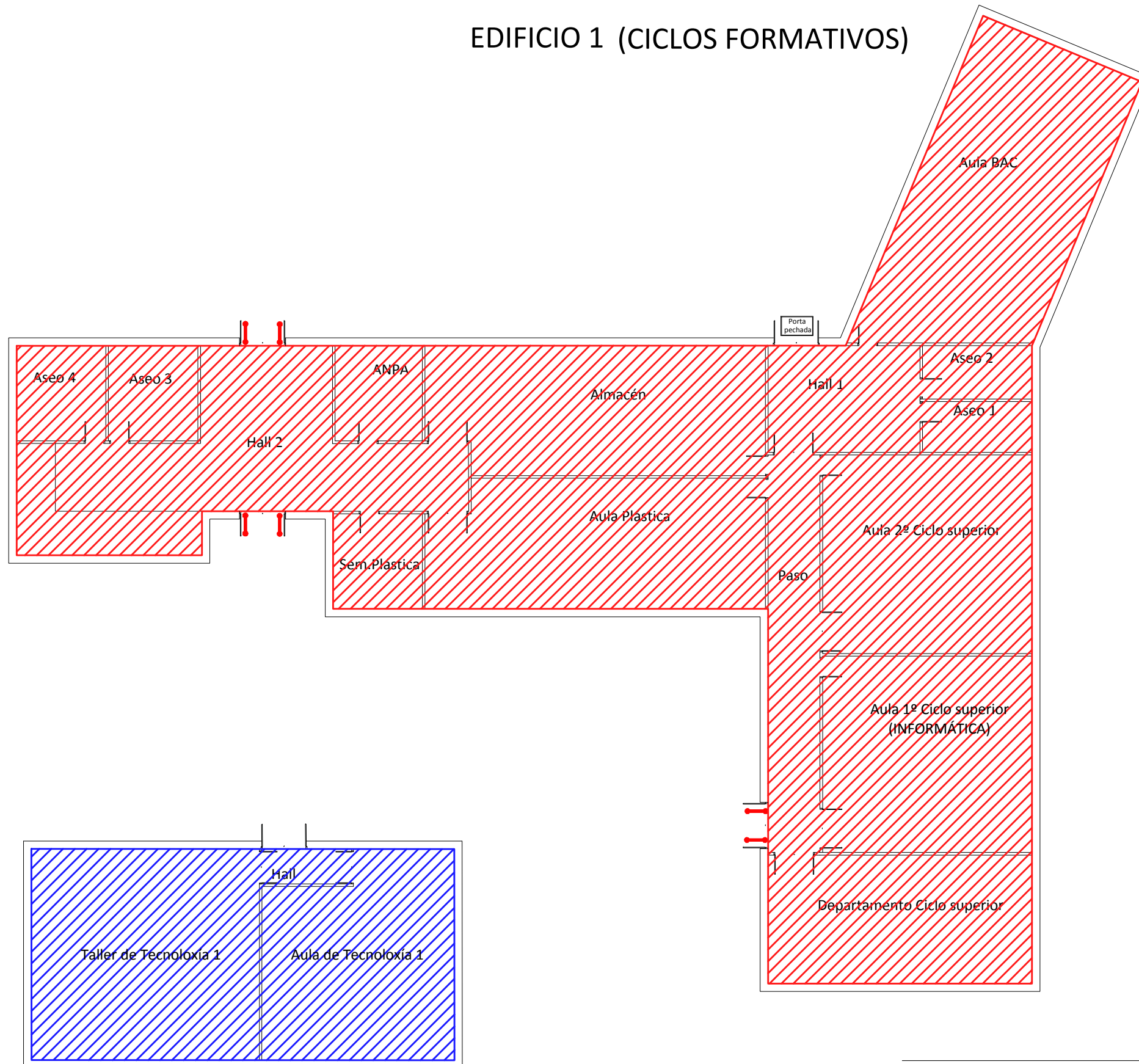

LENDIA	
	SECTOR 1
	SECTOR 2
	SECTOR 3

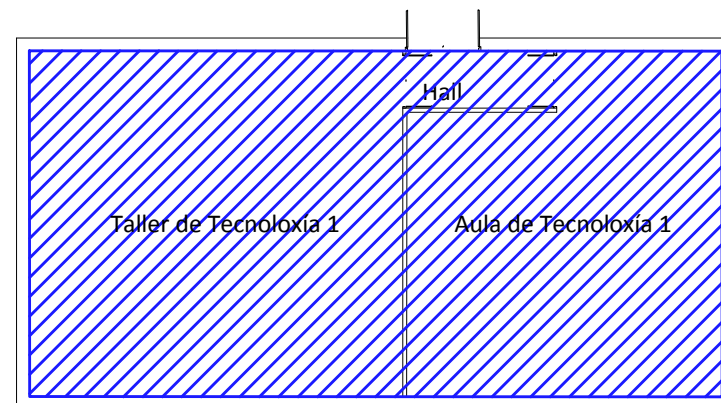

## EDIFICIO 2 (AULAS DE TECNOLOXIA)



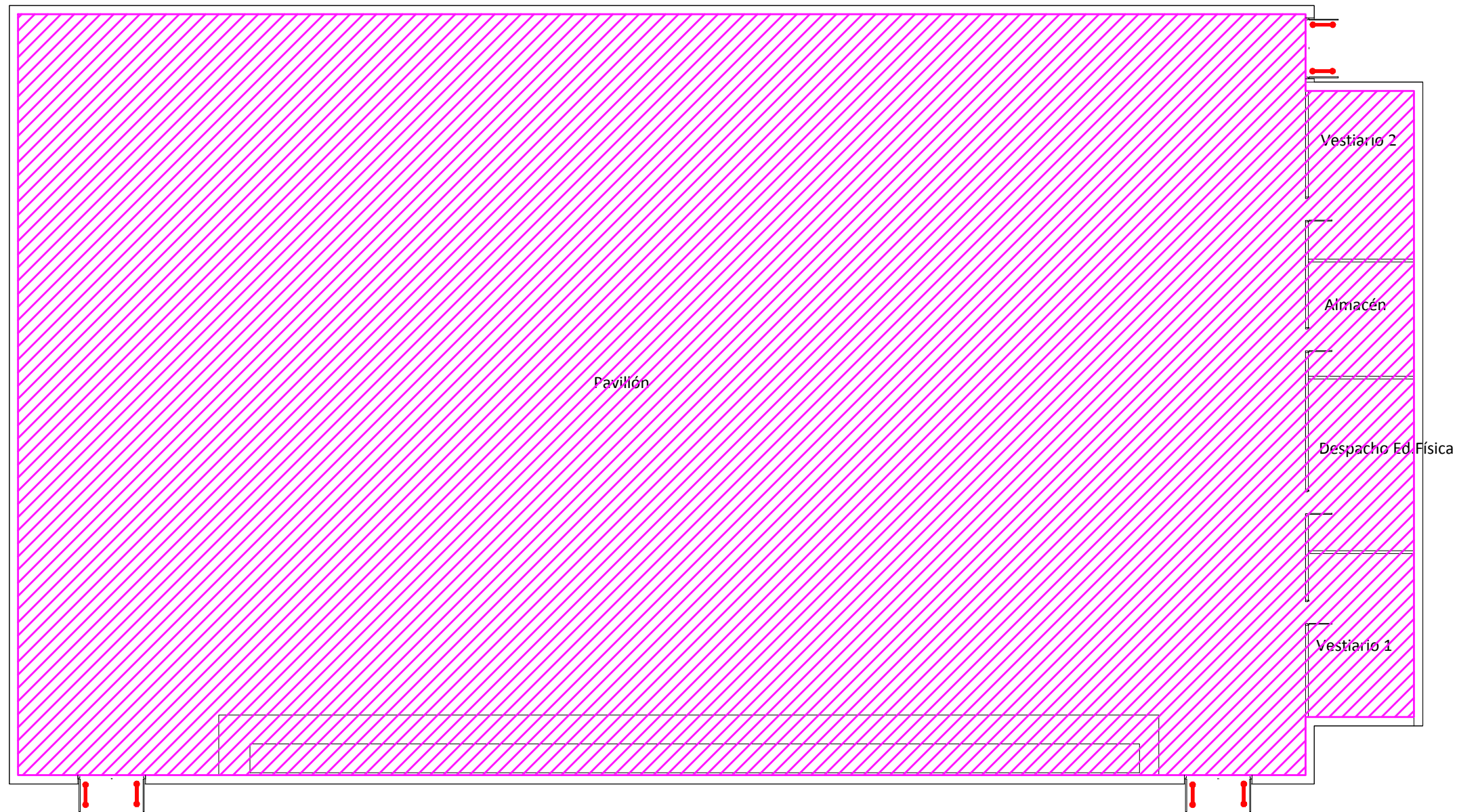



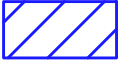



Data: FEBREIRO-2023	Proxecto: IES FRANCISCO AGUIAR	Nº PI: CO-E1/2-00
Edición: 01	Poboación: Betanzos	Provincia: A Coruña
Escala: 1/175	Título: EDIFICIO 1(CICLOS FORMATIVOS) e EDIFICIO 2 (AULAS TECNOLOXIA)-P COMPARTIMENTACIÓN PL.BAIXA	Arquitecto Técnico: Fuensanta Albo López
	Arquitecto Técnico: Rosa Isabel Fdez R.	Colexiado: 1363



EDIFICIO PAVILLÓN

LEND A	
	SECTOR 1
	SECTOR 2
	SECTOR 3

 <p><b>GESPLAN</b> Gestión de Emergencias</p>	Data: FEBREIRO-2023	Proxecto: IES FRANCISCO AGUIAR	Nº PI:
	Edición: 01	Poboación: Betanzos	Provincia: A Coruña
	ESCALA: 1/175	Título: EDIFICIO DE PAVILLÓN PLANO COMPARTIMENTACIÓN PLANTA BAIXA	Arquitecto Técnico: Fuensanta Albo López Colexiado: 1191

LENDAS	
	EXTINTOR PO ABC EFICACIA 13A-55B 3kg, 27A-183B 6kg, 34A-144B 6kg
	EXTINTOR CO <sub>2</sub> EFICACIA 21B 2kg 34B, 70B, 89B 5 kg
	SINAL FOTOLUMINISCENTE EXTINTOR
	SINAL FOTOLUMINISCENTE "NO UTILIZAR EN CASO DE EMERXENCIA"
	SINAL FOTOLUMINISCENTE INDICADORA DE SAÍDA
	SINAL FOTOLUMINISCENTE INDICADORA DE PERCORRIDO EVACUACION
	SINAL FOTOLUMINISCENTE INDICADORA DE PERCORRIDO EVACUACION

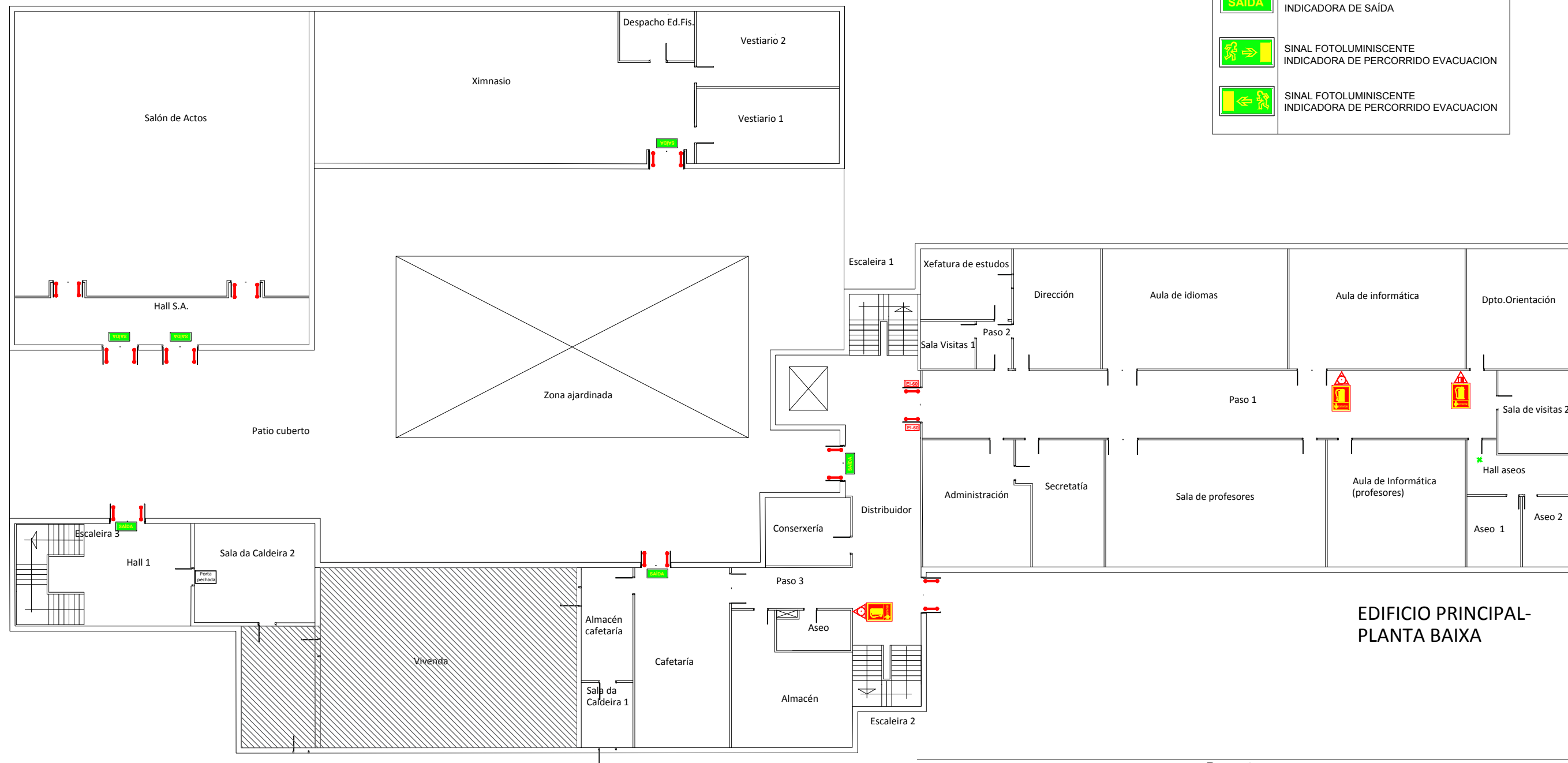







EDIFICIO PRINCIPAL-  
PLANTA BAIXA



Data: FEBREIRO-2023	Proxecto: IES FRANCISCO AGUIAR	Nº PI: PM-EP-00
Edición: 01	Poboación: Betanzos	Provincia: A Coruña
Escala: 1/250	Título: EDIFICIO PRINCIPAL PLANO PROPOSTAS DE MEJORA PLANTA BAIXA	Arquitecto Técnico: Rosa Isabel Fdez R.
	Arquitecto Técnico: Fuensanta Albo López	Colexiado: 1191
	Colexiado: 1191	Colexiado: 1363



LENDAS	
	EXTINTOR PO ABC EFICACIA 13A-55B 3kg, 27A-183B 6kg, 34A-144B 6kg
	EXTINTOR CO <sub>2</sub> EFICACIA 21B 2kg 34B, 70B, 89B 5 kg
	SINAL FOTOLUMINISCENTE EXTINTOR
	SINAL FOTOLUMINISCENTE "NO UTILIZAR EN CASO DE EMERXENCIA"
	SINAL FOTOLUMINISCENTE INDICADORA DE SAÍDA
	SINAL FOTOLUMINISCENTE INDICADORA DE PERCORRIDO EVACUACION
	SINAL FOTOLUMINISCENTE INDICADORA DE PERCORRIDO EVACUACION

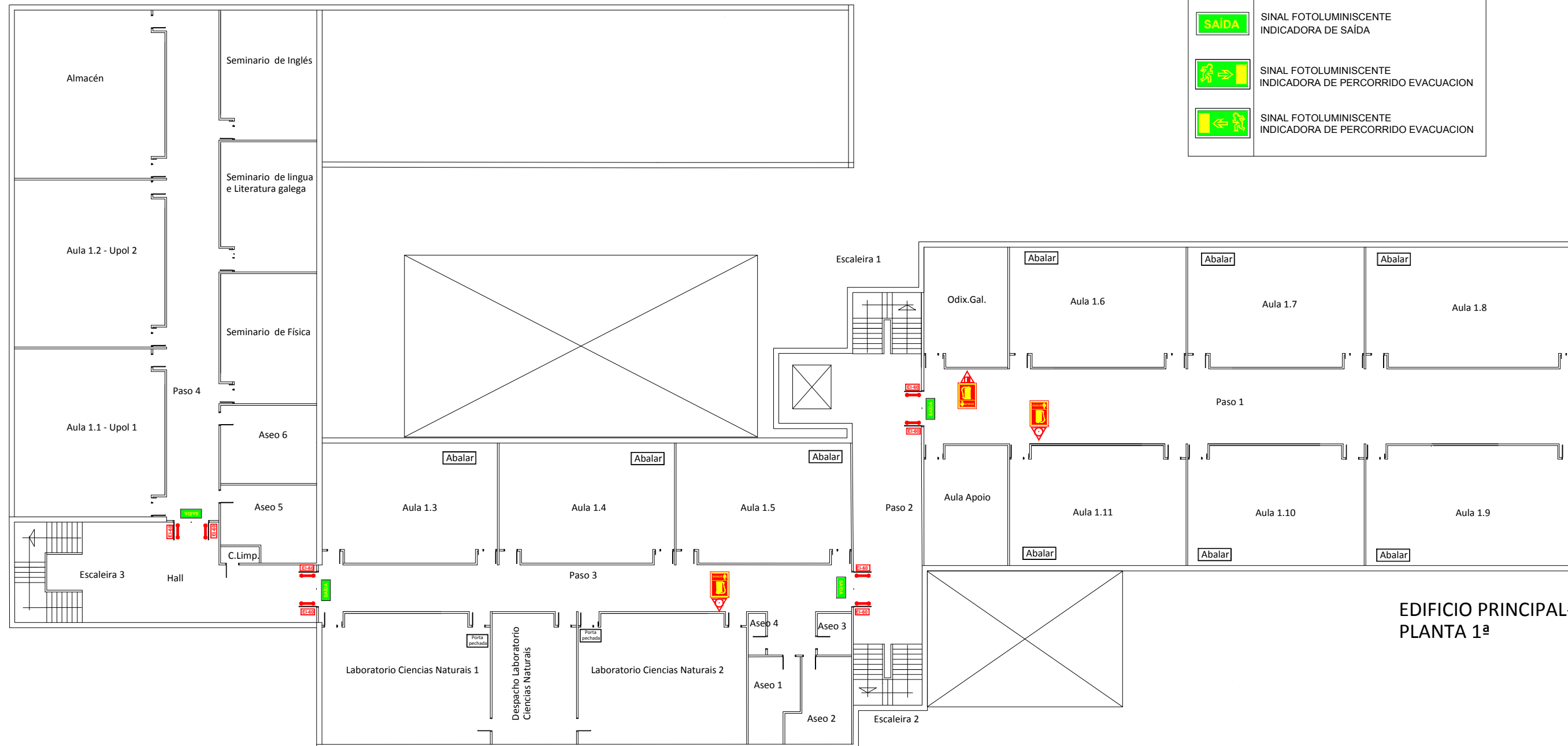

EDIFICIO PRINCIPAL-  
PLANTA 1ª

 <b>GESPLAN</b> Gestión de Emergencias	Data: FEBREIRO-2023	Proxecto: IES FRANCISCO AGUIAR	Nº PI:
	Edición: 01	Poboación: Betanzos	Provincia: A Coruña
	Escala: 1/250	Título: EDIFICIO PRINCIPAL PLANO PROPOSTAS DE MEJORA PLANTA 1ª	Arquitecto Técnico: Fuensanta Albo López
		Colexiado: 1191	Colexiado: 1363

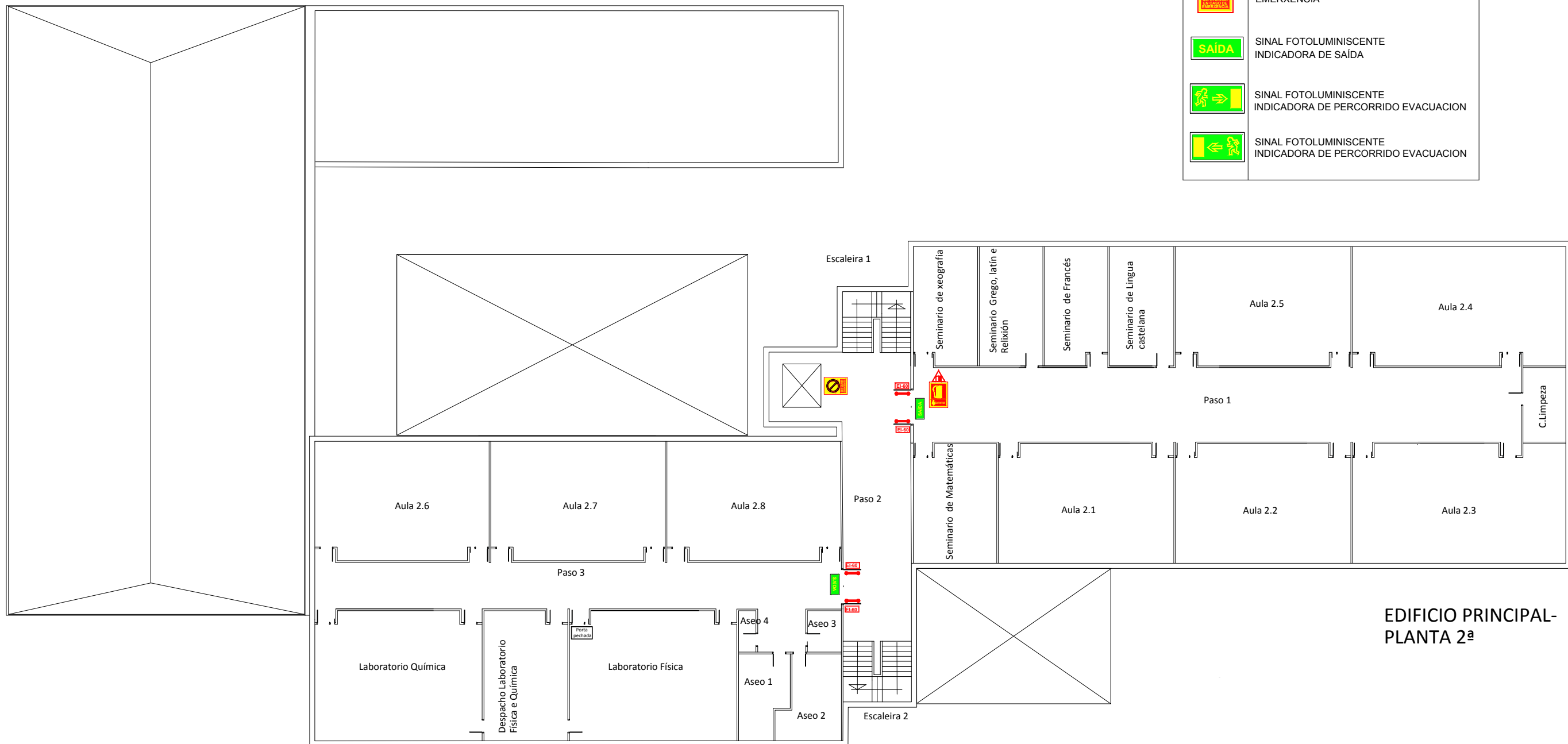

LENDAS	
	EXTINTOR PO ABC EFICACIA 13A-55B 3kg, 27A-183B 6kg, 34A-144B 6kg
	EXTINTOR CO <sub>2</sub> EFICACIA 21B 2kg 34B, 70B, 89B 5 kg
	SINAL FOTOLUMINISCENTE EXTINTOR
	SINAL FOTOLUMINISCENTE "NO UTILIZAR EN CASO DE EMERXENCIA"
	SINAL FOTOLUMINISCENTE INDICADORA DE SAÍDA
	SINAL FOTOLUMINISCENTE INDICADORA DE PERCORRIDO EVACUACION
	SINAL FOTOLUMINISCENTE INDICADORA DE PERCORRIDO EVACUACION

EDIFICIO PRINCIPAL-  
PLANTA 2ª

<p><b>GESPLAN</b> Gestión de Emergencias</p>	Data: FEBREIRO-2023	Proxecto: IES FRANCISCO AGUIAR	Nº PI:
	Edición: 01	Poboación: Betanzos	Provincia: A Coruña
	Escala: 1/250	Título: EDIFICIO PRINCIPAL PLANO PROPOSTAS DE MEJORA PLANTA 2ª	Arquitecto Técnico: Fuensanta Albo López
		Colexiado: 1191	Colexiado: 1363



LENDAX	
	EXTINTOR PO ABC EFICACIA 13A-55B 3kg, 27A-183B 6kg, 34A-144B 6kg
	EXTINTOR CO <sub>2</sub> EFICACIA 21B 2kg 34B, 70B, 89B 5 kg
	SINAL FOTOLUMINISCENTE EXTINTOR
	SINAL FOTOLUMINISCENTE "NO UTILIZAR EN CASO DE EMERXENCIA"
	SINAL FOTOLUMINISCENTE INDICADORA DE SAÍDA
	SINAL FOTOLUMINISCENTE INDICADORA DE PERCORRIDO EVACUACION
	SINAL FOTOLUMINISCENTE INDICADORA DE PERCORRIDO EVACUACION

## EDIFICIO ANEXO- PLANTA BAIXA

 <b>GESPLAN</b> Gestión de Emerxencias	Data: FEBREIRO-2023	Proxecto: IES FRANCISCO AGUIAR	Nº PI:
	Edición: 01	Poboación: Betanzos	Provincia: A Coruña
Escala: 1/175	Título: EDIFICIO ANEXO PLANO PROPOSTAS DE MELLORA PLANTA BAIXA	Arquitecto Técnico: Fuensanta Albo López	Arquitecto Técnico: Rosa Isabel Fdez R.
		Colexiado: 1191	Colexiado: 1363

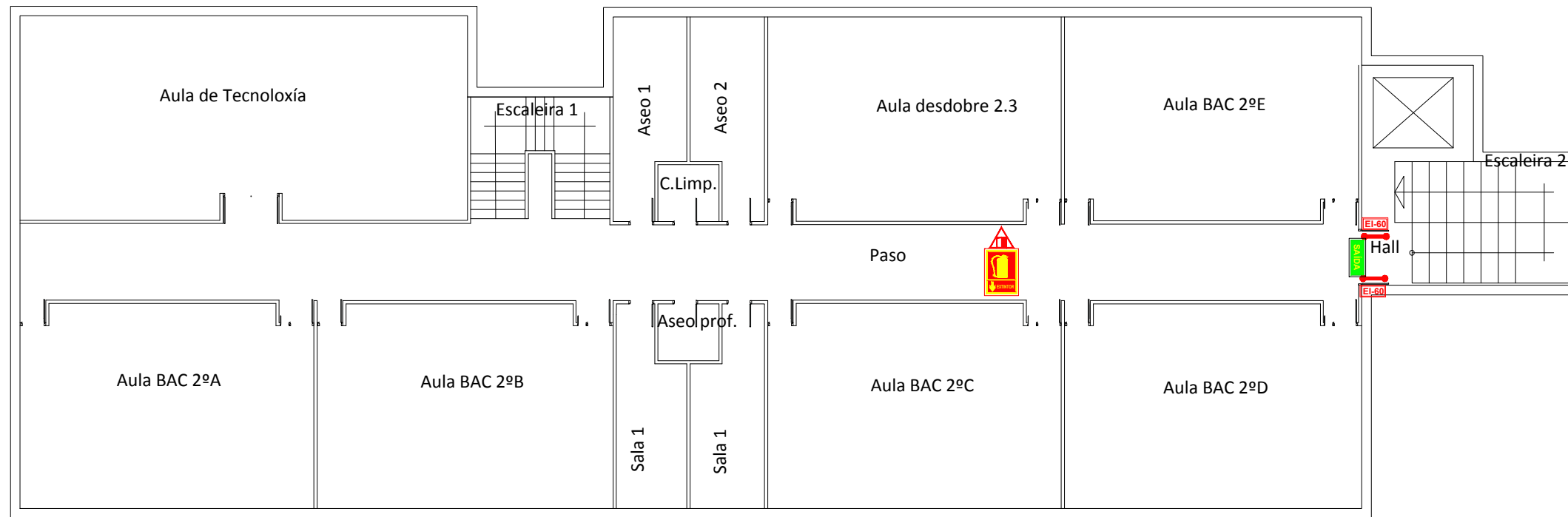

EDIFICIO ANEXO - PLANTA 2ª

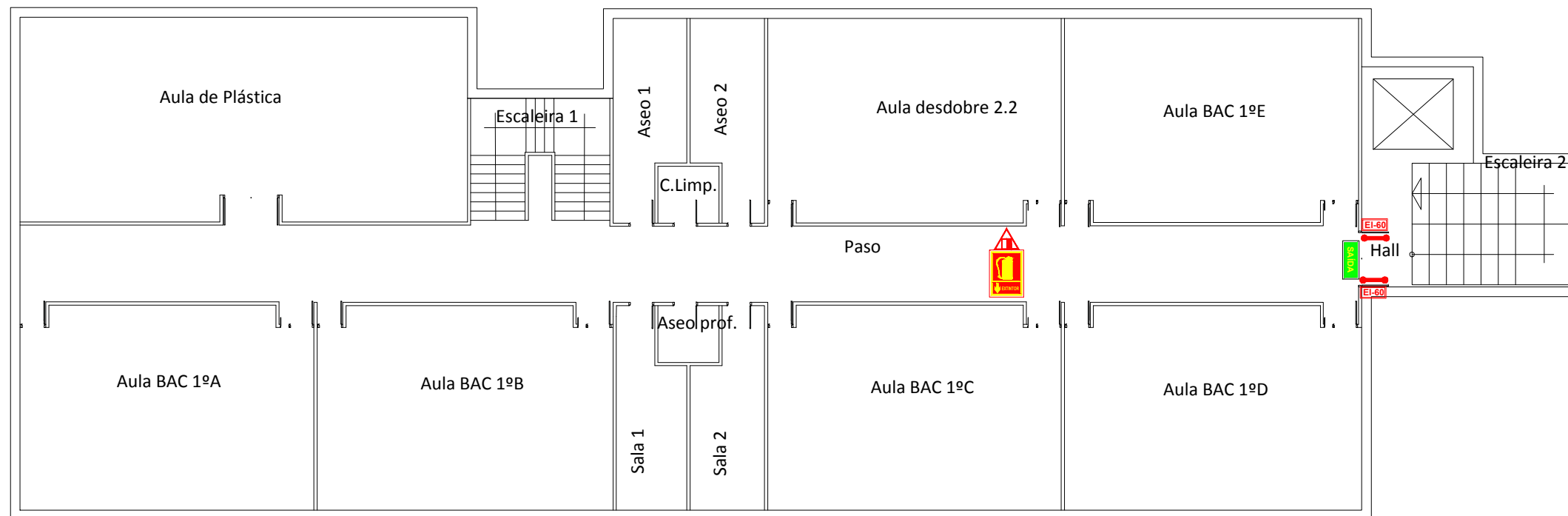

EDIFICIO ANEXO - PLANTA 1ª

LENDAX	
	EXTINTOR PO ABC EFICACIA 13A-55B 3kg, 27A-183B 6kg, 34A-144B 6kg
	EXTINTOR CO <sub>2</sub> EFICACIA 21B 2kg 34B, 70B, 89B 5 kg
	SINAL FOTOLUMINISCENTE EXTINTOR
	SINAL FOTOLUMINISCENTE "NO UTILIZAR EN CASO DE EMERXENCIA"
	SINAL FOTOLUMINISCENTE INDICADORA DE SAÍDA
	SINAL FOTOLUMINISCENTE INDICADORA DE PERCORRIDO EVACUACION
	SINAL FOTOLUMINISCENTE INDICADORA DE PERCORRIDO EVACUACION



Data: FEBREIRO-2023	Proxecto: IES FRANCISCO AGUIAR	Nº PI: PM-EA-01
Edición: 01	Poboación: Betanzos	Provincia: A Coruña
Escala: 1/175	Título: EDIFICIO ANEXO PLANO PROPOSTAS DE MELLORA PLANTA 1ª e 2ª	Arquitecto Técnico: Fuensanta Albo López
	Arquitecto Técnico: Rosa Isabel Fdez R.	Colexiado: 1363

# EDIFICIO 1 (CICLOS FORMATIVOS)

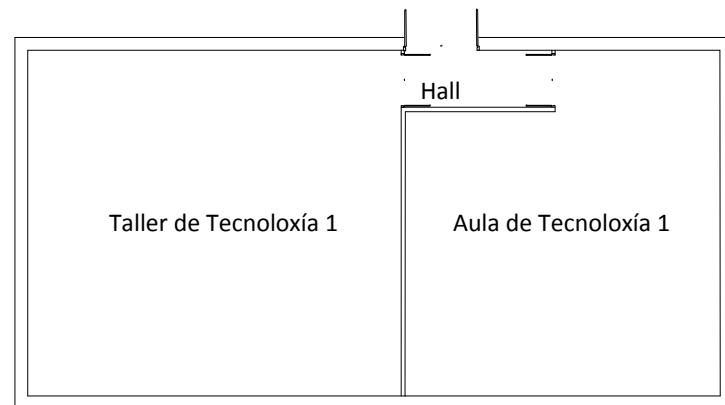

# EDIFICIO 2 (AULAS DE TECNOLOXIA)

LENDIA	
	EXTINTOR PO ABC EFICACIA 13A-55B 3kg, 27A-183B 6kg, 34A-144B 6kg
	EXTINTOR CO <sub>2</sub> EFICACIA 21B 2kg, 34B, 70B, 89B 5 kg
	SINAL FOTOLUMINISCENTE EXTINTOR
	SINAL FOTOLUMINISCENTE "NO UTILIZAR EN CASO DE EMERXENCIA"
	SINAL FOTOLUMINISCENTE INDICADORA DE SAÍDA
	SINAL FOTOLUMINISCENTE INDICADORA DE PERCORRIDO EVACUACION
	SINAL FOTOLUMINISCENTE INDICADORA DE PERCORRIDO EVACUACION

	Data: FEBREIRO-2023	Proxecto: IES FRANCISCO AGUIAR	Nº PI:
	Edición: 01	Poboación: Betanzos	Provincia: A Coruña
ESCALA: 1/175	Título: EDIFICIO 1 (CICLOS FORMATIVOS) e EDIFICIO 2 (AULAS TECNOLOXIA)-P. PROPOSTAS DE MELLORA P. BAIXA		PM-E1/2-00
	Arquitecto Técnico: Fuensanta Albo López	Arquitecto Técnico: Rosa Isabel Fdez R.	
	Colexiado: 1191	Colexiado: 1363	



EDIFICIO PAVILLÓN

LENDA	
	EXTINTOR PO ABC EFICACIA 13A-55B 3kg, 27A-183B 6kg, 34A-144B 6kg
	EXTINTOR CO <sub>2</sub> , EFICACIA 21B 2kg 34B, 70B, 89B 5 kg
	SINAL FOTOLUMINISCENTE EXTINTOR
	SINAL FOTOLUMINISCENTE "NO UTILIZAR EN CASO DE EMERGENCIA"
	SINAL FOTOLUMINISCENTE INDICADORA DE SAÍDA
	SINAL FOTOLUMINISCENTE INDICADORA DE PERCORRIDO EVACUACION
	SINAL FOTOLUMINISCENTE INDICADORA DE PERCORRIDO EVACUACION

	Data: FEBREIRO-2023	Proxecto: IES FRANCISCO AGUIAR	Nº PI:
	Edición: 01	Poboación: Betanzos	Provincia: A Coruña
	Escala: 1/175	Título: EDIFICIO DE PAVILLÓN PLANO PROPOSTAS DE MELLORA PLANTA BAIXA	PM-PV-00
		Arquitecto Técnico: Fuensanta Albo López Colexiado: 1191	Arquitecto Técnico: Rosa Isabel Fdez R. Colexiado: 1363