

# PROGRAMACIÓN XERAL ANUAL

Curso 2016-2017

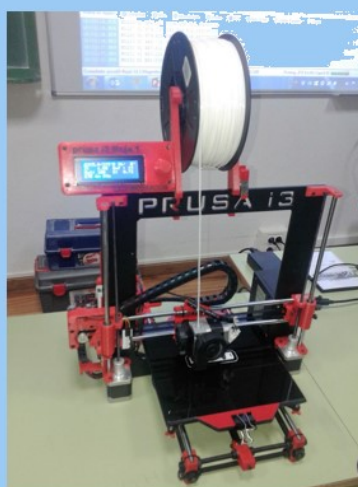

IES de Mugardos

29/10/2016

**DOCUMENTO I  
PLAN XERAL**

1. O centro
  - 1.1. Oferta educativa
  - 1.2. Alumnado
  - 1.3. Profesorado
  - 1.4. Persoal non docente
2. Resultados do curso anterior
  - 2.1. ESO
  - 2.2. Bacharelato
  - 2.3. ESA
  - 2.4. Outros: evolución histórica, PAU...
3. Liñas de actuación: acción e medidas
4. Obxectivos
5. Organización
  - 5.1. Órganos de goberno unipersoais
  - 5.2. Órganos colexiados
    - 5.2.1 Consello Escolar
    - 5.2.2. Claustro
    - 5.2.3. Comisión de Coordinación Pedagóxica
  - 5.3. Titorías
  - 5.4. Departamentos e Equipos Docentes
    - 5.4.1. Departamento de Orientación
    - 5.4.2. Equipo da Biblioteca
    - 5.4.3. Equipo de Dinamización Lingüística
    - 5.4.4. Dinamizacións
  - 5.5. Xunta de Delegados/as
  - 5.6. ANPA “O Castro”

**DOCUMENTO II  
HORARIO XERAL**

6. Calendario escolar
  - 1.1. Calendario de avaliacións e reunión
7. Horario escolar
  - 2.1. Gardas de clase
  - 2.2. Atención ao alumnado transportado
  - 2.3. Gardas de recreo, biblioteca e pavillón
  - 2.4. Atención á diversidade
8. Horario de secretaría
9. Horario do persoal non docente

**DOCUMENTO III  
SERVIZOS  
COMPLEMENTARIO**

10. Transporte escolar
11. Cafetaría escolar

## 1. O centro



### IES de Mugardos

Rúa do Cristo s/n  
15620 MUGARDOS

Tel.: 881 938 200  
ies.mugardos@edu.xunta.es

### 1.1. Oferta educativa

Na actualidade o centro ofrece ensinanzas de ESO, dúas modalidades de Bacharelato e mais Educación Secundaria para persoas adultas.

Ensinanza	Plan	Réxime
Educación secundaria obrigatoria	Plan LOMCE	Réxime xeral-ordinario
<b>Bacharelato</b>		
<b>Ciencias</b>		
<b>Humanidades e ciencias sociais</b>		
Educación secundaria para persoas adultas		Réxime de adultos

A isto cómpre engadirle o denominado programa CUALE de aprendizaxe de linguas estranxeiras (inglés) nos niveis A2 e B1.

Ao longo deste ano iniciarase o proceso para solicitarmos a ampliación da oferta educativa no centro. Por unha banda, un ciclo de Formación Profesional Básica; e, por outra un ciclo medio.

## 1.2. Alumnado

O número de matriculados no curso 2016-2017 é de 240 alumnos repartidos do seguinte xeito:

		Homes	Mulleres		
ESO	1.º ESO - A	15	17	13	<u>30</u>
	1.º ESO - B	15			
	2.º ESO - A	16	11	20	<u>31</u>
	2.º ESO - B	15			
	3.º ESO - A	<u>25</u>	13	17	<u>30</u>
	3.º ESO - B	5			
	4.º ESO		12	13	<u>25</u>
Bacharelato	1.º BAC - A	27	23	23	<u>46</u>
	1.º BAC - B	19			
	2.º BAC - A	30			
	2.º BAC - B	23	27	26	<u>53</u>
	I-II ESA				<u>25</u>
	III - IV ESA				
	CUALE	A2	B1		<b>240</b>

(Curso 2015-2016: 115)  
 (Curso 2014-2015: 116)  
 (Curso 2013-2014: 119)  
 (Curso 2012-2013: 118)

(Curso 2015-2016: 113)  
 (Curso 2014-2016: 105)  
 (Curso 2013-2014: 82)  
 (Curso 2012-2013: 79)

(Curso 2015-2016: 20)  
 (Curso 2014-2015: 34)  
 (Curso 2013-2014: 34)  
 (Curso 2012-2013: 17\*)

O lixeiro descenso, cifrado finalmente en 12 alumnos, rexistrouse na matrícula de bacharelato. A causa concreta cremos que se debe ao descenso demográfico rexistrado, tanto no instituto coma no colexio de Ares, da promoción nacida no ano 2000.

Por outra banda, seguimos constatando o abandono do instituto dun número de alumnos en idade de escolarización obrigatoria con destino a ciclos de FP Básica. En concreto, este curso foron tres: dous alumnos de 3.º ESO e unha alumna de 2.º. ESO.

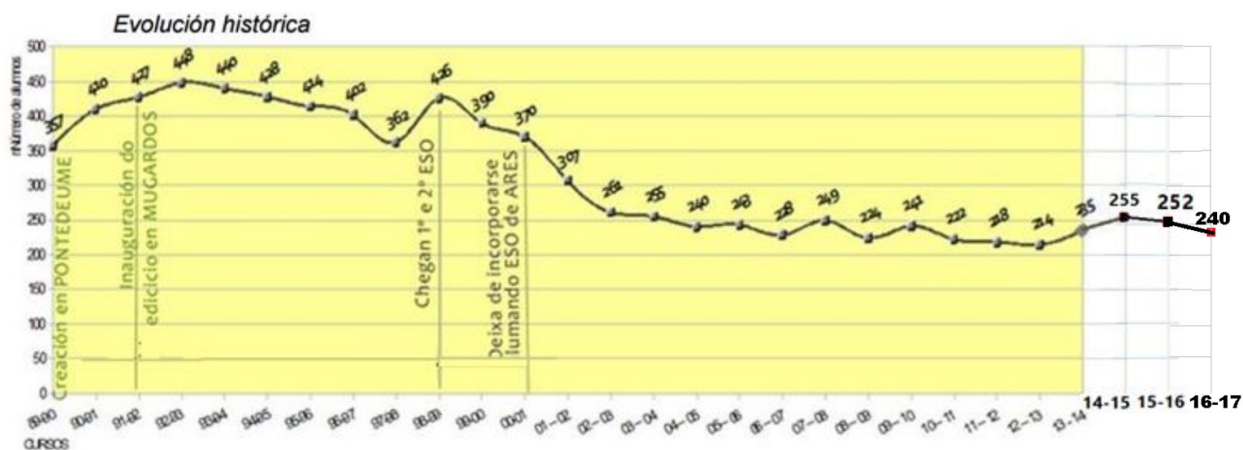

### 1.3. Profesorado

O claustro do IES de Mugar dos no curso 2016-2017 está formado por 33 membros, distribuídos nos seguintes corpos administrativos: 3 catedráticos de ensino secundario; 28 profesores de ensino secundario; 1 mestra; 1 profesor de relixión católica.

Por primeira vez en seis anos, non contamos nesta ocasión cos servizos dun auxiliar de conversa en inglés. Manifestamos o noso interese en recuperala para o vindeiro curso.

<b>CLAUSTRO 2016-2017</b>	
<u>Alleque Rodríguez, Beqoña</u>	<u>Gundín Rey, María Consuelo</u>
<u>Álvarez Rodríguez, Serafín</u>	<u>Laço Santamaría, Rafael</u>
<u>Armesto Gurdíel, Carmen</u>	<u>López Pazos, Manuel</u>
<u>Asensio Campazas, Dina</u>	<u>Lubián Dubra, María Ofelia</u>
<u>Barcia Díaz, José</u>	<u>Martínez Millán, David</u>
<u>Bernabéu García, María del</u>	<u>Mayobre Antón, José Luis</u>
<u>Cabalar Fernández, Olqa M.</u>	<u>Meiriño González, María Carmen</u>
<u>Calvo Adeqa, María Pilar</u>	<u>Oqando López, Leticia</u>
<u>Calvo Díaz, María Isabel</u>	<u>Pardo Orosa, María Luz</u>
<u>Canoura Quintana, Francisco</u>	<u>Pérez Rouco, Verónica</u>
<u>Conde Lourido, Jesús</u>	<u>Recio Sánchez, María Olqa</u>
<u>Cotelo Suárez, Santiago</u>	<u>Retuerto Franco, Félix</u>
<u>de Paz de Luis, Telmo</u>	<u>Rodríguez-Moldes Rey, María</u>
<u>Fernández Anca, Rita María</u>	<u>Sánchez Cortizas, María</u>
<u>González Fernández, Ana María</u>	<u>Seoane Sánchez, María Isabel</u>
<u>González Pérez, Marta Luz</u>	<u>Trillo Pereira, María Cristina</u>
<u>González Todosantos, Luis</u>	

Trátase dun claustro estable: 27 con destino definitivo, 1 en prácticas, 1 contratado (relixión) e 4 interinos (tres por xubilación e unha baixa). Salientamos que a praza de Grego que nos últimos anos viña compartindo horario co IES de Canido non realizará este anos a itinerancia.

En canto á distribución xeográfica, seis residen nos concellos de Mugar dos (3) e Ares (3); once na cidade da Coruña ou arredores como Betanzos (2); e a maioría restante na comarca de Ferrolterra: Ferrol (4), Fene (3), Pontedeume (4) e Cabanas (2).

Por sexos, o número de profesoras é de 21 (64%) e de profesores 12 (36%).

Por idade, entre os 37 do máis novo e os 63 do maior, a media sitúase nos 49,7 anos.

Entre outras moitas calidades é un claustro activo, solidario e comprometido, capaz de organizar e participar en moitas actividades demostrando eficiencia e capacidade para afrontar tarefas en equipo. As relacións entre compañeiros son cordiais e o ambiente de traballo, agradable. Recalcamos especialmente a dispoñibilidade de todo o profesorado para colaborar coas tarefas do centro e co equipo directivo.

## 1.4. Persoal non docente

O centro mantén no seu cadro de persoal unha administrativa, dous conserxes, tres limpadoras (dúas laborais fixas e outra contratada a media xornada). José Antonio Castro Guerra ocupa a vivenda do centro.

[Alonso García, Inés](#)

[Barro Calvo, María Jesús](#)

[Castro Guerra, José Antonio](#)

[Díaz Garrote, Raquel](#)

[Hermida Fernández, Ana María](#)

[Martínez Vidal, María Josefa](#)

[Portela Martínez, Beoña](#)

Inés Alonso xubilouse a mediados do mes de outubro, logo de quince anos de traballo no centro.

## 2. Resultados académicos do curso anterior

Tras a avaliación extraordinaria de setembro, estes foron os resultados globais do curso 2015-2016.

### ESO

		Promocionan	Imp. Legal	Repiten
<b>1.º ESO</b>	Mulleres	17 89%	2	
	Homes	8 73%	2	1
		<b>25</b>	<b>4</b>	<b>1 3%</b>
		<b>29 97%</b>		

		Promocionan	Imp. Legal	Repiten
<b>2.º ESO</b>	Mulleres	13 81%	1	1
	Homes	9 75%	2	2
		<b>22</b>	<b>3 (PMAR)</b>	<b>3</b> Unha a FPB
		<b>25 89%</b>		

		Promocionan	Imp. Legal	Repiten
<b>3.º ESO</b>	Mulleres	13 87%	-	2
	Homes	10 67%	1	5
		<b>23</b>	<b>1</b>	<b>7</b> 4 para PMAR 2 para FPB
		<b>24 77%</b>		

		TITULAN <i>(Todo aprobado)</i>	Con 1 ou 2 suspensas	Repiten
<b>4.º ESO</b>	Mulleres	8 67%	4 33%	-
	Homes	6 37,5%	8 50%	2 12,5%
		<b>14</b>	<b>12</b>	<b>2</b>
		<b>26 93%</b>		

## **Estratexias para a mellora de resultados (ESO)**

Para este fin salientamos as seguintes medidas que o centro ten contempladas:

- Cambios na metodoloxía docente.
- Posta en común dos criterios de cualificación das diferentes materias.
- Aplicación de mínimos esixibles en cada materia.
- Aproveitamento das medidas de atención á diversidade: reforzos, PT, PROA...
- Calendario unificado de exames e entrega de traballos avaliados.
- Reunións periódicas entre o profesorado.
- Apoio á acción tutorial e colaboración coas familias.



## Bacharelato

		PROMOCIONAN		NON PROMOCIONA	
		Ciencia- Tec	Huma-CCSS	Ciencia- Tec	Huma-CCSS
<b>1.ºBAC</b>	Mulleres	<b>10</b>	<b>13</b>	<b>2</b>	<b>4</b>
	Homes	<b>13</b>	<b>10</b>	<b>1</b>	<b>4</b>
		<b>46 (81%)</b>		<b>11 (19%)</b>	

		TITULAN		NON TITULAN	
		Ciencia- Tec	Huma-CCSS	Ciencia- Tec	Huma-CCSS
<b>2.ºBAC</b>	Mulleres	<b>13</b>	<b>14</b>	<b>1</b>	<b>3</b>
	Homes	<b>13</b>	<b>11</b>	<b>3</b>	<b>1</b>
		<b>51 (86%)</b>		<b>8 (14%)</b>	

		PAU			Bach	Fase xeral
		Present.	Aptos	% aptos	Cualif. media	Cualif. media
<b>Matrícula</b>	Ordinario	38	31	82%	7,12	5,317
	Adultos	0				
<b>Modalidade bacharelato</b>	Artes Escénicas, Música e Danza					
	Artes Plásticas, Deseño e Imaxe					
	Ciencias e Tecnoloxía	20	16	80%	7,27	5,284
	Humanidades e Ciencias Sociais	18	15	83%	6,95	5,353
<b>Sexo</b>	Homes	16	11	69%	6,58	5,004
	Mulleres	22	20	91%	7,51	5,544
<b>Total</b>		38	31	82%	7,12	5,317
<b>Bacharelato convocatorias anteriores</b>		0	0	0%		

## Por sexos

ESO				
	Promocionan	Imp. Legal	Non Promocionan	TOTAIS
Mulleres	51 (84%)	7 (11%)	3 (5%)	61
Homes	33 (54%)	13 (21%)	15 (25%)	61

BACHARELATO				
	Promocionan	Imp. Legal	Non Promocionan	TOTAIS
Mulleres	50 (83%)	-	10 (17%)	60
Homes	47 (84%)	-	9 (16%)	56

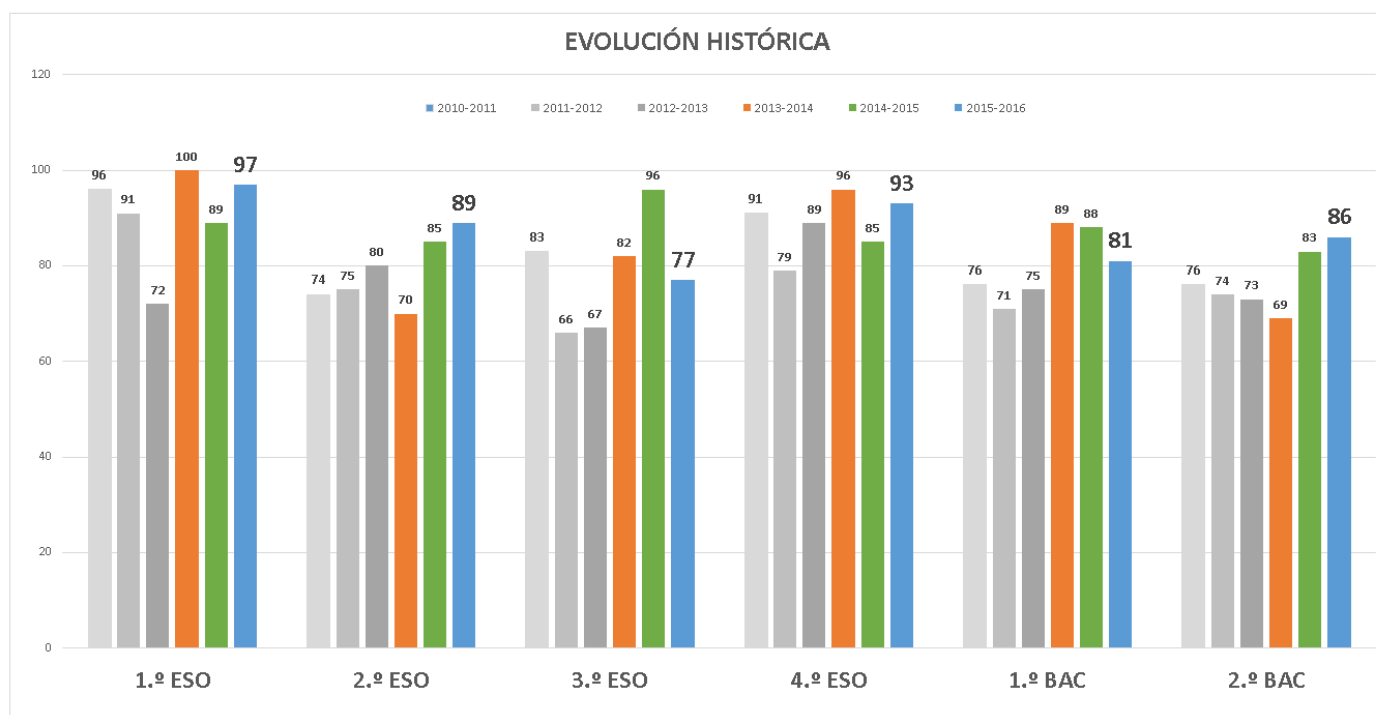

Media: **91%**

**79%**

**78%**

**89%**

**80%**

**77%**

**Éxito escolar...**

**ESO: 84%**

**BAC: 78%**

## Análise dunha promoción ESO + Bacharelato

No curso 2010-2012 comezaron 1.º ESO 28 alumnos. Collemos como mostra 27 membros pois desbotamos de partida un traslado de matrícula.

Neste seis anos, só fican dous casos sen o graduado na ESO: un deles con necesidades educativas especiais; e outro aínda pode acadalo neste centro matriculado na educación secundaria de adultos. A visión positiva é que non se produciu abandono escolar: a metade rematou en catro cursos e a porcentaxe de graduados na educación obrigatoria rondará finalmente o cen por cento: 92-96%. Pola contra, salienta o feito de que ata o 44% necesitou repetir nalgunha ocasión; entre eles, os incluídos nun Programa de Diversificación Curricular que repetiron dúas veces na etapa.

Outro feito significativo é a elección maioritaria en primeira instancia polos estudos posobrigatorios de bacharelato (81%) fronte á FP de grao medio (11%). No caso desta promoción, un pouco menos da metade (48%) rematou o curso pasado o bacharelato cunha forte inclinación cara á modalidade de ciencias, tamén entre as mulleres. A taxa de repetición no bacharelato está a ser nesta promoción baixa (9%) e a de abandono, polo momento, reducida a un caso (4%). Todo isto quere dicir, que o vindeiro curso, sete anos logo do comezo no instituto, o 75% desta promoción podería acadar o título de bacharel.

	2010-2011	2011-2012	2012-2013	2013-2014	2014-2015	2015-2016	2016-2017				
Traslado	1	2			Bac						
M	1	2	3	4	1	2A	PAU				48% BAC
	1	2	3	4	1	2A					
	1	2	3	4	1	2A					
	1	2	3	4	1	2B					
	1	2	3	4	1	2B					
	1	2	3	4	1	2B					
	1	2	3	4	1	2B					
	1	2	3	4	1	2B					
H	1	2	3	4	1	2A	PAU				88% ESO
	1	2	3	4	1	2B					
	1	2	3	4	1	2B					
	1	2	3	4	1	2B					
	1	2	3	4	1	2B					
M	1	2	3	3	4	Artes					26%
	1	2	3	3	4	1					
	1	2	3	3	4	1					
H	1	2	3	3	4	1	2A				
	1	2	3	3	4	1	2A				
	1	2	3	3	4	1	2B				
M	1	2	2	3	3 PDC	4 PDC	1A				
H	1	2	2	3	3 PDC	4 PDC					
	1	2	3	3	4	4 PDC					
H	1	2	2	1 PCPI	2 PCPI						4%
	1	1	2	1 PCPI	2 PCPI	ESA	ESA				4%
NEE	1	2	2	3	4						

### 3. Liñas de traballo: accións e medidas

Como centro de ensino público, recollemos no noso ideárium as seguintes metas:

- Conseguirmos unha ensinanza de calidade, é dicir, que teña como parámetros a relevancia, a eficacia, a eficiencia e a equidade.
- Conseguirmos a formación do alumnado no respecto aos dereitos e liberdades fundamentais e no exercicio da tolerancia e respecto dentro dos principios democráticos de convivencia.

Con estas referencias propoñemos os seguintes liñas xerais de traballo:

#### 1. Atención á diversidade.

- 1.1. Axudar ao alumnado con necesidades e reforzo, orientación e apoio.
- 1.2. Propiciar o cambio de modelo do alumnado na procura da excelencia.

#### Accións:

- Creación dun grupo de PMAR (Programa de Mellora da Aprendizaxe e o Rendemento) en 3.º ESO.
- Desdobres nos grupos de 1.º e 2.º ESO.
- Reforzo de lingua para o alumnado exento de 2LE-Francés en 1.º e 2.º ESO.
- Contratos-Programa:
  - Reforzo, Orientación e Apoio (PROA).
  - Mellora do nivel de coñecementos para acadar a excelencia.

#### 2. Convivencia.

- 2.1. Xestionar a resolución de conflitos mediante a participación do alumnado.
- 2.1. Realizar actuacións para a igualdade e a coeducación

#### Accións:

- Programa de mediadores e apadriñamento.
- Comisión da convivencia.
- Xunta de delegados/as.
- Enquisa sobre o grao de satisfacción do alumnado.
- Redacción e aprobación do Plan de Convivencia.
- Proxecto de centro sobre a igualdade e a visibilización das mulleres  
Plan proxecta

#### 3. Fomento da lectura.

- 3.1. Mellorar os índices lectores do alumnado.

#### Accións:

- Programa de Mellora da Biblioteca Escolar.
- Plan Anual de Lectura.
- HORA DE LER.

- Clubs de lectura.
- Biblioboletins informativos.

#### 4. Plurilingüismo.

- 4.1. Fomentar o uso na vida académica de todas as linguas con presenza no centro en xeral, e do galego en particular.
- 4.2. Promocionar o estudo de linguas estranxeiras.

##### Accións:

- Actualización do Proxecto Lingüístico de Centro.
- Actividades do EDL.
- Programa CUALE: dous grupos de B1.
- Seccións bilingües.
- Auxiliar de conversa: non concedido neste curso.

#### 5. TIC

- 5.1. Manter a actualización permanente do centro nas novas tecnoloxías.

##### Accións:

- Proxecto ABALAR.
- Presenza en internet:
  - Webs dinámicas (Drupal, Moodle, Coppermine)
  - Redes sociais: Facebook, Canle YouTube.
- Mellora das instalacións e equipamento:

#### 6. Actividade física e hábitos saudables

- 6.1. Fomentar a actividade física e adopción dun estilo de vida activo que combata a tendencia ao sedentarismo.
- 6.2. Traballar de forma asociada e participativa con todas as institucións, asociacións, entidades e movementos sociais con capacidade para influír na mocidade.

##### Accións:

- Proxecto Deportivo de Centro.
- Deporte Escolar.
- **Premio Estudo e Deporte.**
- Adhesión á declaración de Galicia Saudable.
- Promoción de estilo de vida saudable: materia de libre configuración en 1.º ESO.
- Actividade física e hábitos saudables: materia de libre configuración en 2.º bac.

## 7.Relación coas familias.

6.1. Implicar as familias na vida académica e actividades do centro

### Accións:

- Reunións mensuais coa ANPA.
- Encontros trimestrais cos titores e as familias.
- Presenza en internet.
- Aplicación *Abalar Móbil*.

## 8. Formación do profesorado.

7.1. Propiciar cambios metodolóxicos na práctica docente a través de programas de innovación educativa e a formación permanente do profesorado.

### Accións:

-Plan de Formación Permanente do Profesorado.

#### - **Plan Proxecta:**

*Plan Deportivo de Centro...* Coordinado por Leticia Ogando e a participación de dúas docentes máis.

*Por 365 días de respecto e igualdade....*Coordinado Isabel Calvo e a participación de once docentes máis

*Donas de si....*Coordinado por Francisco Canoura e a participación de todo do departamento de Xeografía e Historia

## 4. Obxectivos

Consonte aos puntos anteriores establecemos os seguintes obxectivos específicos para o curso 2016-2017 coa colaboración indispensable da comunidade educativa:

**OBXECTIVO 1** Actualizar e, aprobar se é o caso, a documentación do centro:

- Plan de Convivencia
- Plan Educativo de Centro (PEC)

**OBXECTIVO 2** Adaptación ao novo marco legal da LOMCE: cursos pares e avaliación final.

**OBXECTIVO 3** Reducir o desequilibrio entre os resultados académicos por sexos.

**OBXECTIVO 4** Aumentar a participación do alumnado:

- Xunta de Delegados/as
- Equipo de mediación

**OBXECTIVO 5** Redución do gasto de subministracións (gasóleo, luz, papel, fotocopias, transporte)

**OBXECTIVO 6** Solicitud de ampliación da oferta educativa: ciclos grao básico e medio

**OBXECTIVO 7** Proposta dun proxecto común para os centros educativos de Mugar dos centrado na igualdade, coeducación e visibilización das mulleres.

## 5- Organización

### 4.1. Órganos de goberno unipersoais

O actual equipo directivo foi elixido para un período de catro cursos 2013-2017.

DIRECTOR

Serafín Álvarez Rodríguez

VICEDIRECTORA

Francisco Canoura Quintana

XEFA DE ESTUDOS

Luz Pardo Orosa

XEFE DE ESTUDOS (Adultos)

Jesús Conde Lourido

SECRETARIO

Rafael Lago Santamaría

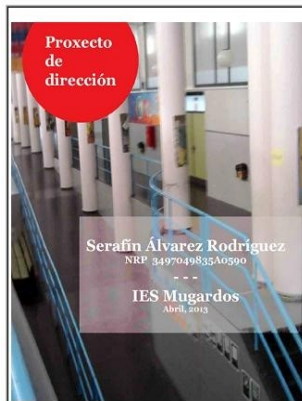

O [proxecto de dirección](#) pódese consultar na rede.

### 4.2. Órganos de goberno colexiados

#### 4.2.1. Consello Escolar

Durante o primeiro trimestre procederáse á renovación parcial do Consello Electoral. Esta é a actual composición:

PRESIDENTE

Serafín Álvarez Rodríguez

SECRETARIO

Rafael Lago Santamaría

XEFES DE ESTUDOS

Luz Pardo Orosa

Jesús Conde Lourido

REPRESENTANTES DO PROFESORADO (7)

Begoña Allegue Rodríguez

José Barcia Díaz..... renovable

Carmen Meriño González..... renovable

Isabel Seoane Sánchez..... renovable

Francisco Canoura Quintana

Pilar Calvo Adegá..... renovable

José Luis Mayobre Antón

REPRESENTANTES DO ALUMNADO (4)

Javier Maceira Silvar..... renovable



~~Mercedes Pereira Rodríguez..... renovable~~  
Pablo Javier Rañales Perez  
~~Carlos Bello Pita..... renovable~~

REPRESENTANTES DOS PAIS E NAIS (2)

~~Isabel Margharretto Rodríguez... renovable~~  
~~Estela Pérez Filgueiras..... renovable~~

REPRESENTANTE DA ANPA “O CASTRO”(1)

Luís Manuel Brage Varela

REPRESENTANTE DO PERSOAL NON DOCENTE (1)

María Josefa Martínez Vidal..... renovable

REPRESENTANTE DO CONCELLO (1)

Pilar Díaz Otero

#### 4.2.2. Claustro docente

As características do claustro están descritas no apartado “profesorado”.

#### 4.2.3. Comisión de coordinación pedagóxica (CCP)

A CCP convocarase como mínimo unha vez ao mes. As reunións realizaranse os venres, de 11:35 a 12:25 horas, na biblioteca.

## 4.3. Titorías

Os titores/as de ciclo (1.º ciclo ESO, 2.º ciclo ESO, Bacharelato e Adultos) teñen reunións coa orientadora para planificar o traballo, analizar a marcha dos grupos e organizar actividades. Ademais, a hora presencial de titoría por cursos da ESO están en conexión.

Para facilitar a comunicación entre o centro e as familias están previstas varias reunións seguindo o calendario de avaliacións. A primeira reunión correspondente á avaliación inicial será no mes de outubro.

### Horario de atención a nais e pais IES de Mugar dos - Curso 2016-2017



TITORÍAS	DOCENTE	Departamento	HORA *
1.º ESO A	<b>Manuel López</b>	<i>Xeografía e Historia</i>	Martes, 10:45-11:35
1.º ESO B	<b>Carmen Armesto</b>	<i>Lingua castelá</i>	Xoves, 10:45-11:35
2.º ESO-A	<b>Leticia Ogando</b>	<i>Ed. Física</i>	Xoves, 12:45-13:35
2.º ESO-B	<b>José Luis Mayobre</b>	<i>Matemáticas</i>	Mércores, 11:35-12:45
3.º ESO-A	<b>Dina Asensio</b>	<i>Ed. Física</i>	Luns, 10:45-11:35
3.º ESO-PMAR	<b>Luis González</b>	<i>Física e Química</i>	Venres, 10:45-11:35
4.º ESO	<b>Ana González</b>	<i>Lingua castelá</i>	Luns, 18:30-19:15
1.º BAC A	<b>Ofelia Lubián</b>	<i>Filosofía</i>	Xoves, 8:45-9:35
1.º BAC B	<b>Pilar Calvo</b>	<i>Inglés</i>	Martes, 11:35-12:45
2.º BAC A	<b>Chelo Gundín</b>	<i>Lingua galega</i>	Mércores, 12:45-13:35
2.º BAC B	<b>Verónica Pérez</b>	<i>Matemáticas</i>	Martes, 10:45-11:35
ESA (Adultos)	<b>Jesús Conde</b> <i>(Xefe de Estudos-Adultos)</i>	<i>Matemáticas</i>	Luns, 16:00-16:45
<b>* CITA PREVIA 881 93 82 00</b>	Begoña Allegue	<i>Grego</i>	Xoves, 11:35-12:25
	Serafin Álvarez <i>(Director)</i>	<i>Lingua Galega</i>	Mércores, 11:35-12:25
	José Barcia	<i>Tecnoloxía</i>	Xoves, 11:35-12:25
	Carmen Bemabéu	<i>Física e Química</i>	Luns, 11:35-12:25
	Olga Cabalar	<i>Música</i>	Venres, 9:35-10:25
	Francisco Canoura <i>(Vicedirector)</i>	<i>Xeografía e Historia</i>	Venres, 9:35-10:25
	Santiago Cotelo	<i>Relixión católica</i>	Xoves, 10:45-11:35
	Marta González	<i>Ed. Plástica e Visual</i>	Martes, 11:35-12:25
	Telmo de Paz	<i>Lingua castelá</i>	Xoves, 10:45-11:35
	Rafael Lago <i>(Secretario)</i>	<i>Latín</i>	Mércores, 10:45-11:35
	David Martínez	<i>Xeografía e Historia</i>	Mércores, 11:35-12:25
	Mara Meiriño	<i>Economía</i>	Martes, 9:35-10:25
	Luz Pardo <i>(Xefa de Estudos)</i>	<i>Inglés</i>	Martes, 16:20-17:10
	Mª. Olga Recio	<i>Francés</i>	Xoves, 10:45-11:35
	Félix Retuerto	<i>Bioloxía e Xeoloxía</i>	Venres, 12:45-13:35
	Covadonga R-Moldes	<i>Matemáticas</i>	Martes, 11:35-12:25
Gabriela Sánchez	<i>Inglés</i>	Luns, 10:45-11:35	
Isabel Seoane	<i>Lingua Galega</i>	Xoves, 12:45-13:35	
Cristina Trillo	<i>Bioloxía e Xeoloxía</i>	Luns, 10:45-11:35	
<b>Isabel Calvo</b> <small>ORIENTACIÓN</small>			Martes, 16:20-17:10

Aplicación para teléfonos móbiles que se pode instalar tanto no teléfono móbil como nunha tablet, e permite ás familias consultar a información de calquera dos seus fillos a través destes dispositivos.

- Consultar as cualificacións
- Consultar e xustificar as faltas de asistencia
- Consultar as faltas de conduta
- Solicitar unha cita de titoría
- Consultar os avisos ou notificacións
- Consultar as incidencias creadas polo profesorado



## 4.4. Departamentos e Equipos Docentes

### 4.4.1. Departamento de Orientación

Formado pola xefa do departamento Isabel Calvo, a mestra de Pedagogía Terapéutica Rita Anca e as titoras do ámbito científico Marta González e do ámbito lingüístico Chelo Gundín.

### 4.4.2. Equipo da Biblioteca

Está formado por un grupo de seis docentes coordinados por Begoña Allegue. Neste curso terán unha hora semanal de reunión que se celebrará o mércores.

### 4.4.3. Equipo de Dinamización Lingüística

Coordinado pola profesora Olga Cabalar e os representantes da comunidade educativa aínda non elixidos.

### 4.4.4. Dinamizacións

Dinamizadores				
Específicas	TECNOLOXÍAS DA INFORMACIÓN E A COMUNICACIÓN	NORMALIZACIÓN LINGÜÍSTICA	APOIO Á XESTIÓN ECONÓMICA	BIBLIOTECA
	<b>Félix Retuerto</b>	<b>Olga Cabalar</b>	<b>Santiago Cotelo</b>	<b>Begoña Allegue</b>
Propias do centro	ACTIVIDADES DEPORTIVAS	PROXECTOS SOLIDARIOS	CLUBS DE LECTURA	PROXECTOS EUROPEOS
	<b>Leticia Ogando</b>	--	<b>Serafín Álvarez</b>	<b>Gabriela Sánchez</b>

## 4.5. Xunta de Delegados/as

### LISTAXE POR CURSO

#### 1º ESO-A

DELEGADO/A: Diego López  
SUBDELEGADO/A: Helena Castifeira

#### 1º ESO-B

DELEGADO/A: Rubén Morado  
SUBDELEGADO/A: Bruno Suárez

#### 2º ESO-A

DELEGADO/A: Francisco Martos  
SUBDELEGADO/A: Carla Amenedo

#### 2º ESO-B

DELEGADO/A: Lucía Mei Gallego  
SUBDELEGADO/A: Uxía García

#### 3º ESO

DELEGADO/A: David Clavero  
SUBDELEGADO/A: Christian Sánchez

#### 3º ESO PMAR

DELEGADO/A:  
SUBDELEGADO/A:

#### 4º ESO

DELEGADO/A: Jhonatan Regueiro  
SUBDELEGADO/A: Marta Rumbo

#### 1º BAC-A

DELEGADO/A: Gerardo Brage  
SUBDELEGADO/A: Andrea Platas

#### 1º BAC-B

DELEGADO/A: Miguel Fernández  
SUBDELEGADO/A: Adrián García

#### 2º BAC-A

DELEGADO/A: Alberto Pérez  
SUBDELEGADO/A: Nuria Paz

#### 2º BAC-B

DELEGADO/A: Lupa  
SUBDELEGADO/A: Pablo Rodríguez

## 4.6. ANPA “O Castro”

Desde a creación do instituto existe unha ANPA legalmente constituída que leva o nome de “O Castro”. Neste curso ten aproximadamente unhas 100 familias asociadas. A xunta directiva está composta polos seguintes membros:

### PRESIDENTE

Luís Manuel Brage Varela

### VICEPRESIDENTA

Mercedes Pérez Hermida

### SECRETARIA

Ana Inés Rodríguez Lara

### TESOUREIRA

Inés Sarmiento Ben

### VOGAIS

Purificación Míguez Prieto

Nair González Varela

## DOCUMENTO II

# HORARIO XERAL

## 1. Calendario escolar

O calendario escolar é o establecido pola Consellería de Educación segundo a [Orde do 7 de xuño de 2016 pola que se aproba o calendario escolar para o curso 2016/17 nos centros docentes sostidos con fondos públicos na Comunidade Autónoma de Galicia.](#)

Os festivos locais do Concello de Mugardos son o 10 de marzo (Día da clase obreira galega) e o 17 de maio (Voto de Chanteiro); estes dous días serán polo tanto non lectivos.

2016							2016							2016							2016						
L	M	M	X	V	S	D	L	M	M	X	V	S	D	L	M	M	X	V	S	D	L	M	M	X	V	S	D
SETEMBRO							OUTUBRO							NOVEMBRO							DECEMBRO						
			1	2	3	4	3	4	5	6	7	8	9	7	8	9	10	11	12	13	5	6	7	8	9	10	11
5	6	7	8	9	10	11	10	11	12	13	14	15	16	14	15	16	17	18	19	20	12	13	14	15	16	17	18
12	13	14	15	16	17	18	17	18	19	20	21	22	23	21	22	23	24	25	26	27	19	20	21	22	23	24	25
19	20	21	22	23	24	25	24	25	26	27	28	29	30	28	29	30					26	27	28	29	30	31	
26	27	28	29	30			31																				

2017							2017							2017							2017							
L	M	M	X	V	S	D	L	M	M	X	V	S	D	L	M	M	X	V	S	D	L	M	M	X	V	S	D	
XANEIRO							FEBREIRO							MARZO							ABRIL							
						1			1	2	3	4	5			1	2	3	4	5							1	2
2	3	4	5	6	7	8	6	7	8	9	10	11	12	6	7	8	9	10	11	12	3	4	5	6	7	8	9	
9	10	11	12	13	14	15	13	14	15	16	17	18	19	13	14	15	16	17	18	19	10	11	12	13	14	15	16	
16	17	18	19	20	21	22	20	21	22	23	24	25	26	20	21	22	23	24	25	26	17	18	19	20	21	22	23	
23	24	25	26	27	28	29	27	28						27	28	29	30	31			24	25	26	27	28	29	30	
30	31																											

2017							2017						
L	M	M	X	V	S	D	L	M	M	X	V	S	D
MAIO							XUÑO						
1	2	3	4	5	6	7				1	2	3	4
8	9	10	11	12	13	14	5	6	7	8	9	10	11
15	16	17	18	19	20	21	12	13	14	15	16	17	18
22	23	24	25	26	27	28	19	20	21	22	23	24	25
29	30	31					26	27	28	29	30		

Mes	Día	Evento
Setembro	1, 2, 5, 6	Probas correspondentes á convocatoria extraordinaria do curso 2015/2016.
	12	Comezo das clases no 2.º ciclo de educación infantil, educación especial e educación primaria.
	15	Comezo das clases na ESO, Bacharelato, FP e ensinanzas de réxime especial.
Outubro	12	Día non lectivo. Día da Festa Nacional de España.
	31	Día non lectivo. Día do Ensino.
Novembro	1	Día non lectivo. Día de Todos os Santos.
Decembro	6	Día non lectivo. Día da Constitución.
	8	Día non lectivo. Día da Inmaculada Concepción.
	22, 23, 26, 27, 28, 29, 30	Vacacións de Nadal.
Xaneiro	2, 3, 4, 5, 6	Vacacións de Entroido.
Febreiro	27, 28	Vacacións de Entroido.
Marzo	1	Vacacións de Entroido.
Abril	10,11,12,13,14,17	Vacacións de Semana Santa.
Maio	1	Día non lectivo. Día da Festa do Traballo.
	17	Día non lectivo. Día das Letras Galegas.
Xuño	23	Remate das clases no 2.º ciclo de educación infantil, educación especial, educación primaria, educación secundaria obrigatoria, bacharelato e formación profesional.

## 1.1. Calendario de avaliacións e reunións

### CURSO 2016-2017

#### SETEMBRO

CCP.....Xoves, 8  
Claustro.....Venres, 9 – Xoves, 15  
Comezo das clases.. 15 ESO, BAC; 22 ESA  
Recepción ás familias....Martes, 20  
CE.....Antes do 30  
ANPA.....Martes, 20

#### OUTUBRO

Avaliación inicial..... Luns, 17  
Recepción titoría-familias... Martes, 18  
CCP.....Venres, 14  
Claustro.....Xoves, 27  
CE.....Xoves, 27  
ANPA.....Martes, 4

#### NOVEMBRO

1.º Aval. (ESA).....Luns, 21  
CCP.....Venres, 18  
ANPA.....Martes, 8

#### DECEMBRO

**1ª Aval (2º BAC- 4.º ESO)**...Mér. 30 e Xo. 1  
CCP.....Venres, 9  
ANPA.....Martes, 13  
**1ª Aval (ESO; 1º BAC)**  
Luns 19 e martes 20

#### XANEIRO

Recepción titoría-familias...Martes, 17  
CCP.....Venres, 20  
Claustro.....Xoves, 26  
CE.....Xoves, 26  
ANPA.....Martes, 10

#### FEBREIRO

2.ª Aval. (ESA) .....Luns, 6  
CCP.....Venres, 17  
ANPA.....Martes, 7

#### MARZO

**2.ª Aval. (2º BAC – 4.º ESO)**..Mér15 Xo16  
CCP.....Venres, 11  
ANPA.....Martes, 8

**2.ª Aval. (ESO e 1.ª BAC)**  
Mércores 5 e xoves 6 de abril

#### ABRIL

1.ª Aval. (ESA).....Mércores, 5  
CCP.....Venres, 21  
Claustro.....Xoves, 27  
CE.....Xoves, 27  
ANPA.....Martes, 25  
Recepción titoría-familias

#### MAIO

*Pendientes.... Semana do 2 ao 5*  
CCP.....Venres, 12  
Aval. Extraordinaria ESA....Luns, 15  
ANPA.....Martes, 2

**AVAL. FINAL 2.º BAC - 4.º ESO**

#### XUÑO

CCP.....Venres, 9  
ANPA.....Martes, 6  
DERRADEIRO.....Venres, 23  
ACTO CULTURAL (Premio Estudo e Deporte)  
**AVAL. ORDINARIA**.... A partir do 23  
Claustro e CE..... Venres, 30

## 2. Horario escolar

### ESO e Bacharelato

Mañás de luns a venres..... 08:45 a 14:25

Tarde do martes.....16:20 a 18:00

### ESA

Tardes do luns, martes, mércores e xoves...16:00 a 20:00

Os horarios do profesorado e dos distintos grupos foron confeccionados, seguindo as instrucións do 1 de agosto de 1997 (DOG do 2 de setembro) sobre organización das actividades docentes, de xeito que o alumnado non teña horas intermedias libres.

As clases de Bacharelato e da ESO distribúense en 6 períodos lectivos pola mañá, de luns a venres (8:45 a 14:25) e 2 períodos lectivos a tarde do martes (16:20 a 18:00), ata completar un total de 32 períodos.

Existen dous recreos diarios de 20 minutos, o primeiro de 10:25 a 10:45 e o segundo de 12:25 a 12:45. Á súa vez, a quenda da tarde realiza un recreo de 15 minutos.

As clases de ESA distribúense en 5 períodos lectivos pola tarde, de luns a xoves (16:00 a 20:00) ata completar un total de 20 sesións lectivas.

Existen outras actividades que se desenvolven en horario de tarde como o programa CUALE para aprendizaxe do Inglés nas tardes dos mércores en horario de 16:15 a 18:45h.

Os clubs de lectura adoita utilizar a tarde dos martes de 14:30 a 16.20 horas.

As reunións do Claustro e Consello Escolar teñen lugar, preferentemente, os xoves. As reunións da Comisión de coordinación pedagóxica realizaranse os venres, das 11:35 ás 12:25 horas.

### **Horario de verán**

No verán o centro permanece aberto ao público os meses de xullo e agosto, en horario de 10:00 a 14:00 horas.

## 2.1. Gardas de transporte

Con excepción dalgunhas sesións, o equipo directivo estase a responsabilizar da maioría do tempo dedicado ao transporte tanto ao inicio das actividades -a partir das 8:30- como ao remate das mesmas, ata que sae o transporte.

BUS	LUNS	MARTES	MÉRCORES	XOVES	VENRES
8:30-8:45	Santiago Cotelo	Serafin Álvarez	José Barcia	Santiago Cotelo	Jesús Conde

14:25-14:35	Rafael Lago	Luz Pardo	Rafael Lago	Fran Canoura	Fran Canoura
-------------	-------------	-----------	-------------	--------------	--------------

16:05-16:20
-------------

Luz Pardo
-----------

18:00-18:10
-------------

Fran Canoura
--------------

## 2.2. Gardas de clase

En cada momento en que o centro ten actividade lectiva existe un horario de gardas de xeito que un ou dous profesores/as exercen esta tarefa segundo as indicacións do ROC e as Normas de organización e Funcionamento do centro.

GARDAS	LUNS	MARTES	MÉRCORES	XOVES	VENRES
8:45 9:35	Santiago	Covadonga	Rita	Barcia	Santiago
9:35 10:25	Santiago	Rita	Santiago Telmo	Santiago Dina	Olga Recio Santiago

10:45 11:35	Chelo Pilar	Pilar Luis	Marta Santiago	Dina Ofelia	Armesto Chelo
11:35 12:25	Armesto Luis	Armesto Isa	Manuel Santiago	Telmo Santiago	Santiago

12:45 13:35	Luis	Manuel Verónica	Mayobre	Santiago	Ana David
13:35 14:35	Ofelia	Santiago	Santiago	Verónica	Ana

16:20 17:10
17:10 18:00

Olga Recio
Santiago



## 2.3. Gardas de dirección

DIRECCIÓN	LUNS	MARTES	MÉRCORES	XOVES	VENRES
8:45 9:35	Rafael (en clase)	Serafín (en Diversidade)	Serafín	Rafael (en clase)	Rafael (en clase)
9:35 10:25	Rafael	Serafín	Serafín Luz	Serafín Rafael	Jesús Rafael
10:45 11:35	Rafael Luz	Serafín Rafael Luz	Serafín	Fran Rafael Luz	Fran Rafael Luz
11:35 12:25	Fran Luz	Fran Rafael Luz	Serafín	Serafín Luz	Todos (reunión de dirección)
12:45 13:35	Fran Rafael	Fran Rafael	Fran Rafael	Fran	Serafín
13:35 14:35	Fran Serafín	Luz	Fran	Luz (en Diversidade)	Luz, Serafín e Fran (en clase os 3)
16:20 17:10		Luz			
17:10 18:00		Luz			

## 2.3. Gardas de recreo

PATIO	LUNS	MARTES	MÉRCORES	XOVES	VENRES
10:25 10:45	Pilar Calvo	Ofelia Lubián	Ofelia Lubían	Verónica Pérez	Ana González
12:25 12:45	Dina Asensio	Verónica Pérez	Dina Asensio	Ana González	Pilar Calvo

Estas períodos complementáanse coas gardas de pavillón durante os recreos que leva a cabo o departamento de Educación Física e as gardas de biblioteca.

### 2.4.1. Gardas de biblioteca

A biblioteca está aberta durante todo o horario lectivo se ben nas horas intermedias, para utilizala, de non haber ningún profesor/a responsable, debe ser requirida a presenza dun profesor de garda. A profesora de Grego, Begoña Allegue é a encargada da biblioteca dedicándolle as súas horas complementarias.

BIBLIO	LUNS	MARTES	MÉRCORES	XOVES	VENRES
10:25 10:45	Begoña Allegue	Begoña Allegue	Begoña Allegue	Begoña Allegue	Begoña Allegue
12:25 12:45	Begoña Allegue	Begoña Allegue	Begoña Allegue	Begoña Allegue	Begoña Allegue

## 2.4.2. Gardas de pavillón

PAVILLÓN	LUNS	MARTES	MÉRCORES	XOVES	VENRES
10:25 10:45	Leticia Ogando	Leticia Ogando	Leticia Ogando	Leticia Ogando	Leticia Ogando
12:25 12:45	Leticia Ogando	Leticia Ogando	Leticia Ogando	Leticia Ogando	Leticia Ogando

## 2.5. Atención á diversidade.

AULA 13	LUNS	MARTES	MÉRCORES	XOVES	VENRES
8:45 9:35	Rita	Serafín		Isabel Calvo	Jesús
9:35 10:25	Chelo	Mayobre	Cristina	Ana	Isabel Seoane
10:45 11:35	Ofelia	Armesto	Telmo	Covadonga	Barcia
11:35 12:25	David	Gabriela	Carmen B.	Mara	Pilar
12:45 13:35	Cristina	Félix	Olga Recio	Verónica	Marta
13:35 14:35	Rafa	Fran	Leticia	Luz	Dina
16:20 17:10		Marta			
17:10 18:00		Chelo			

## 3. Horario de atención ao público da secretaría

O horario de atención ó publico da secretaría é dende as 9:30 ata as 14:00 horas.

## 4. Horario do persoal de limpeza

O persoal de limpeza está formado por tres traballadores, un deles a media xornada. O seu horario laboral desenvólvese pola tardes, das 14:30 ata as 22:00 horas, de maneira que interfira o menos posible coas actividades docentes. A media xornada chega ata as 18:15 horas.

## 1. Transporte

Existen dúas rutas de transporte que teñen os seguintes itinerarios:

Ruta nº 1

Pedreira  
O Penedo  
A Cañota  
Escolas Boado

Ruta nº 2

Rilo  
Pedrós  
Franza  
Gallada  
Gasolineira  
San Xoán  
Barracido

Empregan estas liñas en total 75 alumnos/as de ESO (e bacharelato con autorización). Porén, ademais destas dúas rutas existe outro autobús, non xestionado pola consellería, que realiza unha ruta polo concello de Ares. Transporta diariamente uns 60 alumnos, principalmente de bacharelato.

Deste xeito, aproximadamente dous terzos do alumnado necesita estes servizos de transporte realizado pola empresa ARRIVA NOROESTE.

## 2. Cafetería

A concesión desta cafetería foi adxudicada por un ano a Yéssica García Varela, logo do proceso de selección desenvolvido antes do comezo do curso.

O alumnado pode usar os servizos da cafetería nos recreos.

Neste curso porase en marcha o programa “Recreos saudables” en colaboración coa ANPA e o Concello de Mugar dos.

## 3. Taquillas

O alumnado dispón de taquillas que pode solicitar a principios de curso facéndose responsable da súa conservación e bo uso. As taquillas teñen un aluguer anual de 5 euros e a chave das mesmas debe ser devolta e en bo estado ao remate do curso.

## 4. Reprografía

As tarifas e condicións do servizo de fotocopiadora estará controlado polo Consello Escolar.