

2014 - 2015

Programación Xeral Anual (PXA)

IES DE MUGARDOS

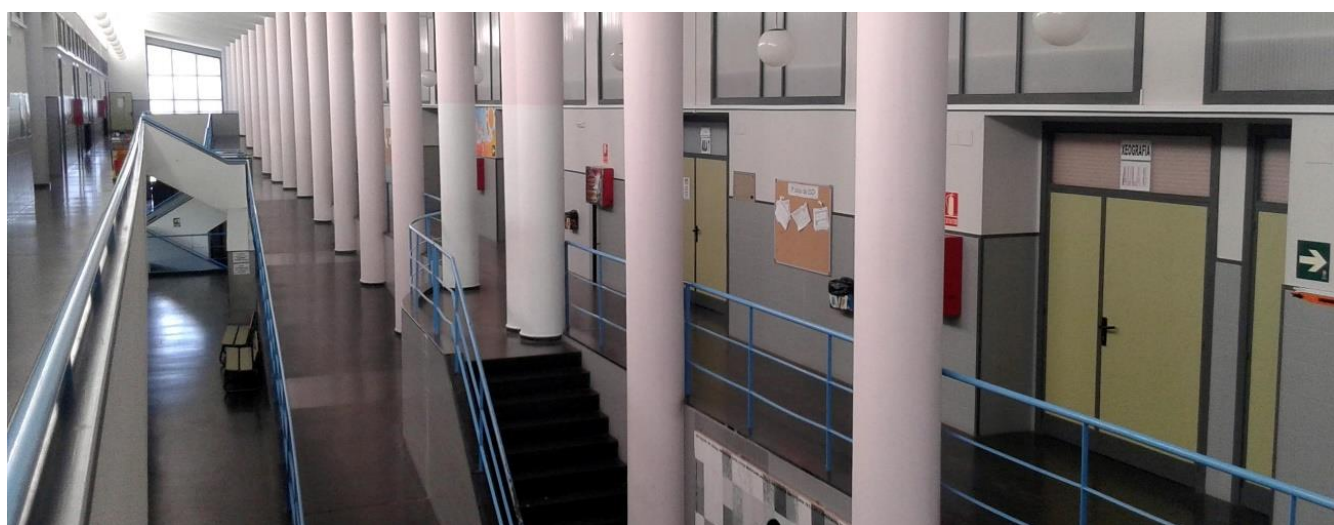

Curso 2014-2015
IES DE MUGARDOS

Documento I: Plan Xeral

1.	O centro.....	3
1.1.	Oferta educativa	
1.2.	Alumnado	
1.3.	Profesorado	
1.4.	Persoal non docente	
2.	Resultados académicos do curso anterior.....	7
3.	Obxectivos e medidas.....	10
4.	Organización.....	13
5.	Plans, proxectos e programas.....	20
6.	Recursos económicos.....	24

Documento II: Horario Xeral do Centro

1.	Calendario escolar.....	25
1.1.	Calendario de avaliacións e outras reunións	
2.	Horario escolar.....	27
2.1.	Gardas de transporte	
2.2.	Gardas de clase	
2.3.	Gardas de recreo	
2.4.	Gardas de biblioteca	
2.5.	Atención á diversidade	
3.	Horario de atención ao público da secretaría.....	30
4.	Horario do persoal non docente.....	30

Documento III: Servizos complementarios

1.	Transporte escolar.....	31
2.	Cafetaría.....	32

Documento 1

PLAN XERAL

1. O centro

NOME: IES de Mugardos



Enderezo:

Rúa do Cristo s/n
15620 MUGARDOS
A CORUÑA



Teléfono:

981 472 074



Páxina web

<http://www.edu.xunta.es/centros/iesdemugardos>



Email:

ies.mugardos@edu.xunta.es



Fax:

981 470 818

1.1. Oferta educativa

Na actualidade o centro ofrece as seguintes ensinanzas:

Ensinanza	Plan	Réxime
Educación Secundaria Obrigatoria	Plan LOE	Réxime xeral-ordinario
Bacharelato	Plan LOE	Réxime xeral-ordinario
Ciencias e Tecnoloxía		
Humanidades e ciencias sociais		
Educación secundaria para persoas adultas	Plan LOE	Réxime de adultos

A isto cómpre engadir, por unha banda, o 2.º curso común do Programa de Cualificación Profesional Inicial (PCPI) do que se prevé que este sexa a

derradeira convocatoria. E por outra, o denominado programa CUALE de aprendizaxe de linguas estranxeiras.

1.2. Alumnado

O número de matriculados no curso 2014-2015 é de 255 alumnos, vinte máis que o curso pasado. Este aumento débese principalmente ao incremento no Bacharelato.

	Homes	Mulleres			
ESO	1.º ESO - A	6	8	116	
	1.º ESO - B	6	8		
	2.º ESO - A	11	9		
	2.º ESO - B	8	8		
	3.º ESO - A	9	8		
	3.º ESO - B	2	6		
	4.º ESO - A	10	7		
	4.º ESO - B	9	7		
Bacharelato	1.º BAC - A	12	15	105	
	1.º BAC - B	14	17		
	2.º BAC - A	9	13		
	2.º BAC - B	16	9		
I-II ESA			11	34	
III - IV ESA			17		
2.º PCPI			6		
CUALE	A2	10	B1	32	255 (235)

(Curso 2013-2014: 119)
(Curso 2012-2013: 118)
(Curso 2013-2014: 82)
(Curso 2012-2013: 79)
(Curso 2013-2014: 34)
(Curso 2012-2013: 17*)

En canto ao número de unidades, cómpre sinalar que o desdobre de 1.º ESO pertence oficialmente a unha única titoría. Ademais, o grupo de 3.º ESO B fai referencia a un Programa de Diversificación Curricular. E na quenda da tarde, o grupo de 2.º PCPI está integrado no nivel III-IV da Educación Secundaria de Adultos.

Evolución histórica

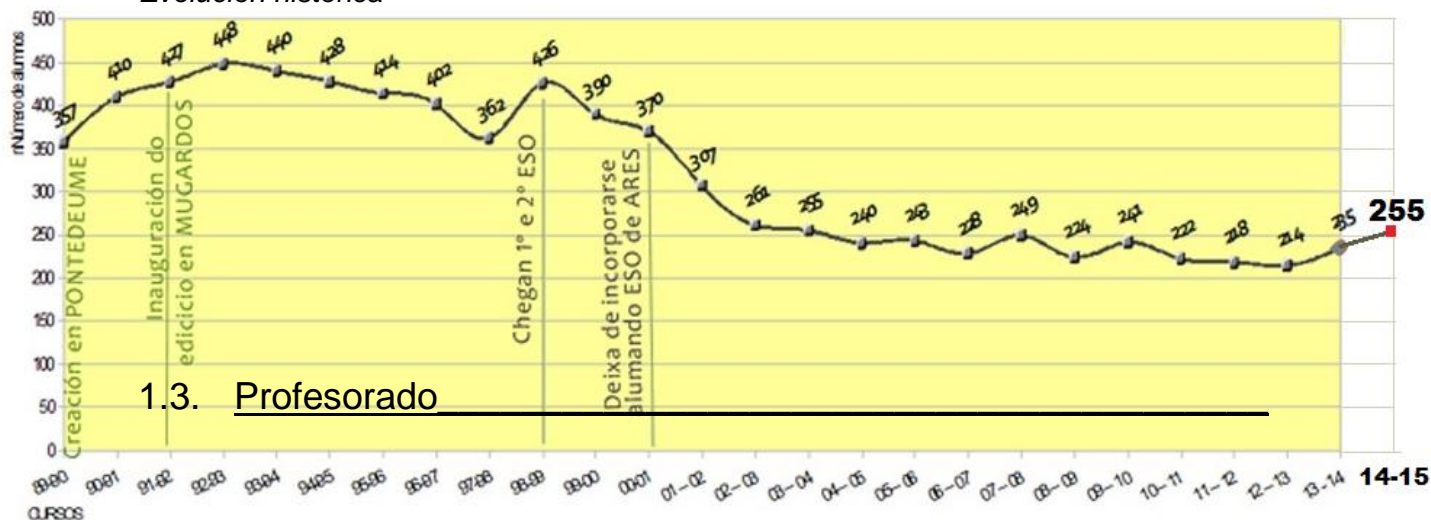

1.3. Profesorado

O claustro docente está formado por 33 profesores distribuídos nos seguintes corpos administrativos: Catedráticos de Ensino Secundario, 3; Profesores de Ensino Secundario, 28; Mestres, 1; Profesor de Relixión Católica, 1.

COMPOSICIÓN DO CLAUSTRO 2014-2015

Allegue Alvarez, Begoña
Álvarez Rodríguez, Serafín
Arnott Fernández, Juan Ignacio
Barcia Díaz, José
Bernabéu García, María del Carmen
Cabalar Fernández, Olga M.
Calvo Adegá, María Pilar
Canoura Quintana, Francisco
Conde Lourido, Jesús
Cotelo Suárez, Santiago
de Paz de Luis, Telmo
Fraga Sánchez, Olga
González Fernández, Ana María
González Pérez, Marta Luz
Gundín Rey, María Consuelo
Lago Santamaría, Rafael
López Saavedra, Edmundo
Lubián Dubra, María Ofelia
Marcos Barros, José Valentín
Mayobre Antón, José Luis
Meiriño González, María Carmen
Miguel Loureda, Elsa María
Naveira Bouza, María José
Ogando López, Leticia
Pardo Orosa, María Luz
Pernas Prieto, María Amada
Pousa Castelo, Manuel Ramón
Recio Sánchez, María Olga
Retuerto Franco, Félix
Rodríguez Rodríguez, María Teresa
Rodríguez-Moldes Rey, María Covadonga
Sánchez Cortizas, María Gabriela
Seoane Sánchez, María Isabel

O claustro do IES de Mugardos no curso 2014-2015 está formado por 33 profesores distribuídos nos seguintes corpos administrativos: Catedráticos de Ensino Secundario, 3; Profesores de Ensino Secundario, 28; Mestres, 1; Profesor de Relixión Católica, 1. Ademais presta servizos cun horario semanal de 12 horas unha auxiliar de conversa en inglés.

Trátase dun claustro estable pois a case totalidade conta con destino definitivo no centro. A titular de Orientación e unha de Matemáticas atópanse en comisión de servizos polo que as prazas están cubertas en réxime de interinidade, o mesmo que a praza de Pedagogía Terapéutica e unha de Ciencias Sociais con Inglés como materia afín por necesidades do centro.

Cómpre tamén citarmos a redución de profesorado experimentada nos últimos cursos. Primeiro con dous desprazamentos por falta de horario nas materias de Francés e Filosofía; unha profesora de Grego con horario compartido no IES de Canido; e sucesivas xubilacións.

En canto á distribución xeográfica do profesorado, seis residen nos concellos de Mugardos e Ares (dous e catro, respectivamente); trece, na cidade da Coruña e arredores; e a maioría restante en diferentes puntos da comarca de Ferrolterra.

Por sexos, o número de profesoras é de vinte (61%) e de profesores trece (39%). Por idade, a media ronda os 50 anos.

Entre outras moitas calidades é un claustro activo, solidario e comprometido, capaz de organizar e participar en moitas actividades demostrando eficiencia e capacidade para afrontar tarefas en equipo.

Cómpre recalcar a dispoñibilidade de todo o profesorado para colaborar coas tarefas do centro e co equipo directivo. As relacións entre compañeiros son cordiais e o ambiente de traballo, agradable.

1.4. Persoal de Administración e Servizos

O centro conta no seu cadro de persoal cunha administrativa, dous subalternos, tres limpadoras (dúas laborais fixas e outro contratado a media xornada) e unha coidadora necesaria para atender a unha alumna que o necesita. José Antonio Castro Guerra ocupa a vivenda do centro.

2. Resultados académicos do curso anterior

Logo da avaliación extraordinaria de setembro, estes foron os resultados globais do curso 2013-2014:

ESO

		Promocionan	Imp. Legal	Repiten
1.º ESO	Mulleres	15 (94%)	1	-
	Homes	14 (100%)	-	-
		29	1	-
		30 (100%)		

		Promocionan	Imp. Legal	Repiten
2.º ESO	Mulleres	8 (67%)	3	1
	Homes	5 (45%)	3	3
		13	6	4
		19 (70%)		

		Promocionan	Imp. Legal	Repiten
3.º ESO	Mulleres	12 (67%)	1	5
	Homes	17 (81%)	2	2
		29	3	7
		32 (82%)		

		TITULAN (todo rob.)	Con 1 ou 2 suspensas	Repiten
4.º ESO	Mulleres	11	5	-
	Homes	8	2	1
		19	7	1
		26 (96%)		

Os mellores datos rexistráronse en 1.º ESO e 4.º ESO, coa case totalidade do alumnado en situación de promoción e titulación respectivamente. Agás nun caso de promoción obrigatoria, os repetidores de ambos os cursos acadaron resultados satisfactorios.

Os datos máis preocupante deuse no grupo de 2.º ESO. Só o 56% conseguiu promocionar con avaliación positiva, significativamente poucos na convocatoria de xuño. Con algunha excepción, a maioría dos repetidores deste curso promocionaron obrigatoriamamente con materias suspensas. O historial deste grupo indica o seu baixo

rendemento, e as razón teñen sido analizadas en ocasións anteriores. O informe da avaliación diagnóstica achegará máis datos para avaliar o plan de mellora realizadas o curso pasado.

Deste xeito, o nivel de repetición en toda a ESO acadou o 10%, concentrado principalmente en 3.º ESO. Contando cos casos de promoción automática de 2.º ESO, xustifican a necesidade dun grupo de PDC no curso actual, e seguir traballando coas medidas de reforzo e desdobrementos realizados.

Houbo un par de expedientes académicos que quedaron ás portas de poder participar nos Premios Extraordinarios de Educación Secundaria, pero ningún conseguiu a media de 9 en toda a ESO.

BACHARELATO

		PROMOCIONAN		NON PROMOCIONA	
		Ciencia- Tec	Huma-CCSS	Ciencia- Tec	Huma-CCSS
1.ºBAC	Mulleres	10	10	-	2
	Homes	16	5	2	1
		41 (89%)		5	

		TITULAN		NON TITULAN	
		Ciencia- Tec	Huma-CCSS	Ciencia- Tec	Huma-CCSS
2.ºBAC	Mulleres	8	11	1	4
	Homes	3	3	3	3
		25 (69%)		11	

A media dos dous cursos de bacharelato mantén a tónica dos cursos anteriores, ao redor do 75 % de avaliación positiva. A melloría máis significativa rexistrouse en 1.º BAC, especialmente na modalidade de ciencias e tecnoloxía.

A taxa de titulación foi inferior ao 70 por cento, con baixos resultados na modalidade de Humanidades e Ciencias Sociais. Non se concedeu ningunha matrícula de honor.

En canto ás Probas de Acceso á Universidade, malia as baixas cualificacións xerais, a porcentaxe de aprobados mantense na media de Galicia.

Por sexos

ESO				
	Promocionan	Imp. Legal	Non Promocionan	TOTAIS
Mulleres	51 (82%)	6 (12%)	6 (12%)	62
Homes	46 (81%)	5 (9%)	6 (11%)	57

BACHARELATO				
	Promocionan	Imp. Legal	-	TOTAIS
Mulleres	39 (85%)	7 (15%)	-	46
Homes	27 (75%)	9 (25%)	-	36

Evolución histórica

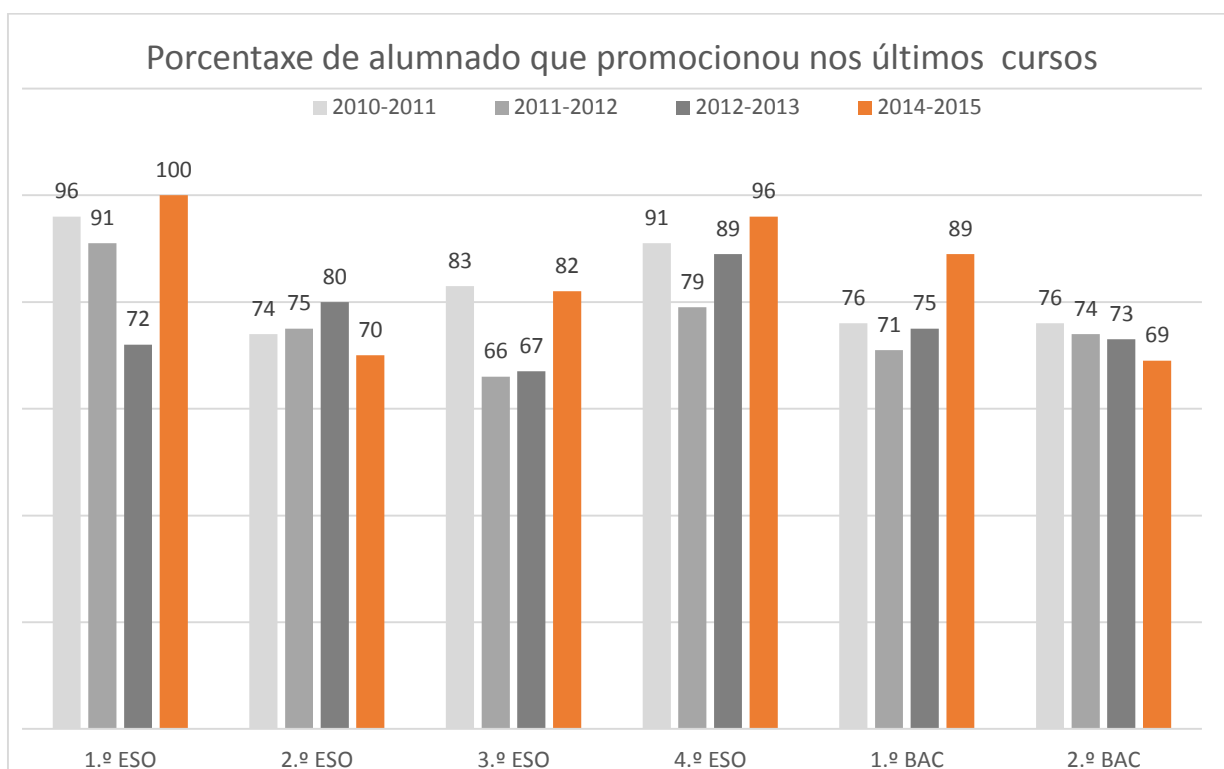

3. Obxectivos

Como centro de ensino público, recollemos no noso ideárium as seguintes metas:

- Conseguirmos unha ensinanza de calidade, é dicir, que teña como parámetros a relevancia, a eficacia, a eficiencia e a equidade para que o maior número posible de estudantes obteña bos resultados.
- Conseguirmos a formación do alumnado no respecto aos dereitos e liberdades fundamentais e no exercicio da tolerancia e respecto dentro dos principios democráticos de convivencia.

Con estas referencias propoñemos os seguintes liñas xerais de traballo:

1. Atención á diversidade.

- 1.1. Axudar ao alumnado con necesidades e reforzo, orientación e apoio.
- 1.2. Propiciar o cambio de modelo do alumnado na procura da excelencia.

Accións

- Creación dun grupo de Programa de Diversificación Curricular de dous anos.
- Contratos-Programa.

2. Convivencia

- 2.1. Xestionar a resolución de conflitos mediante a participación do alumnado.

Accións

- Programa de mediadores e apadriñamento.
- Observatorio da convivencia.
- Xunta de delegados

3. Fomento da lectura.

- 3.1. Mellorar os índices lectores do alumnado

Accións

- Programa de Mellora da Biblioteca Escolar.
- Hora de Ler
- Clubs de lectura

4. Plurilingüismo

4.1. Fomentar o uso na vida académica de todas as linguas con presenza no centro en xeral, e do galego en particular.

4.2. Promocionar o estudo de linguas estranxeiras.

Accións

- Actividades do EDL.
- Programa CUALE
- Seccións bilingües
- Auxiliar de conversa
- Erasmus + (KA1)

5. TIC

5.1. Manter a actualización permanente do centro nas novas tecnoloxías

Accións

- Proxecto ABALAR
- Plan de Formación do Profesorado
- Subscrición Aula Planeta
- Webs dinámicas (Drupal, Moodle, Coppermine)

6. Relación coas familias.

6.1. Implicar as familias na vida académica e actividades do centro

Accións

- Reunións mensuais coa ANPA.
- Encontros trimestrais cos titores e as familias.
- Proxectos Solidarios.
- Presenza en internet: webs dinámicas e redes sociais (Facebook, YouTube)

7 Formación do profesorado.

7.1. Propiciar cambios metodolóxicos na práctica docente a través de programas de innovación educativa e a formación permanente do profesorado.

Accións

- Plan de Formación Permanente do Profesorado.
- GT "Traballo por proxectos"

Consonte aos puntos anteriores, establecemos os seguintes obxectivos específicos para o curso 2014-2015 coa colaboración indispensable da comunidade educativa:

OBXECTIVO 1: Mellorar a información académica e profesional. Actualización do Plan de Acción Titorial.

OBXECTIVO 2: Revitalizar a Hora de Ler e actualizar o Proxecto Lector.

OBXECTIVO 3: Aproveitar a participación no Erasmus + na modalidade KA1 de mobilidade escolar para futuras modificacións do Proxecto Lingüístico.

OBXECTIVO 4: Retomar a publicación escolar e, asemade, potenciar outros formatos dixitais (blogs, aula virtual Moodle, plataformas educativas, redes sociais...).

OBXECTIVO 5: Continuar coas modalidades do Contrato-Programa (PROA e Programa de Mellor para acadar a excelencia) e incorporar, se é posible, a modalidade de Mellora da escritura, a lectura e o cálculo.

OBXECTIVO 6: Estimular o emprego do EDI nas Aulas Abalar do primeiro ciclo da ESO a través da incorporación dos contidos da Aula Dixital Planeta e outros materiais interactivos que complementen aos libros de texto.

4. Organización

4.1. Órganos de goberno unipersoais

O actual equipo directivo foi elixido para un período de catro cursos 2013-2017.

DIRECTOR	Serafín Álvarez Rodríguez
VICEDIRECTORA	Ofelia Lubián Dubra
XEFA DE ESTUDOS DE SECUNDARIA	Luz Pardo Orosa
XEFE DE ESTUDOS DE ADULTOS	Jesús Conde Lourido
SECRETARIO	Rafael Lago Santamaría

O [proxecto de dirección](#) pódese consultar na rede:

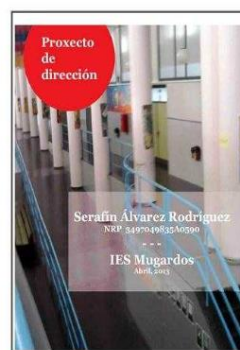

4.2. Órganos de goberno colexiados

4.2.1. Consello Escolar

Este curso convocaranse eleccións para a renovación dos representantes dos sectores educativos no Consello Escolar. Como en ocasións anteriores, o calendario, convocatorias e proceso electoral realizarase de forma conxunta cos centros de ensino públicos do concello. Ata a renovación (R), esta é a composición:

PRESIDENTE:

- **Serafín Álvarez Rodríguez**

SECRETARIO:

- **Rafael Lago Santamaría**

XEFA DE ESTUDOS DE SECUNDARIA:

- **Luz Pardo Orosa**

XEFE DE ESTUDOS DE ADULTOS:

- **Jesús Conde Lourido**

REPRESENTANTES DO PROFESORADO (7):

- **Begoña Allegue Rodríguez (R)**
- **José Barcia Díaz**
- **Chelo Gundín Rei (R)**
- **Carmen Meiriño González**

- **Leticia Ogando López (R)**
- **Isabel Seoane Sánchez**
- **Pilar Calvo Adegá**

REPRESENTANTES DO ALUMNADO (4):

- **Pablo Berciano Allegue (R)**
- **Verónica González Regueiro (R)**
- **Javier Maceiras Silvar**
- **Mercedes Pereira Rodríguez**

REPRESENTANTES DOS PAIS E NAIS (2):

- **Pilar Callejón Jimeno (R)**
- **Belén Rey García**

REPRESENTANTES DA ANPA "O Castro" (1):

- **Luis Manuel Brage Varela**

REPRESENTANTE DO PERSOAL NON DOCENTE (1):

- **M^a. Josefa Martínez Vidal (R)**

REPRESENTANTE DO CONCELLO (1):

- **Xosé Antón Bouza Rei**

REPRESENTANTE DAS EMPRESAS PCPI (1)*:

- **Juan José Vilar Rico**

*Desparece este curso.

4.2.2. Claustro docente

As características do claustro están descritas no apartado “profesorado”

4.2.3. Comisión de Coordinación Docente

Reunirase unha vez ao mes. Por imposibilidade de realizar a reunión no horario lectivo da mañá, a convocatoria realizarase martes pola tarde.

4.3. Titorías

Os titores/as de ciclo (1.º ciclo ESO, 2.º ciclo ESO, Bacharelato e Adultos) teñen reunións coa orientadora para planificar o traballo, analizar a marcha dos grupos e organizar actividades. Ademais, a hora presencial de titoría por cursos da ESO están en conexión.

Para facilitar a comunicación entre o centro e as familias están previstas varias reunións seguindo o calendario de avaliacións. A primeira reunión correspondente á avaliación inicial será no mes de outubro.

Horario de atención a pais e nais

	TITORES/AS		Atención a pais
1.º ESO	Elsa María Miguel M.ª José Naveira (cotitora)	<i>Lingua Castelá</i> <i>Orientadora</i>	Martes, 11:35-12:25
2.º ESO-A	Gabriela Sánchez	<i>Inglés</i>	Venres, 11:35-12:25
2.º ESO-B	José Luis Mayobre	<i>Matemáticas</i>	Martes, 9:35-10:25
3.º ESO	Olga Cabalar	<i>Música</i>	Luns, 10:45 – 11:35
3.º ESO-PDC	Chelo Gundín	<i>Lingua Galega</i>	Mércores, 10:45-11:35
4.º ESO-A	Ana González	<i>Lingua Castelá</i>	Mércores, 17:30-18:15
4.º ESO-B	Juan Arnott	<i>Ed. Física</i>	Xoves, 11:35 – 12:25
1.º BAC-A	Mara Meiriño	<i>Economía</i>	Martes, 12:45-13:25
1.º BAC-B	Mayte Pernas	<i>Lingua Castelá</i>	Mércores, 17:30-18:15
2.º BAC-A	Francisco Canoura	<i>Ciencias Sociais</i>	Martes, 11:35-12:25
2.º BAC-B	Leticia Ogando	<i>E. Física</i>	Luns, 9:35-10:25
Adultos I-II	Carmen Bernabéu	<i>Física e Química</i>	Martes, 16:00-16:45
Adultos III-IV	Jesús Conde (Xefe Est.)	<i>Matemáticas</i>	Luns, 16:45 – 17:30
2.º PCPI	Begoña Allegue	<i>Grego</i>	Venres, 12:45-13:35
	Serafín Álvarez (Director)	<i>Lingua Galega</i>	Venres, 9:35-10:25
	José Barcia	<i>Tecnoloxía</i>	Mércores, 10:45-11:35
	Pilar Calvo	<i>Inglés</i>	Mércores, 9:35-10:25
	Santiago Coteló	<i>Relixión</i>	Martes, 12:45 – 13:25
	Telmo de Paz	<i>Lingua Castelá</i>	Xoves, 12:45-13:25
	Olga Fraga	<i>Matemáticas</i>	Venres, 10:45-11:35
	Marta González	<i>Ed. Plástica</i>	Venres, 10:45-11:35
	Rafael Lago (Secretario)	<i>Latín</i>	Xoves, 12:45-13:25
	Edmundo López	<i>C. Naturais</i>	Martes, 12:45-13:25
	Ofelia Lubián (Vicedirectora)	<i>Filosofía</i>	Martes, 18:00-18:50
	Valentín Marcos	<i>Pedagogía Terapéutica</i>	Martes, 11:35-12:25
	Luz Pardo (Xefa de Estudos)	<i>Inglés</i>	Luns, 11:35 – 12:25
	Manuel Pousa	<i>C. Sociais</i>	Martes, 11:35-12:25
	Olga Recio	<i>Francés</i>	Xoves, 11:35-12:25
	Félix Retuerto	<i>C. Naturais</i>	Mércores, 12:45-13:25
	Teresa Rodríguez	<i>Física e Química</i>	Venres, 10:45-11:35
	Covadonga RMoldes	<i>Matemáticas</i>	Luns, 10:45-11:35
	Isabel Seoane	<i>Lingua Galega</i>	Martes, 13:25-14:25
	M.ª José Naveira	ORIENTACIÓN	Martes, 16:20-17:10

Cita previa telefónica
981 472074

4.4. Departamentos e Equipos Docentes

4.4.1. Departamento de Orientación

Formado pola xefa do departamento María José Naveira, o mestre de Pedagogía Terapéutica Valentín Marcos e as titoras do ámbito científico Marta González e do ámbito lingüístico Chelo Gundín.

4.4.2. Equipo da biblioteca

Está integrado pola coordinadora Begoña Allegue e as profesoras Mayte Pernas, Telmo de Paz, Ana González, Olga Cabalar, Chelo Gundín e Serafín Álvarez.

4.4.3. Equipo de Dinamización Lingüística

Coordinado pola profesora Chelo Gundín e os representantes da comunidade educativa.

4.4.4. Dinamizacións

Dinamizadores para o curso 2014-2015				
Específicas	TECNOLOXÍAS DA INFORMACIÓN E A COMUNICACIÓN	NORMALIZACIÓN LINGÜÍSTICA	APOIO Á XESTIÓN ECONÓMICA	BIBLIOTECA
	Félix Retuerto	Chelo Gundín	Santiago Cotelo	Begoña Allegue
Propias do centro	ACTIVIDADES DEPORTIVAS	PROXECTOS SOLIDARIOS	CLUBS DE LECTURA	
	Juan Arnott	Santiago Cotelo	Serafín Álvarez	

4.5. Xunta de delegados

1.º ESO-A	Delegado	Luis Rodríguez Lamas
	Subdelegado	
1.º ESO-B	Delegado	Mario García Martínez
	Subdelegado	Víctor Mallo Rodríguez
2.º ESO-A	Delegada	Andrea Marcos Paradela
	Subdelegada	Alexandra Díaz Martínez
2.º ESO-B	Delegada	Marta Rumbo Hermida
	Subdelegada	Sara Salido Hermosilla
3.º ESO	Delegado	Alba Pérez García
	Subdelegado	Andrea Platas Rey
3.º ESO-PDC	Delegado	María Martínez Saavedra
	Subdelegado	Judith Rodríguez Hoyo
4.º ESO-A	Delegado	Ainoa Platas Rey
	Subdelegado	Nuria Paz Regueiro
4.º ESO-B	Delegado	Miguel Pereira Rodríguez
	Subdelegado	
1.º BAC-A	Delegado	Javier Maceiras Silvar
	Subdelegado	Guillermo Gallego Morgade
1.º BAC-B	Delegado	Sara Vázquez Rumbo
	Subdelegado	Aurora Silvar Pérez
2.º BAC-A	Delegado	Iria Regueiro Cruz
	Subdelegado	Jéssica Casteleiro Seijas
2.º BAC-B	Delegado	Verónica González Regueiro
	Subdelegado	Carmen Sanmartín Fero
I-II ESA	Delegado	
	Subdelegado	
III-IV ESA	Delegado	
	Subdelegado	
2.º PCPI	Delegado	
	Subdelegado	
Consello Escolar		Verónica González Regueiro
		Pablo Berciano Allegue
		Mercedes Perereira Rodríguez
		Javier Maceiras Silvar

4.6. ANPA “O Castro”

Desde a creación do instituto existe unha ANPA legalmente constituída que leva o nome de “O Castro”. Neste curso ten aproximadamente unhas 90 familias asociadas. A xunta directiva está composta polos seguintes membros:

Presidente	Luis Manuel Brage Varela
Vicepresidente	José Manuel Rodeiro Fraga
Secretaria	Ana Inés Rodríguez Lara
Tesoureira	María José Fero Pena
Vogais	Mercedes Pérez Hermida
	Paula Morgade

Para fomentar as relacións e a comunicación da ANPA co centro continuarase coa reunión mensual o último martes de cada mes co equipo directivo.

4.7. Comisión de coordinación da avaliación de diagnóstico

Estará formada polo director, a xefa de estudos, a xefa do departamento de Orientación e mais os titores de 2º de ESO. As funcións desta comisión serán as establecidas no artigo 5º.2 da Orde do 6 de outubro de 2010 pola que se regula o desenvolvemento da avaliación de diagnóstico na Comunidade Autónoma de Galicia.

5. Plans, proxectos e programas

Para o curso 2013-2014 o IES Mugar dos participará nos seguintes proxectos de innovación educativa e formación do profesorado.

5.1. Fomento da lectura

As principais actuacións de fomento da lectura que involucran a toda a comunidade educativa parten do Plan Lector. Unha das principais medidas que se veñen desenvolvendo desde hai varios cursos é a HORA DE LER. Trátase dun sistema rotatorio entre as seis clases da mañá para os grupos da ESO cunha duración de vinte minutos diarios e coas seguintes condicións:

HORA DE LER

- 1) **Só para ler.** Son *vinte minutos* de lectura non utilizables para realizar outras tarefas (estudar, deberes...).
- 2) **Lectura libre.** Cada un elixirá o que quere ler. O profesor/a pode recomendar lecturas e vixiar o contido das publicacións.
- 3) **Individual e silenciosa.** É importante manter o silencio para permitir a concentración na lectura. Cando o grupo o decida, poderase ler en voz alta.
- 4) Se alguén non quere ler deberá estar calado ata que o profesor lle subministre outras tarefas relacionadas coa lectura ou a escritura.

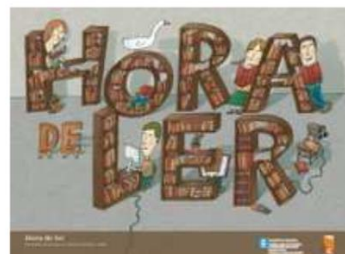

+ CONTA COMIGO

Unha vez á semana, coincidindo coa Hora de Ler, o departamento de Matemáticas organiza unha sesión de cálculo mental.

Plan de Mellora da Biblioteca Escolar

Desde hai varios cursos, a biblioteca do IES Mugar dos está integrada na rede de bibliotecas escolares de Galicia (Proxecto Meiga) e participa dos requisitos para formar parte do Plan de Mellora.

Grazas aos recursos económicos procedeuse nos últimos anos a unha importante renovación do mobiliario, dotación bibliográfica e equipamentos informáticos. A coordinadora do centro dentro do PLAMBE é a profesora Begoña Allegue.

O investimento necesario para o mantemento dos fondos e equipamentos será asumido dentro dos gastos de funcionamento do centro, segundo os criterios da circular remitida pola Consellería de Educación a comezos de curso.

Clubs de lectura

Por sexto ano consecutivo, funcionarán diversos clubs de lectura:

A Boca do Lobo. Formado por alumnado do primeiro ciclo da ESO. O horario de reunión será principalmente os martes, na hora de xantar, de 14:30 a 16:00 horas (déixanse 20 minutos libres antes das clases da tarde). Coordinado pola profesora Begoña Allegue.

We read. Dirixido aos inscritos no programa CUALE de aprendizaxe de linguas estranxeiras. Realizará lecturas en inglés, principalmente álbums ilustrados. Coordinado pola profesora Gabriela Sánchez. O día de reunión será os mércores.

Club de Adultos. Reúne a alumnado de bacharelato, 4.º de ESO, nais e país, profesorado e persoal non docente. Coordinado polo profesor Serafín Álvarez.

5.2. Contratos-Programa

Para contribuír á mellora da calidade do ensino solicitaremos participar nos Contratos-Programa nas modalidades de *Reforzo, orientación e apoio* e *Mellora do nivel de coñecementos para acadar a excelencia*.

Programa de Reforzo, Orientación e Apoio (PROA)

Como no curso pasado, de ser aprobado dentro da modalidade de acompañamento fóra do horario lectivo, desenvolveremos este programa dous días á semana: luns e xoves de 16:00 a 18:00 coa participación de seis docentes do centro coordinados pola profesora Marta González. Os seguintes obxectivos prioritarios son:

- a. Responsabilizar aos alumnos da organización do seu material e da planificación do traballo diario.
- b. Mellorar a fluidez e a comprensión lectora.
- c. Aprender a buscar e seleccionar mellor a información principal.
- d. Escribir diferentes tipos de textos con corrección e adecuación ao contexto.
- e. Dominar as operacións matemáticas básicas e saber aplicarlas á resolución de problemas, xunto co razoamento lóxico.

Programa para o Éxito Escolar na procura da excelencia

Por terceiro curso solicitamos este programa no que participarán arredor de 25 alumnos de ESO, repartidos en dous grupos: un formado polos 2.º ESO, e outro polo de 3.º e 4.º ESO. Os seus obxectivos son:

- a. Crear medidas de atención á diversidade para alumnado con capacidade e interese polo estudio e aproveitar os recursos dispoñibles materiais e humanos orientados á formación.

- b. Consolidar un rendemento académico similar por sexos na ESO.
- c. Mellorar o rendemento académico xeral do centro.
- d. Dar "visibilidade" a aqueles alumnos e alumnas que presentan motivación e interese polo estudio.
- e. Aumentar a implicación do alumnado nas actividades do centro e fomentar a participación das familias e a vinculación co entorno abrindo o programa aos escolares doutros centros do entorno.

Para iso está establecido un programa de actividades impartido por máis dunha docia de profesores do propio instituto. Desenvolverase as tardes dos luns de 16:00 a 18:00 horas. A coordinadora é a profesora Covadonga Rodríguez-Moldes.

5.3. Aprendizaxe de linguas estranxeiras

CUALE

Dentro da oferta educativa do centro inclúense os cursos para a formación complementaria da aprendizaxe de linguas estranxeiras CUALE na materia de Inglés na modalidades A2 con 14 alumnos/as de 4.º ESO e na modalidade B1 con 32 alumnos de bacharelato. Impártense nas tardes dos mércores, En total son seis horas lectivas computadas ao departamento de inglés e coordinadas polas profesoras Gabriela Sánchez e Luz Pardo.

Seccións bilingües

Para o presente curso temos aprobadas tres sección bilingües nos seguintes cursos e materias:

	<u>Número</u>	<u>Profesor/a</u>
1.º ESO..... Educación Física... Sec. Bil. Castelán-Inglés.....	28	...Leticia Ogando
2.º ESO..... Educación Física...Sec. Bil. Castelán-Inglés.....	24	...Leticia Ogando
4.º ESO..... Ciencias Sociais....Sec. Bil. Galego-Inglés.....	13Manuel Pousa
1.º BAC.....Economía.....Sec. Bil. Galego-Ingles.....	12 Carmen Meiriño
TOTAL:		77

Tamén está aprobada a sección bilingüe galego-inglés na materia de xeografía e historia de 3.º ESO que neste curso non contou co número suficiente de alumnos.

Auxiliar de conversa

Está destinada no noso centro s a auxiliar de conversa Nadine Sybil Gibbons, procedente de Escocia. Cumpre un horario de doce horas lectivas en clases de apoio, desdobre e CUALE:

	Luns	Martes	Mércores	Xoves	Venres
8:45 - 9:35					
9:35 - 10:25		1º BAC A			
10:45 - 11:35	2º ESO B	2º BAC B		3º ESO	
11:35 - 12:25	1. ESO B	1º BAC B		4º ESO	
12:45 - 13:35	1º ESO A	2º BAC A	1º BAC A		
13:25 - 14:25					
16:00 / 16:20			CUALE		
16:45 / 17:10			CUALE		

5.4. Proxecto Abalar

Tres aulas nas que se imparten os cursos do primeiro ciclo da ESO están integradas no Proxecto Abalar. Contan co equipamento informático (ordenador e taboleiro dixital) e todos os alumnos de 1.º e 2.º ESO dispoñen dun portátil.

O coordinador Abalar no centro é o profesor Félix Retuerto.

5.5. Plan Proxecta

Neste curso presentamos cinco proxectos:

Parlamento Xove

Título do proxecto: *Proxecto Ágora*

Doce alumnos/as de 3.º e 4.º ESO, 1º e 2º Bac.

Tres profesores coordinados por Ofelia Lubián.

Deportivo de Centro

Título do proxecto: *Estudo e deporte no IES Mugar dos*

Alumnado da ESO

Tres profesores coordinados por Juan Arnott

Rede de Centros Escolares Solidarios

Título do proxecto: *Solidar-IES-dade*

Alumnado da ESO e 1.º BAC.

Catro profesores coordinados por Leticia Ogando.

Terra

Título do proxecto: *Mugardos en catro parroquias*

Alumnado de 4.º ESO.

Tres profesores coordinados por Francisco Canoura.

Correspondentes infantís 3.0

Título do proxecto: *Mugardos directo*

Alumnado Bacharelato e 4.º de ESO.

Tres profesores coordinados por Ofelia Lubián

5.6. Plan de Formación Permanente do Profesorado

Continuamos co PFPP iniciado o curso pasado. Nesta ocasión coa liña de traballo “Integración didáctica das TIC, e no uso para o traballo cooperativo en rede a través de espazos virtuais”.

Están contempladas dúas actuacións nas que participarán máis da metade do claustro:

- Curso “**Uso do Encerado Dixital Interactivo (EDI)**” de dez horas de duración.
- GT “**Traballos por proxectos**”

5.7. Erasmus +

O proxecto do noso centro “*Preventing underachievement. Meeting our students needs*” foi seleccionado para participar dentro da modalidade KA1 do novo Erasmus +. A contía da axuda concedida ascende a **9.245 euros** repartidos entre cinco mobilidades cos seguintes destinos e duración: **República Checa** (7 días); **Austria** (7 días); **Países Baixos** (7 días); **Reino Unido** (9 días) e **Portugal** (7 días). Neste último destino participa como organización socia a Escola Secundária Alfredo dos Reis Silveira, con quen xa establecemos contacto directo este ano por medio da excursión de 1.º BAC.

Cada unha das viaxes ten asignado un **plan de formación** para o docente do noso centro que participe nelas. Dous cursos baseados na aprendizaxe por tarefas e proxectos: *Task-Based Learning* en Praga e *Course for Teachers of Geography at Secondary Level*, en Londres; un seminario de novas tecnoloxías: *Inclusive Learning using iPads and Tablets*, en Viena; e dúas actividades de observación de clases e *Jobshadow* en Portugal e Holanda, respectivamente.

6. Recursos económicos

O orzamento achegado pola Consellería de Educación para o ano 2014 ascendeu a 56.471 euros (859 máis que o curso pasado, pero aínda menos que hai dous cursos cando pasaban dos sesenta mil euros). Procedente do FONDO SOCIAL EUROPEO dispónse de 3.520 euros para o Plan MORA e 1348 euros para o PCPI. O remanente do exercicio anterior foi de 28.436,67 euros nel xa está contabilizados os 950 euros dos Clubs de Lectura e os 8.250 euros dos Contratos-Programa. Existen outros ingresos derivados do uso das instalacións e aparellos do centro (fotocopias, teléfono) que se estiman en 3.500 euros. Recibíronse tamén 372 euros do Equipo de Normalización lingüística.

O volume que dentro deste presuposto supoñen as partidas que obrigatoriamente han ser destinadas a gastos fixos (electricidade, calefacción, teléfono, obras de mantemento, etc.) deixa pouca marxe de manobra para elaborar o plan de xestión económica que precisaría o centro non sendo posible, por exemplo, facer fronte a tódalas actividades organizadas polo profesorado, debendo asumir unha parte do presuposto o propio alumnado. Esta situación fai que nos centros afastados das cidades, como o IES Mugardos, o alumnado non estea en igualdade de condicións que os das cidades xa que a carga económica asociada a certas actividades (asistencia a exposicións, teatros,...) impide ás veces acudir ás mesmas.

A crise pola que estamos pasando obriga a aplicar restricións nos gastos e posiblemente á limitación de actividades.

Documento 2

HORARIO XERAL

1. Calendario escolar

O calendario escolar é o establecido pola Consellería de Educación segundo a Orde do de 13 de xuño de 2014 pola que se aproba o calendario escolar para o curso 2012-2013, nos centros escolares sostidos con fondos públicos.

Os festivos locais do Concello de Mugarodos son o 7 de xaneiro (S. Xián) e o 21 de maio (Voto de Chanteiro); estes dous días serán polo tanto non lectivos. Ao cadrar o primeiro deles en período vacacional, o Consello Escolar solicitou da Xefatura Territorial como día non lectivo do centro o 25 de maio.

2014																											
L	M	M	X	V	S	D	L	M	M	X	V	S	D	L	M	M	X	V	S	D	L	M	M	X	V	S	D
SETEMBRO							OUTUBRO							NOVEMBRO							DECEMBRO						
1	2	3	4	5	6	7	6	7	8	9	10	11	12	3	4	5	6	7	8	9	1	2	3	4	5	6	7
8	9	10	11	12	13	14	13	14	15	16	17	18	19	10	11	12	13	14	15	16	8	9	10	11	12	13	14
15	16	17	18	19	20	21	20	21	22	23	24	25	26	17	18	19	20	21	22	23	15	16	17	18	19	20	21
22	23	24	25	26	27	28	27	28	29	30	31			24	25	26	27	28	29	30	22	23	24	25	26	27	28
29	30																			29	30	31					

2015																												
L	M	M	X	V	S	D	L	M	M	X	V	S	D	L	M	M	X	V	S	D	L	M	M	X	V	S	D	
XANEIRO							FEBREIRO							MARZO							ABRIL							
			1	2	3	4							1	2	3	4	5	6	7	8				1	2	3	4	5
5	6	7	8	9	10	11	2	3	4	5	6	7	8	9	10	11	12	13	14	15	6	7	8	9	10	11	12	
12	13	14	15	16	17	18	9	10	11	12	13	14	15	16	17	18	19	20	21	22	13	14	15	16	17	18	19	
19	20	21	22	23	24	25	16	17	18	19	20	21	22	23	24	25	26	27	28	29	20	21	22	23	24	25	26	
26	27	28	29	30	31		23	24	25	26	27	28		30	31						27	28	29	30				
MAIO							XUÑO																					
				1	2	3	1	2	3	4	5	6	7															
4	5	6	7	8	9	10	8	9	10	11	12	13	14															
11	12	13	14	15	16	17	15	16	17	18	19	20	21															
18	19	20	21	22	23	24	22	23	24	25	26	27	28															
25	26	27	28	29	30	31	29	30																				

Setembro	1, 2, 3, 4	Probas correspondentes á convocatoria extraordinaria do curso 2013/2014
	10	Comezo das clases no 2º ciclo de educación infantil, educación especial e educación primaria e nos centros que imparten exclusivamente ensinanzas artísticas superiores
	15	Comezo das clases na ESO, Bacharelato, FP e ensinanzas de réxime especial
Outubro	31	Día non lectivo. Día do Ensino
Decembro	8	Día non lectivo. Día da Inmaculada Concepción
	22, 23, 24, 25, 26, 27, 28, 29, 30, 31	Vacacións de Nadal
Xaneiro	1, 2, 3, 4, 5, 6, 7	Vacacións de Entroido
Febreiro	16, 17, 18	Vacacións de Entroido
Marzo	20	Día non lectivo. Festa laboral propia da Comunidade Autónoma de Galicia
Marzo	30,31	Vacacións de Semana Santa
Abril	1, 2, 3, 4, 5, 6	Vacacións de Semana Santa
Maio	1	Día non lectivo. Festa do traballo
Xuño	19	Remate das clases no 2º ciclo de educación infantil, educación especial, educación primaria, educación secundaria obrigatoria, bacharelato e formación profesional.

1.1. Calendario de avaliacións e outras reunións

SETEMBRO

CCP e Claustro.....Luns, 8
 Claustro.....Luns, 15
 Recepción ás familias..... Martes, 16 (18:30 h)
 Comezo das clases: 15 (ESO,BAC), 22 (ESA)
 CE (Extraordinario).....Antes do 30
 ANPA..... Martes, 30

OUTUBRO

Avaliación inicial.....Luns, 13
 Recepción titoría-familias...Martes, 14
 CCP.....Venres, 17
 Claustro.....Xoves, 23
 CE.....Martes, 28
 ANPA.....Martes, 21

NOVEMBRO

1.º Aval. (ESA-2.º PCPI).....Luns, 17
 CCP.....Venres, 14
 ANPA.....Martes, 18

DECEMBRO

1.º Aval. (2.º BAC).....Xoves, 4
 CCP.....Venres, 12
 ANPA.....Martes, 9
1.º Aval. (ESO; 1ºBAC)
Luns 15 e mércores. 17.....68 días lectivos

XANEIRO

CCP.....Venres, 16
 Claustro.....Xoves, 29
 CE.....Xoves, 29
 ANPA.....Martes, 13
 Recepción titoría-familias...Martes, 27

FEBREIRO

2.º Aval (ESA-2.º PCPI).....Mércores, 4
 CCP.....Venres, 6
 ANPA.....Martes, 10

MARZO

2.ª Aval. (2.º BAC).....Xoves, 12
 CCP.....Venres, 13
 ANPA.....Martes, 17

2.º Aval. (ESO; 1ºBAC)
Mércores. 25 e xoves 26....53 días lectivos

ABRIL

1ª.Aval. (ESA-2.º PCPI).....Luns, 20
 CCP.....Venres, 14
 Claustro.....Xoves, 16
 CE.....Xoves, 16
 ANPA.....Martes, 28

Recepción titorías-familias.....

MAIO

Pendientes.....Semana do 4 ao 8
 CCP.....Venres, 15
 Aval. Extraordinaria ESA.....Luns, 18
 ANPA.....Martes, 12

AVAL. FINAL 2.º BAC
Adoita cadrar sobre o 20.... 30 días lectivos ~~aprox~~

XUÑO

CCP.....Venres, 5
 ANPA.....Martes, 2

AVAL. ORDINARIA...A partir do 19
52 días lectivos

Claustro.....Venres, 26
 CE.....Luns, 29

FESTIVO DO CENTRO: 25 de maio

2. Horario escolar

O horario escolar do centro é o seguinte:

Horario de ESO e Bacharelato:

Mañás de luns a venres..... 08:45 a 14:25.

Tarde do martes.....16:20 a 18:00.

Horario de 2º PCPI e ESA:.

Tardes do luns, martes, mércores e xoves...16:00 a 20:00

Existen dous recreos diarios de 20 minutos, o primeiro de 10:25 a 10:45 e o segundo de 12:25 a 12:45. Á súa vez, a quenda da tarde realiza un recreo de 15 minutos.

Os horarios do profesorado e dos distintos grupos foron confeccionados, seguindo as instrucións do 1 de agosto de 1997 (DOG do 2 de setembro) sobre organización das actividades docentes, de xeito que o alumnado non teña horas intermedias libres.

As clases de Bacharelato e da ESO distribúense en 6 períodos lectivos pola mañá, de luns a venres (8:45 a 14:25) e 2 períodos lectivos a tarde do martes (16:20 a 18:00), ata completar un total de 32 períodos.

As clases de ESA distribúense en 5 períodos lectivos pola tarde, de luns a xoves (16:00 a 20:00) ata completar un total de 20 sesións lectivas. No primeiro cuadrimestre, 2.º PCPI completará horario os venres de 8:45 a 10:25.

Existen outras actividades que se desenvolven en horario de tarde como o programa CUALE para aprendizaxe do Inglés nas tardes dos mércores en horario de 16:15 a 18:45h.

Os clubs de lectura adoita utilizar a tarde dos martes de 14:30 a 16.20.

As reunións do Claustro e Consello Escolar teñen lugar, preferentemente, as tardes dos xoves.

Horario de verán

No verán o centro permanece aberto ao público os meses de xullo e agosto, en horario de 9:30 a 13:30 horas.

2.1. Gardas de transporte

O equipo directivo estase a responsabilizar do tempo dedicado ao transporte tanto ao inicio das actividades -a partir das 8:30- como ao remate das mesmas, ata que sae o transporte.

2.2. Gardas de clase

En cada momento en que o centro ten actividade lectiva existe un horario de gardas de xeito que un ou dous profesores/as exercen esta tarefa segundo as indicacións do ROC e as Normas de organización e Funcionamento do centro.

HORARIO DE GARDAS

	LUNS	MARTÉS	MÉRCORES	XOVES	VENRES
1ª	VALENTÍN	MARA	POUSA	BARCIA	SANTIAGO
2ª	SANTIAGO	ANA	MAYOBRE	SANTIAGO	SANTIAGO
1ª RECREO					
3ª	MUNDO FRANCISCO	SANTIAGO FRANCISCO	GABRIELA	SANTIAGO	SANTIAGO
4ª	CARMEN	SANTIAGO	SANTIAGO	MARTA	FRANCISCO MAYTE
2ª RECREO					
5ª	OLGA FRAGA	MARTA	ANA	SANTIAGO	MAYTE
6ª	COVADONGA	LETICIA	VALENTÍN	MARA	TERESA
TARDE					
7ª		POUSA			
8ª		OLGA CABALAR			

2.3. Gardas de dirección

	Luns	Martes	Mércores	Xoves	Venres
8:45 - 9:35	LUZ	SERAFÍN	RAFA	Todos en clase	JESÚS
9:35 - 10:25	SERAFÍN; LUZ	SERAFÍN	RAFA; OFELIA	SERAFÍN; LUZ	OFELIA; RAFA
10:45 - 11:35	Todos en clase	SERAFÍN; RAFA	REUNIÓN DIRECCIÓN	LUZ; RAFA	OFELIA; JESÚS; RAFA
11:35 - 12:25	SERAFÍN; RAFA	OFELIA	SERAFÍN; LUZ; JESÚS	LUZ; RAFA	SERAFÍN; JESÚS
12:45 - 13:35	SERAFÍN; OFELIA; LUZ	RAFA	JESÚS	OFELIA	LUZ
13:25 - 14:25	Rafa en AD	LUZ	LUZ; JESÚS	RAFA	SERAFÍN
16:00 / 16:20	Jesús en clase	RAFA	Luz en clase	Jesús en clase	
16:45 / 17:10	JESÚS	RAFA	Luz en clase	Jesús en clase	
17:30 / 18:00	JESÚS	Jesús en clase		Jesús en clase	
18:30 / 19:15	JESÚS	Jesús en clase		Jesús en clase	
19:15 / 20:00		Jesús en clase		Jesús en clase	

2.4. Gardas de recreo

GARDAS DE RECREO

	LUNS	MARTES	MÉRCORES	XOVES	VENRES
1º RECREO	SANTIAGO	SANTIAGO	SANTIAGO	SANTIAGO	SANTIAGO
2º RECREO	LUZ	SANTIAGO	SANTIAGO	SANTIAGO	SANTIAGO

Estas períodos complementáanse coas gardas de pavillón durante os recreos que leva a cabo o departamento de Educación Física.

2.6. Horario e gardas de biblioteca

A biblioteca está aberta durante todo o horario lectivo se ben nas horas intermedias, para utilizala, de non haber ningún profesor/a responsable, debe ser requirida a presenza dun profesor de garda. A profesora de Grego, Begoña Allegue é a encargada da biblioteca dedicándolle as súas horas complementarias.

GARDAS DE BIBLIOTECA

	LUNS	MARTES	MÉRCORES	XOVES	VENRES
1º RECREO	TELMO	MAYTE	CABALAR	MAYTE	ANA
2º RECREO	TELMO	MAYTE	CABALAR	ANA	MAYTE

Ademais, outros membros do Equipo da Biblioteca encárganse das gardas de biblioteca durante os recreos e contémpase a existencia de gardas de biblioteca noutros momentos para labores bibliotecarios.

2.7. Atención á diversidade

HORARIO DE ATT. DIVERSIDADE

	LUNS	MARTES	MÉRCORES	XOVES	VENRES
1ª	OLGA RECIO		OLGA CAB	Mª JOSÉ	
2ª	ISABEL	ARNOTT	TELMO	OFELIA	CARMEN
1º RECREO					
3ª	FÉLIX	POUSA	MAYOBRE	OLGA FRAGA	OLGA CAB
4ª	PILAR	COVADONGA	CARMEN	ELSA Mª	MARTA
2º RECREO					
5ª	VALENTÍN	TERESA	MUNDO	MAYTE	GABRIELA
6ª	RAFA	FRANCISCO	LUZ	ELSA Mª	JESÚS
TARDE					
7ª		JESÚS			
8ª		SERAFÍN			

3. Horario de atención ao público da secretaría

O horario de atención ó publico da secretaría é dende as 9:30 ata as 14:00 horas.

4. Horario do persoal de limpeza

O persoal de limpeza está formado por tres traballadores, un deles a media xornada. O seu horario laboral desenvólvese pola tardes, das 14:30 ata as 22:00 horas, de maneira que interfira o menos posible coas actividades docentes. A media xornada chega ata as 18:15 horas.

Documento 3

ORGANIZACIÓN DE SERVICIOS COMPLEMENTARIOS

1. Transporte escolar

Existen dúas rutas de transporte que teñen os seguintes itinerarios:

Ruta nº 1: Pedreira
 O Penedo
 A Cañota
 Escolas
 Boado
 Mugardos (especial)

Ruta nº 2:
 Rilo
 Pedrós
 Franza
 Gallada
 Gasolineira (autorizada este curso)
 San Xoán
 Barracido

Empregan estas liñas en total 75 alumnos/as de ESO (e bacharelato con autorización) Porén, ademais destas dúas rutas existe outro autobús, non xestionado pola consellería, que realiza unha ruta polo concello de Ares. Transporta diariamente uns 65 alumnos, principalmente de bacharelato.

Deste xeito, aproximadamente dous terzos do alumnado necesita estes servizos de transporte realizado pola empresa ARRIVA.

2. Cafetería

A concesión desta cafetería foi adxudicada por un ano a Yéssica García Varela, DNI 46677643T, logo do proceso de selección desenvolvido antes do comezo do curso. O alumnado pode usar os servizos da cafetería nos recreos.

3. Taquillas

O alumnado dispón de taquillas que pode solicitar a principios de curso facéndose responsable da súa conservación e bo uso.

As taquillas teñen un aluguer anual e a chave das mesmas debe ser devolta e en bo estado ao remate do curso.