



**Programación Xeral Anual
(PXA)
2017-2018**

IES de Mugardos

Rúa do Cristo s/n
15620 MUGARDOS

Tel.: 881 938 200
ies.mugardos@edu.xunta.es

Documento I: *Plan Xeral*

1. O centro
 - 1.1. Oferta educativa
 - 1.2. Alumnado
 - 1.3. Profesorado
 - 1.4. Persoal non docente
2. Resultados do curso anterior
 - 2.1. ESO
 - 2.2. Bacharelato
 - 2.3. ESA
 - 2.4. Outros: evolución histórica, PAU
3. Plan de mellora de resultados
4. Obxectivos
5. Organización
 - 5.1. Órganos de goberno unipersoais
 - 5.2. Órganos colexiados
 - 5.2.1 Consello Escolar
 - 5.2.2. Claustro
 - 5.2.3. Comisión de Coordinación Pedagóxica
 - 5.3. Titorías
 - 5.4. Departamentos e Equipos Docentes
 - 5.4.1. Departamento de Orientación
 - 5.4.2. Equipo da Biblioteca
 - 5.4.3. Equipo de Dinamización Lingüística
 - 5.4.4. Dinamizacións
 - 5.5. Xunta de Delegados/as
 - 5.6. ANPA "O Castro"

Documento II: *Horarios*

6. Calendario escolar
 - 6.1. Calendario de avaliacións e reunións
7. Horario xeral do IES
 - 7.1. Horario lectivo
 - 7.2. Dispoñibilidade de uso das instalacións para o alumnado.
 - 7.3. Dispoñibilidade de uso das instalacións para a comunidade educativa.
 - 7.4. Horario de verán
8. Gardas do profesorado
 - 8.1. Gardas de clase
 - 8.2. Atención ao alumnado transportado
 - 8.3. Gardas de recreo, biblioteca e pavillón
 - 8.4. Atención á diversidade
8. Horario de secretaría
9. Horario do persoal non docente

Documento III: *Servizos complementarios*

10. Transporte escolar
11. Cafetaría

Documento I: Plan Xeral

1. O centro



IES de Mugar dos

Rúa do Cristo s/n
15620 MUGARDOS

Tel.: 881 938 200
ies.mugar dos@edu.xunta.es

1.1. Oferta educativa

Ensinanza	Plan	Réxime
Ciclos formativos	Plan LOMCE	Réxime xeral-ordinario
Formación Profesional Básica		
Agroxardinaría e composicións florais		
Educación secundaria obrigatoria		
Bacharelato		
Ciencias		
Humanidades e ciencias sociais		
Educación secundaria para persoas adultas		Réxime de adultos

Por primeira vez no centro, impartirase o primeiro curso do ciclo formativo de FP Básica “*Agroxardinaría e composicións florais*” que completará a súa oferta formativa o vindeiro curso.

A isto cómpre engadirle o denominado programa CUALE de aprendizaxe de linguas estranxeiras (inglés) nos niveis A2 e B1.

1.2. Alumnado

O número de matriculados no curso 2017-2018 é de 240 alumnos repartidos do seguinte xeito:

CURSO 2017-2018							
		Homes	Mulleres	Totais			
ESO	1.º ESO - A	20	11	9	40	Curso 2016-2017: 116 Curso 2015-2016: 115 Curso 2014-2014: 116 Curso 2013-2014: 119 Curso 2012-2011: 118	
	1.º ESO - B	20	12	8			
	2.º ESO -A	15	5	9			30
	2.º ESO -B	15	7	7			
	3.º ESO	26	7	19			26
4.º ESO	24	11	13	25			
FP Básica I		10	7	3	9		10
Bacharelato	1.º BAC-A	23	7	16	49		Curso 2016-2017: 99 Curso 2015-2016: 113 Curso 2014-2014: 105 Curso 2013-2014: 82 Curso 2012-2011: 79
	1.º BAC-B	26	14	12			
	2.º BAC-A	31	18	13	41		
	2.º BAC-B	10	3	7			
Adultos	ESA I - II	-	-	-	19	Curso 2016-2017: 25 Curso 2015-2016: 20 Curso 2014-2014: 34 Curso 2013-2014: 34 Curso 2012-2011: 17	
	ESA III -IV	19	11	8			
CUALE		A2_20__		B1_20__			240

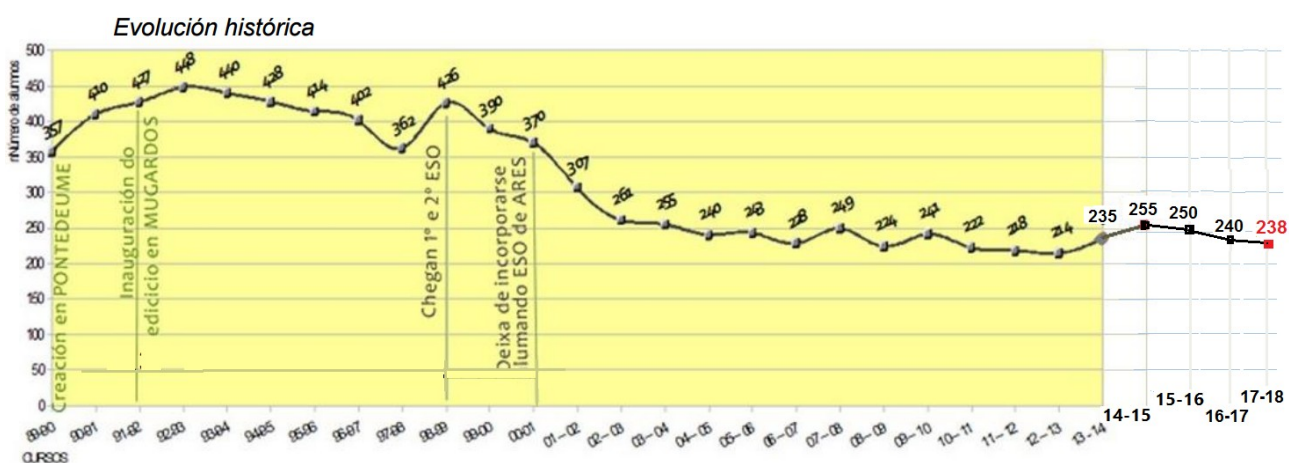

1.3 Profesorado

O claustro do IES de Mugar dos no curso 2017-2018 está formado por 33 membros, distribuídos nos seguintes corpos administrativos: 2 catedráticas de ensino secundario; 28 profesores de ensino secundario; 1 mestra; 1 profesor de relixión católica; e por primeira vez, 1 profesora técnica de FP. O mesmo que o curso pasado, non contamos polo momento cos servizos da auxiliar de conversa en inglés que tiñamos asignada. Manifestamos o noso interese en recuperala para o vindeiro curso.

Claustro 2017-2018	
Alleque Rodríguez, Beqoña	González Pérez, Marta Luz
Álvarez Rodríguez, Serafín	Laço Santamaría, Rafael
Barcia Díaz, José	Lubián Dubra, María Ofelia
Bernabéu García, María del	Martínez Millán, David
Cabalar Fernández, Olqa M.	Mayobre Antón, José Luis
Calvo Adega, María Pilar	Meiriño González, María Carmen
Calvo Díaz, María Isabel	Oqando López, Leticia
Canoura Quintana, Francisco	Otero Domínguez, Beatriz
Cotelo Suárez, Santiago	Pardo Orosa, María Luz
de Paz de Luis, Telmo	Recio Sánchez, María Olqa
Fernández Anca, Rita María	Retuerto Franco, Félix
Fernández Uría, Carlos	Rodríguez Álvarez, María Esther
Fuciños Asorey, Paula	Rodríguez-Moldes Rey, María
Fuciños Calle, Patricia	Sánchez Cortizas, María Gabriela
Gómez Díaz, Pablo	Seoane Sánchez, María Isabel
Gonçalves García, Adán	Vázquez García, Estefanía
González Fernández, Ana María	

A principios de curso xubiláronse os profesores Jesús Conde Lourido e Edmundo López Saavedra. Estas e outras xubilacións de anos pasados aumentaron o número de interinos e substitutos. Con todo, segue a ser un claustro estable: 25 con destino definitivo, 1 en prácticas, 1 contratado (relixión) e 5 interinos.

En canto á distribución xeográfica, seis residen nos concellos de Mugar dos (3) e Ares (4); seis na cidade da Coruña ou arredores como Betanzos (2), Cullerdo (2), Cambre (1); e a maioría restante na comarca de Ferrolterra: Ferrol (3), Fene (1), Pontedeume (3) e Cabanas (1).

Por sexos, o número de profesoras é de 21 (64%) e de profesores 12 (36%).

Por idade, entre os 29 do máis novo e os 64 do maior, a media sitúase nos 45 anos, aproximadamente.

Entre outras moitas calidades é un claustro activo, solidario e comprometido, capaz de organizar e participar en moitas actividades demostrando eficiencia e capacidade para afrontar tarefas en equipo. As relacións entre compañeiros son cordiais e o ambiente de traballo, agradable. Recalcamos especialmente a dispoñibilidade de todo o profesorado para colaborar coas tarefas do centro e co equipo directivo.

1.4. Persoal non docente

O centro mantén no seu cadro de persoal unha praza de administrativo, dúas de conserxes e tres limpadoras (dúas laborais fixas e outra contratada a media xornada). José Antonio Castro Guerra ocupa a vivenda do centro.

2. Resultados académicos do curso anterior

Tras a avaliación extraordinaria de setembro, estes foron os resultados globais do curso 2016-2017.

		Promocionan	Promoción Obrigatoria	Repiten
1.º ESO	Mulleres ⁽¹³⁾	12 (92%)	-	1
	Homes ⁽¹⁷⁾	12 (70%)	-	5
		24	-	6 (20%)
		24 (80%)		

		Promocionan	Promoción Obrigatoria	Repiten
2.º ESO	Mulleres ⁽²⁰⁾	16 (80%)	-	4
	Homes ⁽¹¹⁾	6 (55%)	-	5
		22	-	9* (29%)
		22 (71%)		

* 5 derivados a FP Básica

		Promocionan	Promoción Obrigatoria	Repiten
3.º ESO	Mulleres ⁽¹⁷⁾	12 (71%)	1	4
	Homes ⁽¹³⁾	9 (69%)	-	4
		21	1	8* (27%)
		22 (73%)		

* 4 derivados a FP Básica

		Titulan	Con 1 ou 2 suspensas	Repiten
4.º ESO	Mulleres ⁽¹³⁾	12 (92%)	1	0
	Homes ⁽¹²⁾	7 (58%)	2	3
		19	3	3 (12%)
		22 (88%)		

		PROMOCIONAN		NON PROMOCIONAN	
		Hum-CC.SS	Ciencia-Tec	Huma-CC.SS	Ciencia-Tec.
1.º BAC	Mulleres (12 + 7)	9	6	3	1
	Homes (12 + 10)	9	7	3	3
		31 (76%)		10 (24%)	

		PROMOCIONAN		NON PROMOCIONAN	
		Hum-CC.SS	Ciencia-Tec	Huma-CC.SS	Ciencia-Tec.
2.º BAC	Mulleres (16 + 10)	14	8	2	2
	Homes (14 + 13)	9	11	5	2
		42 (79%)		11 (20%)	

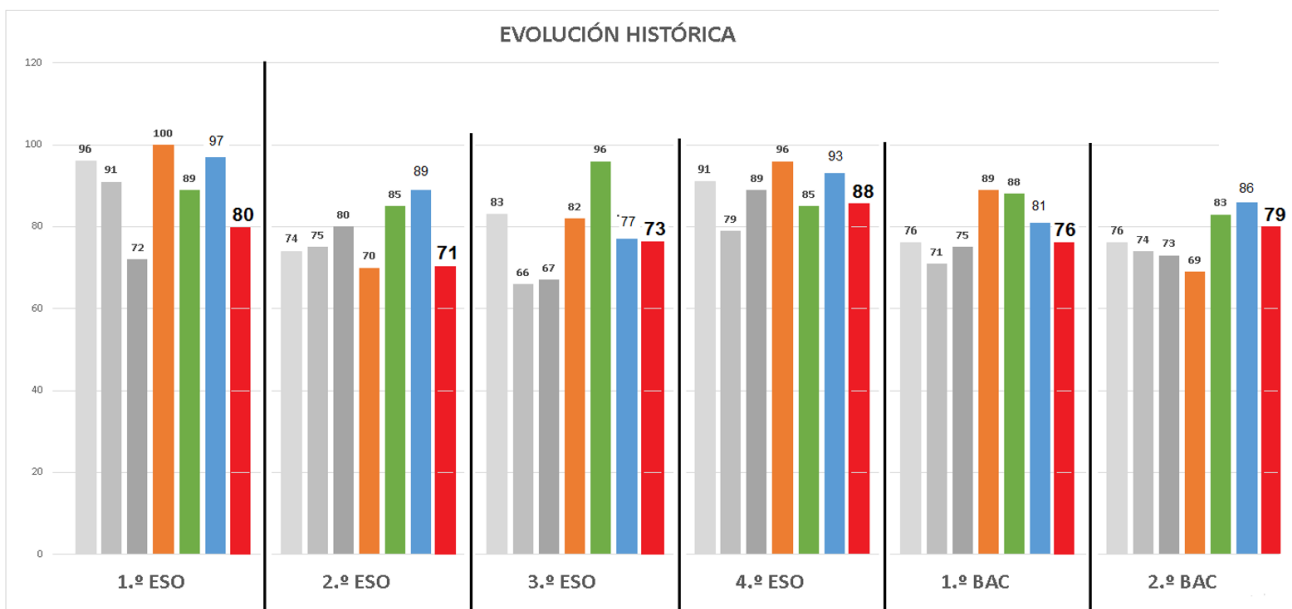

Media: **89%** **77%** **77%** **89%** **79%** **77%**

Éxito escolar... ESO: 83%
BAC: 78%

3. Plan de mellora de resultados académicos

Organización de centro	Encargado	Temporalización
<ul style="list-style-type: none"> Planificación de calendarios trimestrais de exames finais. 	Xefatura de Estudos Titorías	Principio de curso. Comezo de cada trimestre.
<ul style="list-style-type: none"> Fortalecer as medidas de atención á diversidade: Reforzos, exención de 2.º lingua estranxeira, desdobres, adaptacións curriculares, PROA... 	Orientación Xefatura de Estudos Profesores	Curso
<ul style="list-style-type: none"> Aplicar o Plan de Convivencia e mais o Plan de Acción Titorial para reducir todo o posible conflictividade, principalmente nos cursos iniciais da ESO. 	Xefatura de Estudos Orientación Titorías Xunta de Delegados/as	Curso

Metodoloxía docente	Encargado	Temporalización
<ul style="list-style-type: none"> Reflexión e cambios nos criterios de cualificación: potenciar a avaliación do traballo na aula. 	Departamentos	Principio de curso: programacións
<ul style="list-style-type: none"> Traballo por proxectos e avaliación de competencias clave 	Profesores	Un proxecto por trimestre. Proxecto de centro
<ul style="list-style-type: none"> Formación do profesorado: xestión de aula, convivencia e atención á diversidade 	Profesores Plan de Formación Permanente do Profesorado	Curso

Colaboración coas familias	Encargado	Temporalización
<ul style="list-style-type: none"> Potenciar a comunicación: <ul style="list-style-type: none"> - Presencial: horario de atención a pais e nais. - Dixital: lista de correo, Abalar-móbiles, páxina web... 	Titorías Profesores Xefatura de Estudos	Curso

4. Liñas de traballo: accións e medidas

Como centro de ensino público, recollemos no noso ideárium as seguintes metas:

- Conseguirmos unha ensinanza de calidade, é dicir, que teña como parámetros a relevancia, a eficacia, a eficiencia e a equidade.
- Conseguirmos a formación do alumnado no respecto aos dereitos e liberdades fundamentais e no exercicio da tolerancia e respecto dentro dos principios democráticos de convivencia.

Con estas referencias recollidas no Proxecto Educativo de Centro (PEC), concretamos as seguintes liñas xerais de traballo para o curso 2017-2018

1. Atención á diversidade.

- 1.1. Axudar ao alumnado con necesidades e reforzo, orientación e apoio.
- 1.2. Propiciar o cambio de modelo do alumnado na procura da excelencia.

Accións:

- Desdobres nos grupos de 1.º e 2.º ESO e nas posibles de 3.º ESO.
- Implantación do ciclo formativo FP Básica “*Agroxardinaría e composicións florais*”.
- Reforzo de lingua para o alumnado exento de 2LE-Francés en 1.º e 2.º ESO.
- Contratos-Programa:
 - Reforzo, Orientación e Apoio (PROA).
 - Mellora do nivel de coñecementos para acadar a excelencia.

2. Convivencia.

- 2.1. Xestionar a resolución de conflitos mediante a participación do alumnado.
- 2.1. Realizar actuacións para a igualdade e a coeducación

Accións:

- Programa de mediadores e apadriñamento.
- Comisión da convivencia.
- Xunta de delegados/as.
- Enquisa sobre o grao de satisfacción do alumnado.
- Contrato-Programa sobre a igualdade e convivencia.

3. Fomento da lectura.

- 3.1. Mellorar os índices lectores do alumnado.

Accións:

- Programa de Mellora da Biblioteca Escolar.
- Plan Anual de Lectura.
- HORA DE LER.
- Clubs de lectura.
- Biblioboletins informativos.

4. Plurilingüismo.

4.1. Fomentar o uso na vida académica de todas as linguas con presenza no centro en xeral, e do galego en particular.

4.2. Promocionar o estudo de linguas estranxeiras.

Accións:

-Addenda do Proxecto Lingüístico de Centro.

-Actividades do EDL.

-Programa CUALE: un grupo de A2 e outro de B1.

-Seccións bilingües.

-Auxiliar de conversa: concedido este curso e non presentado a comezos de curso.

5. TIC

5.1. Manter a actualización permanente do centro nas novas tecnoloxías.

Accións:

-Proxecto E-dixgal (1.º e 2.º ESO)

-Presenza en internet:

 Webs dinámicas (Drupal, Moodle, Coppermine)

 Redes sociais: Facebook, Canle YouTube.

- Mellora das instalacións e equipamento.

6. Actividade física e hábitos saudables

6.1. Fomentar a actividade física e adopción dun estilo de vida activo que combata a tendencia ao sedentarismo.

6.2. Traballar de forma asociada e participativa con todas as institucións, asociacións, entidades e movementos sociais con capacidade para influír na mocidade.

Accións:

- Proxecto Deportivo de Centro.

- Deporte Escolar.

- **Premio Estudo e Deporte.**

- Adhesión á declaración de Galicia Saudable.

- Promoción de estilo de vida saudable: materia de libre configuración en 1.º ESO.

- Actividade física e hábitos saudables: materia de libre configuración en 2.º bac.

7. Relación coas familias.

6.1. Implicar as familias na vida académica e actividades do centro

Accións:

-Reunións mensuais coa ANPA.

- Encontros trimestrais cos titores e as familias.
- Presenza en internet.
- Aplicación *Abalar Móbil*.

8. Formación do profesorado.

7.1. Propiciar cambios metodolóxicos na práctica docente a través de programas de innovación educativa e a formación permanente do profesorado.

Accións:

-Plan de Formación Permanente do Profesorado. (Ver Programa de Formación do Profesorado)

- Plan Proxecta:

Plan Deportivo de Centro... Coordinado por Leticia Ogando e a participación de dúas docentes máis.

4. Obxectivos

Consonte aos puntos anteriores establecemos os seguintes obxectivos específicos para o curso 2017-2018 coa colaboración indispensable da comunidade educativa:

OBXECTIVO 1 Mellora xeral dos resultados académicos.

OBXECTIVO 2 Implantación do ciclo de Formación Profesional Básica “*Agroxardinaría e composicións florais*”.

OBXECTIVO 3 Incorporación ao proxecto E-dixgal: introdución do libro dixital (1º. e 2.º ESO).

OBXECTIVO 4 Mantemento do edificio e instalacións.

OBXECTIVO 5 Proxecto de centro centrado na conmemoración do 50 aniversario de maio do 68: “*Revolución e utopía*”.

5. Organización

5.1. Órganos de goberno unipersoais

Tras o vencemento do primeiro período de catro anos na dirección (2013-2017), o director solicitou a renovación e o proxecto de dirección foi aprobado por outro período de catro anos. Desde xeito, tras a renovación das xefaturas de estudos, o actual equipo directivo nomeado para os seguintes catro curso (2017-2021) quedou finamente composto polos seguintes membros:

DIRECTOR

Serafín Álvarez Rodríguez

VICEDIRECTOR

Francisco Canoura Quintana

XEFA DE ESTUDOS

David Martínez Millán

XEFE DE ESTUDOS (Adultos)

José Luis Mayobre Antón

SECRETARIO

Rafael Lago Santamaría

5.2. Órganos de goberno colexiados

5.2.1. Consello Escolar

PRESIDENTE

Serafín Álvarez Rodríguez

SECRETARIO

Rafael Lago Santamaría

XEFES DE ESTUDOS

David Martínez Millán

José Luis Mayobre Antón

REPRESENTANTES DO PROFESORADO (7)

Begoña Allegue Rodríguez

Carmen Meriño González

Telmo de Paz de Luis

Francisco Canoura Quintana

Rita Fernández Anca

José Barcia Diaz

- Vacante

REPRESENTANTES DO ALUMNADO (4)

Alba Pérez López

Iago Rodríguez-Moldes Varela

Dielo López Rivera

- Vacante

REPRESENTANTES DOS PAIS E NAIS (2)

Domingo Rubianes

Amelia Sordo Pita

REPRESENTANTE DA ANPA “O CASTRO”(1)

Luís Manuel Brage Varela

REPRESENTANTE DO PERSOAL NON DOCENTE (1)

Raquel Díaz Garrote

REPRESENTANTE DO CONCELLO (1)

Dora Saavedra Marcos

5.2.2. Claustro docente

As características do claustro están descritas no apartado “profesorado”.

5.2.3. Comisión de coordinación pedagóxica (CCP)

A CCP convocarase como mínimo unha vez ao mes.

5.3. Tutorías

Os tutores/as de ciclo teñen reunións semanais coa orientadora para planificar o traballo, analizar a marcha dos grupos e organizar actividades. Ademais, a hora presencial de tutoría por cursos da ESO están en conexión.

Para facilitar a comunicación entre o centro e as familias están previstas varias reunións seguindo o calendario de avaliacións. A primeira reunión correspondente á avaliación inicial será no mes de outubro.



Horario de atención a nais e pais Curso 2017-2018

TUTORÍAS	DOCENTE	Departamento	HORA *
1.º ESO A	Adán Gonçalves García	<i>Bioloxía e xeoloxía</i>	Mércores, 10:45 – 11:35
1.º ESO B	Paula Fuciños Asorey	<i>Matemáticas</i>	Venres, 11:35 – 12:45
2.º ESO A	Patricia Fuciños Calle	<i>Lingua galega</i>	Xoves, 9:35-10:25
2.º ESO B	Esther Rodríguez Álvarez	<i>Tecnoloxía</i>	Mércores, 10:45 – 11:35
3.º ESO	Luz Pardo Orosa	<i>Inglés</i>	Martes, 12:45 – 13:35
4.º ESO	Carlos Fernández Uría	<i>Lingua castelá</i>	Mércores 12:45 – 13:35
FPB Agroxardinaria	Beatriz Otero Domínguez	<i>Produción de cultivos</i>	Martes, 10:45-11:35
1.º BAC A	Ofelia Lubián Dubra	<i>Filosofía</i>	Mércores, 9:35-10:25
1.º BAC B	Carmen Bernabéu García	<i>Física e Química</i>	Xoves, 10:45 – 11:35
2.º BAC A	Telmo de Paz de Luis	<i>Lingua castelá</i>	Martes, 11:35-12:25
2.º BAC B	Pilar Calvo Adegá	<i>Inglés</i>	Luns, 12:45 – 13:35
III-IV ESA	José Luis Mayobre <i>(Xefe de Estudos ~Adultos)</i>	<i>Matemáticas</i>	Venres, 8:45 – 9:35
CITA TELEFÓNICA 881 93 82 00	Begoña Allegue Rodríguez	<i>Grego ~Biblioteca</i>	Mércores, 12:45-13:35
	Serafin Alvarez Rodríguez <i>(Director)</i>	<i>Lingua Galega</i>	Xoves, 12:45-13:35
	José Barcia Díaz	<i>Tecnoloxía</i>	Mércores, 8:45 – 9:35
	Olga Cabalar Fernández	<i>Música ~EDL</i>	Martes, 11:35-12:25
	Francisco Canoura Quintana <i>(Vicedirector)</i>	<i>Xeografía e Historia</i>	Luns, 9:35 – 10:25
	Santiago Cotelo Suárez	<i>Relixión católica</i>	Xoves, 10:45-11:35
	Rita Fernández Anca	<i>Pedagogía Terapéutica</i>	Martes, 11:35 – 12:25
	Pablo Gómez Díaz	<i>Matemáticas</i>	Mércores, 11:35 – 12:25
	Ana González Fernández	<i>Lingua castelá</i>	Martes, 10:45-11:35
	Marta González Pérez	<i>Educación Plástica</i>	Venres, 12:45 – 13:35
	Rafael Lago Santamaría <i>(Secretario)</i>	<i>Latín</i>	Venres, 9:35 – 10:25
	David Martínez Millán <i>(Xefe de Estudos)</i>	<i>Xeografía e historia</i>	Mércores, 11:35 – 12:25
	Mara Meiriño González	<i>Economía</i>	Venres, 11:35 – 12:25
	Leticia Ogando López	<i>Educación Física</i>	Martes, 11:35 – 12:25
	Mª. Olga Recio Sánchez	<i>Francés</i>	Venres, 12:25 – 13:35
	Félix Retuerto Franco	<i>Bioloxía e Xeoloxía</i>	Venres, 13:35 – 14:25
	Covadonga R-Moldes Rey	<i>Matemáticas</i>	Martes, 11:35 – 12:25
	Gabriela Sánchez Cortizas	<i>Inglés</i>	Luns, 10:45 – 11:35
	Isabel Seoane Sánchez	<i>Lingua Galega</i>	Xoves, 9:35 – 10:25
	Estefanía Vázquez García	<i>Xeografía e Historia</i>	Xoves, 9:35 – 10:25
Isabel Calvo Díaz		ORIENTACIÓN	Martes, 16:20-17:10

5.4. Departamentos e Equipos Docentes

5.4.1. Departamento de Orientación

Formado pola xefa do departamento Isabel Calvo, a mestra de Pedagogía Terapéutica Rita Anca.

5.4.2. Equipo da Biblioteca

Está formado por un grupo de seis docentes coordinados por Begoña Allegue. Neste curso terán unha hora semanal de reunión que se celebrará o mércores.

5.4.3. Equipo de Dinamización Lingüística

Coordinado pola profesora Olga Cabalar e os representantes da comunidade educativa aínda non elixidos.

5.4.4. Dinamizacións

Dinamizadores				
Específicas	TECNOLOXIAS DA INFORMACIÓN E A COMUNICACIÓN	NORMALIZACIÓN LINGÜÍSTICA	APOIO Á XESTIÓN ECONÓMICA	BIBLIOTECA
	Félix Retuerto	Olga Cabalar	Santiago Cotelo	Begoña Allegue
Propias do centro	ACTIVIDADES DEPORTIVAS	PROXECTOS SOLIDARIOS	CLUBS DE LECTURA	PROXECTOS EUROPEOS
	Leticia Ogando	--	Serafín Álvarez	Gabriela Sánchez

5.5. Xunta de Delegados/as

5.6. ANPA “O Castro”

Desde a creación do instituto existe unha ANPA legalmente constituída que leva o nome de “O Castro”. Neste curso ten aproximadamente unhas 100 familias asociadas. A xunta directiva está composta polos seguintes membros:

PRESIDENTE

Luís Manuel Brage Varela

VICEPRESIDENTA

Roberto Martínez Vázquez

SECRETARIA

Purificación Míguez Prieto

TESOUREIRA

Heidy Valdivia Fernández

VOGAIS

Pablo López León

Patricia Rivera Romero

María Fariña Vázquez

Documento II: Horario

6. Calendario escolar

O calendario escolar é o establecido pola Consellería de Educación segundo a [Orde do 12 de xuño de 2017 pola que se aproba o calendario escolar para o curso 2017/18 nos centros docentes sostidos con fondos públicos na Comunidade Autónoma de Galicia.](#)

Os festivos de centro serán o 22 de maio por festividade local (Voto de Chanteiro) e máis o 30 de abril, elixido polo claustro docente.

Calendario escolar 2017-2018

2017						
L	M	M	X	V	S	D
SETEMBRO						
			1	2	3	
4	5	6	7	8	9	10
11	12	13	14	15	16	17
18	19	20	21	22	23	24
25	26	27	28	29	30	
OUTUBRO						
						1
2	3	4	5	6	7	8
9	10	11	12	13	14	15
16	17	18	19	20	21	22
23	24	25	26	27	28	29
30	31					
NOVEMBRO						
			1	2	3	4
5	6	7	8	9	10	11
12	13	14	15	16	17	18
19	20	21	22	23	24	25
26	27	28	29	30		
DECEMBRO						
						1
2	3	4	5	6	7	8
9	10	11	12	13	14	15
16	17	18	19	20	21	22
23	24	25	26	27	28	29
30	31					
2018						
L	M	M	X	V	S	D
XANEIRO						
1	2	3	4	5	6	7
8	9	10	11	12	13	14
15	16	17	18	19	20	21
22	23	24	25	26	27	28
29	30	31				
FEBREIRO						
			1	2	3	4
5	6	7	8	9	10	11
12	13	14	15	16	17	18
19	20	21	22	23	24	25
26	27	28				
MARZO						
			1	2	3	4
5	6	7	8	9	10	11
12	13	14	15	16	17	18
19	20	21	22	23	24	25
26	27	28	29	30	31	
ABRIL						
						1
2	3	4	5	6	7	8
9	10	11	12	13	14	15
16	17	18	19	20	21	22
23	24	25	26	27	28	29
30						
MAIO						
	1	2	3	4	5	6
7	8	9	10	11	12	13
14	15	16	17	18	19	20
21	22	23	24	25	26	27
28	29	30	31			
XUNO						
				1	2	3
4	5	6	7	8	9	10
11	12	13	14	15	16	17
18	19	20	21	22	23	24
25	26	27	28	29	30	

Mes	Día	
Setembro	1, 4, 5	Probas correspondentes á convocatoria extraordinaria do curso 2016/2017.
	11	Comezo das clases no 2.º ciclo de educación infantil, educación especial e educación primaria.
	15	Comezo das clases na ESO, Bacharelato, FP e ensinanza de réxime especial.
Outubro	12	Día non lectivo. Día da Festa Nacional de España.
Novembro	1	Día non lectivo. Día de Todos os Santos.
Decembro	6	Día non lectivo. Día da Constitución.
	7	Día non lectivo. Día do Ensino.
	8	Día non lectivo. Día da Inmaculada Concepción.
	22, 25, 26, 27, 28, 29	Vacacións de Nadal.
Xaneiro	1, 2, 3, 4, 5	
Febreiro	12, 13, 14	Vacacións de Entroido.
Marzo	26, 27, 28, 29, 30	Vacacións de Semana Santa.
Abril	2	
Maio	1	Día non lectivo. Día da Festa do Traballo.
	17	Día non lectivo. Día das Letras Galegas.
Xuño	21	Remate das clases no 2.º ciclo de educación infantil, educación especial, educación primaria, educación secundaria obrigatoria, bacharelato e formación profesional.

6.1. Calendario de avaliacións e reunións

SETEMBRO	OUTUBRO
CCP Xoves 7 Claustro Venres 8, Venres 15 Comezo das clases.. 15 ESO, BAC Recepción ás familias.....Martes, 26 CE.....Antes do 30 ANPA.....Martes, 19	Avaliación inicial..... Luns, 16 Recepción titoría-familias.... Martes, 24 CCP..... Xoves, 5 Claustro..... Xoves, 26 CE..... Xoves, 26 ANPA..... Martes, 3
NOVEMBRO	DECEMBRO
1.º Aval. (ESA) "1" "2"..... Martes, 21 CCP..... ANPA.....Martes, 7 1ª Aval. (2º BAC) ... Mér. 29 e Xo. 30	CCP..... ANPA.....Martes, 5 1ª Aval (ESO; 1º BAC) ... Luns 18 e mércores 20
XANEIRO	FEBREIRO
Recepción titoría-familias.....Martes, 16 CCP..... Claustro.....Xoves, 25 CE..... Xoves, 25 ANPA.....Martes, 9	2.ª Aval. (ESA "1" "2") Mércores 7 CCP..... ANPA.....Martes, 6
MARZO	ABRIL
2.ª Aval. (2º BAC).. Mércores 7 e Xoves 8 CCP..... ANPA.....Martes, 6 2.ª Aval. (ESO e 1.ª BAC) Mércores 21 e xoves 22 de abril	1.ª Aval. (ESA) "3" "4" Martes, 3 CCP..... Claustro..... Xoves, 26 CE..... Xoves, 26 ANPA.....Martes, 24 Reunión Titores - Orientación
MAIO	XUÑO
Pendientes.... Semana do 2 ao 4 CCP..... Aval. Extraordinaria ESA.... ANPA.....Martes, 8 AVAL. FINAL 2.º BAC	CCP..... ANPA..... Martes, 5 2.ª Aval. (ESA "3" "4") Mércores 6 DERRADEIRO.....Xoves, 21 ACTO CULTURAL (Premio Estudo e Deporte) AVAL. ORDINARIA..... A partir do 21 Claustro Xoves, 28 e CE Venres, 29

7.1 Horario lectivo

ESO, FPBásica e Bacharelato

Mañás de luns a venres..... 08:45 a 14:25

Tarde do martes.....16:20 a 18:00

ESA

Tardes do luns, martes, mércores e xoves...16:00 a 20:00

Os horarios do profesorado e dos distintos grupos foron confeccionados, seguindo as instrucións do 1 de agosto de 1997 (DOG do 2 de setembro) sobre organización das actividades docentes, de xeito que o alumnado non teña horas intermedias libres.

As clases de Bacharelato e da ESO distribúense en 6 períodos lectivos pola mañá, de luns a venres (8:45 a 14:25) e 2 períodos lectivos a tarde do martes (16:20 a 18:00), ata completar un total de 32 períodos.

Existen dous recreos diarios de 20 minutos, o primeiro de 10:25 a 10:45 e o segundo de 12:25 a 12:45. Á súa vez, a quenda da tarde realiza un recreo de 15 minutos.

Do mesmo xeito, distribúense as sesións lectivas da FP Básica coa salvedade de facer constar que a suma dos períodos de 50 minutos axústanse ampliando o calendario conforme ao establecido na normativa sobre sesións horarias.

As clases de ESA distribúense en 5 períodos lectivos pola tarde, de luns a xoves (16:00 a 20:00) ata completar un total de 20 sesións lectivas.

Existen outras actividades que se desenvolven en horario de tarde como o programa CUALE para aprendizaxe do Inglés nas tardes dos xoves en horario de 16:00 a 19:00 horas.

Os clubs de lectura adoita utilizar a tarde dos martes de 14:30 a 16.20 horas.

As reunións do Claustro, Consello Escolar e CCP terán lugar, preferentemente, os xoves.

7.2. Horario de dispoñibilidade de uso das instalacións para o alumnado

-Biblioteca

A biblioteca permanecerá aberta para o alumnado e, en xeral, para toda a comunidade educativa nos recreos; a súa ampliación dependerá da dispoñibilidade horaria do profesorado. O horario definitivo figurará no DOC.

Os clubs de lectura empregarán esta instalación de acordo coa súa programación de reunión.

-Pavillón

Durante os recreos permanecerá aberto coa vixilancia dun profesor de garda do

departamento de Educación Física

Dentro do horario lectivo, sempre que non interfira coas clase e coa previa solicitude e autorización da dirección para actividades que necesiten a instalación.

Evitarase facer gardas de clase cando falte o profesor de Educación Física nesta instalación.

- Salón de Actos

Terán preferencia as actividades complementarias que precisen da instalación (festivais, conferencias, charlas, representacións...) O profesorado que desexe facer uso cos alumnos/as deberá apuntarse nun cadro disponible na Sala de Profesores. Rstrinxirase o seu uso como sala de exames en todo o posible.

- Cafetería escolar

O alumnado poderá facer uso da cafetería durante os períodos de recreo, e en casos de necesidade (indisposición pasaxeira...)

-Alumnado transportado

O alumnado transportado accederá ao recinto tan pronto como cheguen os autobuses, nas saídas subirá aos autobuses dilixentemente e permanecerá no recinto no caso de estes non estean dispoñibles.

7.3. Horario de dispoñibilidade para a comunidade educativa

Dentro do horario lectivo, sempre que non interfira coas clase e coa previa solicitude e autorización da dirección.

Fóra do horario lectivo, o centro abrirá o tempo imprescindible para atender as necesidades derivadas da programación e realización de actividades extraescolares que se aproben para o curso. Autorízase á ANPA O Castro, previo aviso en conserxería, o uso do despacho acordado tradicionalmente para reunións propias e encontros da directiva.

7.4. Horario de verán

No verán o centro permanece aberto ao público os meses de xullo, en horario de 10:00 a 14:00 horas.

No mes de agosto atenderase por correo electrónico e, de ser preciso, a dirección do centro e un membro da administración abrirán as dependencias para atender ao público.

8. Gardas do profesorado

8.1. Gardas de transporte

Con excepción dalgunhas sesións, o equipo directivo estase a responsabilizar da maioría do tempo dedicado ao transporte tanto ao inicio das actividades -a partir das 8:30- como ao remate das mesmas, ata que sae o transporte.

BUS	LUNS	MARTES	MÉRCORES	XOVES	VENRES
8:30-8:45	Santiago	Santiago	Santiago	Santiago	Santiago

14:25-14:35	David	Fran	David	Fran	David
-------------	-------	------	-------	------	-------

16:05-16:20		Serafín
18:00-18:10		Rafael

8.2. Gardas de clase

En cada momento en que o centro ten actividade lectiva existe un horario de gardas de xeito que un ou dous profesores/as exercen esta tarefa segundo as indicacións do ROC e as Normas de organización e Funcionamento do centro.

GARDAS	LUNS	MARTES	MÉRCORES	XOVES	VENRES
8:45-9:35	Barcia Isabel	Mara	Santiago	Santiago	Isabel Santiago
9:35-10:25	Adán	Santiago	Santiago	Santiago	Santiago

10:45-11:35	Luz	Pilar	Santiago	Beatriz	Paula Santiago
11:35-12:25	Paula	Carmen Luz	Santiago Patricia	Carmen	Pilar

12:45-13:35	Patricia	Santiago	Santiago Gabriela	Ofelia	Adán
13:35-14:35	Pablo	Ana	Telmo	Mara	Covadonga

16:20-17:10		Leticia
17:10-18:00		Esther

8.3. Gardas de dirección

DIRECCIÓN	LUNS	MARTES	MÉRCORES	XOVES	VENRES
8:45 9:35	Rafa	Fran	David	Serafín David (en clase)	Mayobre
9:35 10:25	Fran (en tit pais)	Serafín Rafa	David (en Diver.)	Serafín	Mayobre (en tit. pais)

10:45 11:35	Serafín Fran	Serafín David	Serafín Fran Rafa	Serafín Rafa David	Reunión dirección
11:35 12:25	Serafín Fran Rafa	Serafín Rafa	Serafín Rafa Mayobre	Serafín David	Serafín Rafa Mayobre

12:45 13:35	Serafín Rafa	Fran	David	Fran Rafa	David
13:35 14:35	David	Fran	David	Fran	David

16:20 17:10	Rafa (en Diver.)
17:10 18:00	Serafín (en Diver.)

8.4. Gardas de recreo

PATIO	LUNS	MARTES	MÉRCORES	XOVES	VENRES
10:25 10:45	Pablo	Santiago	Pablo	Santiago	Gabriela

12:25 12:45	Estefanía	Gabriela	Estefanía	Estefanía	Estefanía
----------------	-----------	----------	-----------	-----------	-----------

Estas períodos complementáanse coas gardas de pavillón durante os recreos que leva a cabo o departamento de Educación Física e as gardas de biblioteca.

8.4.1. Gardas de biblioteca e pavillón

A biblioteca está aberta durante todo o horario lectivo se ben nas horas intermedias, para utilizala, de non haber ningún profesor/a responsable, debe ser requirida a presenza dun profesor de garda. A profesora de Grego, Begoña Allegue é a encargada da biblioteca dedicándolle as súas horas complementarias.

BIBLIO	LUNS	MARTES	MÉRCORES	XOVES	VENRES
10:25 10:45	Begoña Allegue	Begoña Allegue	Begoña Allegue	Olga Cabalar	Begoña Allegue

12:25 12:45	Ofelia Lubián	Ofelia Lubián	Olga Cabalar	Ana González	Ana González
----------------	------------------	------------------	--------------	-----------------	-----------------

2.4.2. Gardas de pavillón

PAVILLÓN	LUNS	MARTES	MÉRCORES	XOVES	VENRES
10:25 10:45	Carlos Fernández	Carlos Fernández	Carlos Fernández	Carlos Fernández	Carlos Fernández

12:25 12:45	Leticia Ogando	Leticia Ogando	Leticia Ogando	Leticia Ogando	Carlos Fernández
----------------	-------------------	-------------------	-------------------	-------------------	---------------------

8.5. Atención á diversidade.

AULA 13	LUNS	MARTES	MÉRCORES	XOVES	VENRES
8:45 9:35					
9:35 10:25	Rita	Mara	David	Begoña	Olga Cabalar

10:45 11:35	Covadonga	Leticia	Marta	Barcia	Isabel Calvo
11:35 12:25	Olga Recio	Ana	Fran Canoura	Félix	Gabriela

12:45 13:35	Estefanía			Isabel	
13:35 14:35					

16:20 17:10
17:10 18:00

Rafael
Serafín

9. Horario de atención ao público da secretaría

O horario de atención ó público da secretaría é dende as 9:30 ata as 14:00 horas.

10. Horario do persoal de limpeza

O persoal de limpeza está formado por tres traballadores, un deles a media xornada. O seu horario laboral desenvólvese pola tarde, das 14:30 ata as 22:00 horas, de maneira que interfira o menos posible coas actividades docentes. A media xornada chega ata as 18:15 horas.

Documento III: Servizos complementarios

11. Transporte

Existen dúas rutas de transporte que teñen os seguintes itinerarios:

Ruta nº 1

Barracido
San Xoán de Piñeiro
Gasolineira
A Gallada
O Casal
Franza
Piscinas
Pedrós
Rilo
Os Casás
Simou

Ruta nº 2

O Seixo – Boado
O Seixo – Escolas
O Monte
A Cañota
Penedo
A Pedreira
Cruz de Meá
Avda. Galicia-Ford

Empregan estas liñas en total 100 alumnos/as de ESO (e bacharelato con autorización).

Porén, ademais destas dúas rutas existe outro autobús, non xestionado pola consellería, que realiza unha ruta polo concello de Ares. Transporta diariamente uns 55 alumnos, principalmente de bacharelato.

Deste xeito, aproximadamente dous terzos do alumnado necesita estes servizos de transporte realizado pola empresa ARRIVA NOROESTE.

12. Cafetería

A concesión desta cafetería foi adxudicada por un ano a Yéssica García Varela, logo do proceso de selección desenvolvido antes do comezo do curso.

O alumnado pode usar os servizos da cafetería nos recreos.

Neste curso porase en marcha o programa “*Recreos saudables*” en colaboración coa ANPA e o Concello de Mugar dos.

13. Taquillas

O alumnado dispón de taquillas que pode solicitar a principios de curso facéndose responsable da súa conservación e bo uso. As taquillas teñen un aluguer anual de 5 euros e a chave das mesmas debe ser devolta e en bo estado ao remate do curso.

14 Reprografía

As tarifas e condicións do servizo de fotocopiadora estará controlado polo Consello Escolar.