

# JOHN LOCKE

Cristina Lago Salgado  
2º BACH. C

# John Locke

- ❖ Nació en Wrington (cerca de Bristol) en **1632**.
- ❖ Estudió en Oxford. Al tiempo hizo estudios de medicina y de física, y en 1668 fue nombrado **miembro de la Royal Society**.
- ❖ En 1672 fue nombrado secretario de Lord Ashlei Cooper conde Shaftesbury que era entonces chanciller de Inglaterra.
- ❖ Llegó a tener alguna participación en la revolución de 1688, llamada la “**Gloriosa Revolución**” en la historiografía clásica inglesa. Finalmente, participó en la conjura de Guillermo de Orange para hacerse con el trono de Inglaterra en 1689.
- ❖ Locke falleció en **1704**.

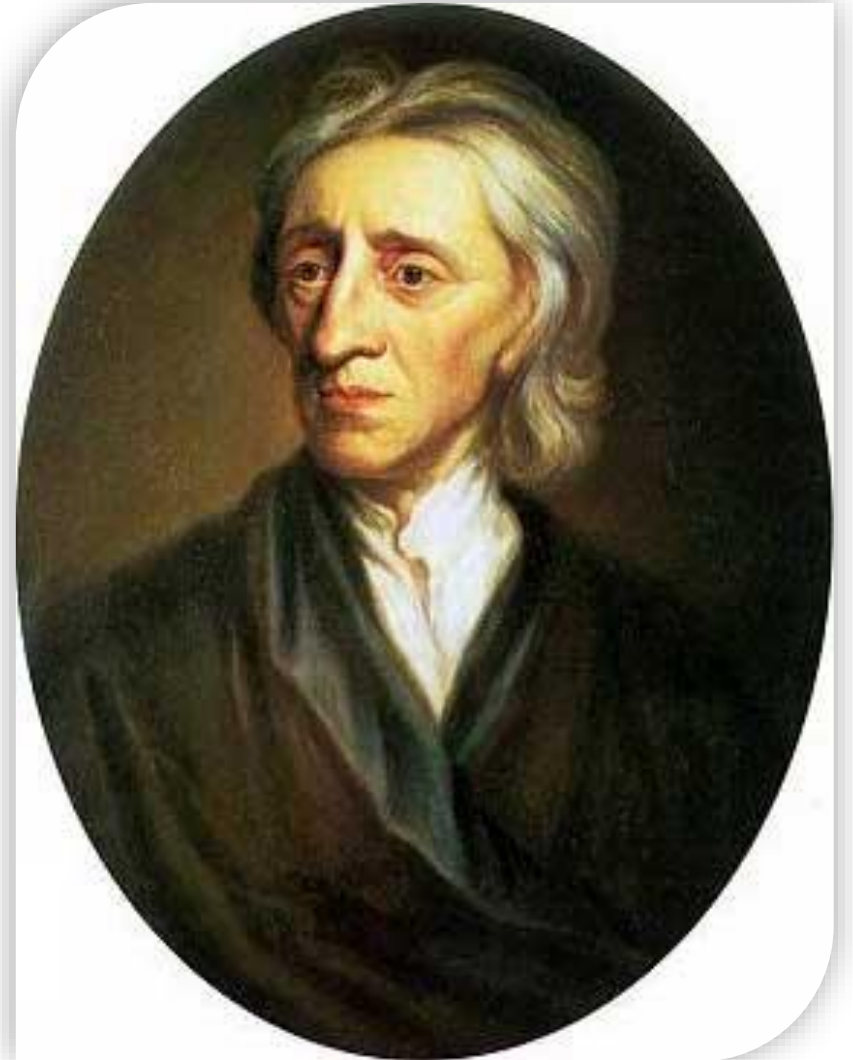

# Ensayo Sobre el Intelecto Humano

- ❖ La obra maestra filosófica de Locke es el: **“Ensayo sobre el intelecto humano”**, publicado 1690.
- ❖ En él defiende el **empirismo**: doctrina que sostiene que todo el conocimiento humano procede de la experiencia y sólo de ella.
- ❖ Locke es más conocido por su **Teoría Política** hasta el punto de ser considerado como el **Padre del pensamiento político liberal clásico**.



# Dos Tratados sobre el Gobierno Civil

- ❖ Justo después de la revolución de 1688, Locke escribió sus **“Dos Tratados sobre el Gobierno Civil”**.
- ❖ Copleston en su Historia de la Filosofía, señala que, en el preámbulo, Locke dice que confía en que su libro sea suficiente **“para sentar firmemente el trono de nuestro gran restaurador, nuestro actual rey Guillermo y legitimar su título en el consentimiento del pueblo”**. (Historia de la Filosofía, Tomo V, pag.102).





# Segundo Tratado sobre el Gobierno Civil-Poder Político

- ❖ Poder político.
- ❖ El estado natural de los hombres.
- ❖ Un estado que tiene una **ley natural** por la que se gobiernan los hombres y que obliga a todos.



# La Propiedad

- La tierra y todo cuanto produce, incluidos los animales, pertenecen en común a los hombres.
- Cada hombre tiene la propiedad de su propia persona.
- Siempre que alguien saca alguna cosa del estado en que la naturaleza la produjo, ha puesto en esa cosa algo de su esfuerzo.
- La propia naturaleza pone un límite al derecho de propiedad.
- Hay propiedad particular sobre la tierra.



# La Sociedad Política o Civil

- La primera sociedad que se estableció fue la del **matrimonio**, de la que nació la **sociedad entre los padres y los hijos**.
- De ésta surgió la **sociedad entre el amo y sus servidores**.
- El hombre tiene “el derecho de juzgar y de castigar los ataques contra esa ley natural”(pag.87).



# Comienzo de las Sociedades Políticas

- El estado de naturaleza tiene peligros constantes para los derechos de los hombres.
- Los hombres sólo pueden quedar sometidos al poder político de otros mediante su **propio consentimiento**.
- Los hombres forman un sólo cuerpo político, dentro del cual la mayoría tiene el derecho de regir y gobernar a todos, de otra forma es imposible actuar y formar verdaderamente un solo cuerpo. Además del **consentimiento expreso**, que no necesita explicación, está el **consentimiento tácito**.





# De las Finalidades de la Sociedad Política y el Gobierno

- Los hombres se unen en sociedad.

Locke da tres razones para integrarse en una sociedad civil:

1. Se necesita una **ley conocida que sirva como norma de lo justo y de lo injusto.**
2. Hace falta un **juez reconocido e imparcial** con autoridad para resolver todas las disputas con arreglo a la ley establecida. **Cada hombre es juez y ejecutor y no sería buen juez en lo que le afectase.**
3. Además, es **necesario un poder que respalde y haga ejecutar la sentencia.**



# Alcance del Poder Legislativo

- Locke establece los **límites del poder legislativo** de la siguiente forma.

**1º** “Tiene que **governar de acuerdo con leyes** establecidas y promulgadas.

**2º** Tales leyes no tendrán otra finalidad que el **bien del pueblo**.

**3º** No se deberán percibir **impuestos** sobre los bienes del pueblo sin el **consentimiento** de éste.

**4º** El poder legislativo no debe ni puede transferir la facultad de hacer leyes a ninguna otra persona; tiene que dejarla allí donde el pueblo la situó.” (pag.98)

- Locke distingue **tres poderes en la comunidad política**:

1. El **poder legislativo**.
2. El **ejecutivo**.
3. El **poder federativo**.

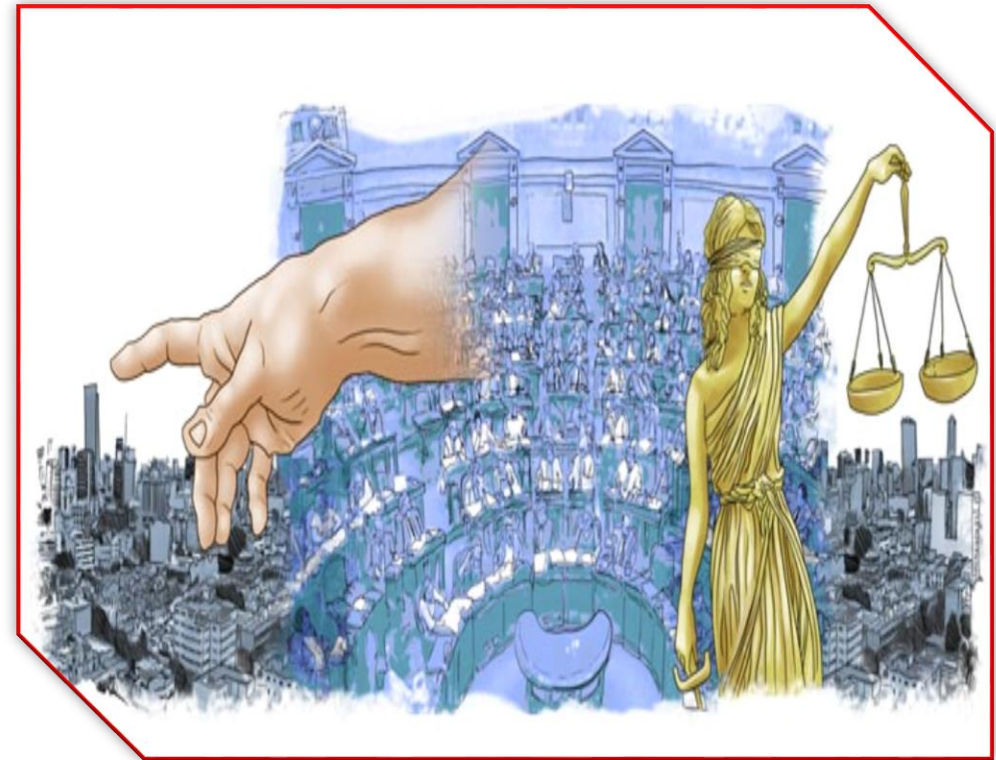

# Subordinación de los Poderes de la Comunidad Política

- Locke dice que sólo puede existir un poder supremo único, el **poder legislativo**.
- Locke entiende que hay un **derecho a sublevarse** cuando el poder perjudica los derechos naturales, sobre todo el de la libertad y el de la propiedad.

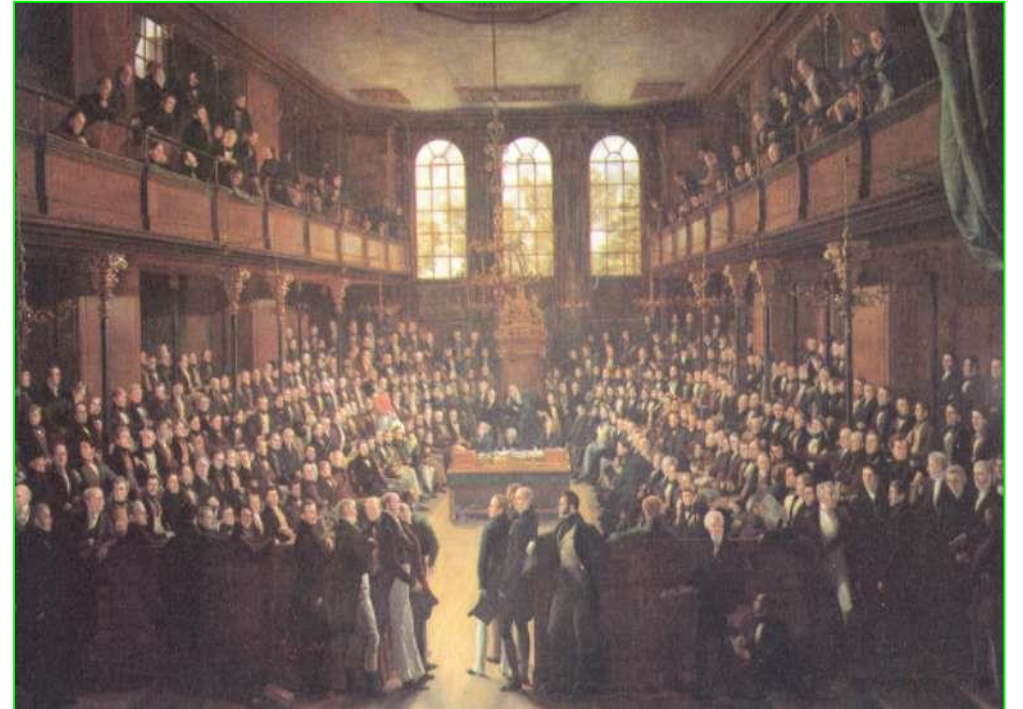



# Carta Sobre la Tolerancia

- Es también importante la “**Carta sobre la Tolerancia**” de 1689 porque complementa sus Tratados en un punto: **la tolerancia religiosa**.
- Las distintas religiones no pueden inmiscuirse en las cuestiones de la sociedad civil.
- “Nuestro único anhelo es que todo hombre goce de los mismos derechos que se garantizan a los demás. Si se me permite adorar a Dios según los cánones de Roma debe también permitirse lo mismo a quienes lo hacen según las reglas de Ginebra” (pag.36)

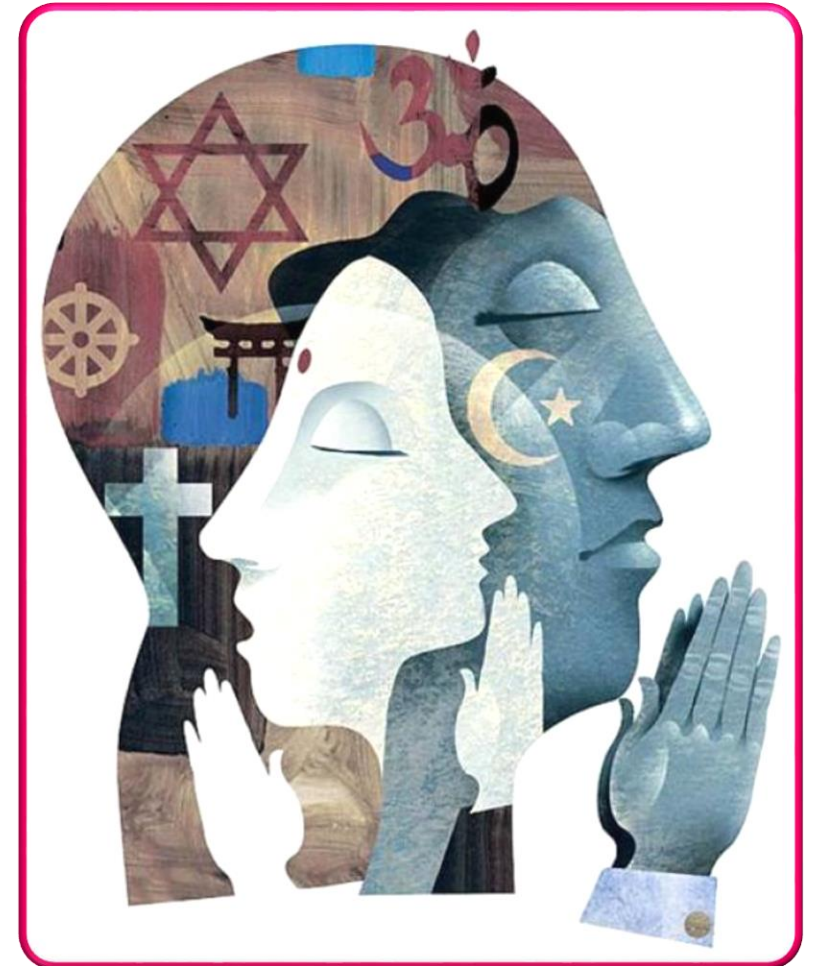



# Epílogo

- ❖ Critica a los “**burgos podridos**”.
- ❖ El trabajo es lo que justifica la propiedad.
- ❖ **Montesquieu** defiende la **división de poderes**.
- ❖ **Hobbes** es el defensor del **absolutismo**.
- ❖ **Rousseau** contrario a la división de poderes. “El hombre nació libre y, sin embargo, en todas partes se halla encadenado”.
- ❖ “La obra de Locke no debe su éxito ni a la fuerte personalidad de su autor ni a la audacia de su tesis. Es el prototipo de **obra** que aparece en el momento más oportuno y que refleja la opinión de la clase dominante. Locke, teórico de la Revolución inglesa, **expresa el ideal de la burguesía**” (J. Touchard, Historia de las ideas políticas, Tecnos, pág. 294).

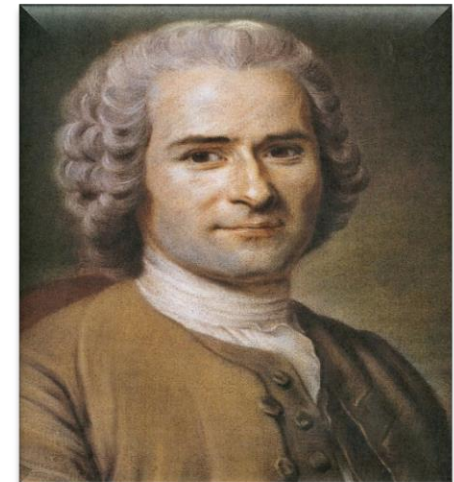
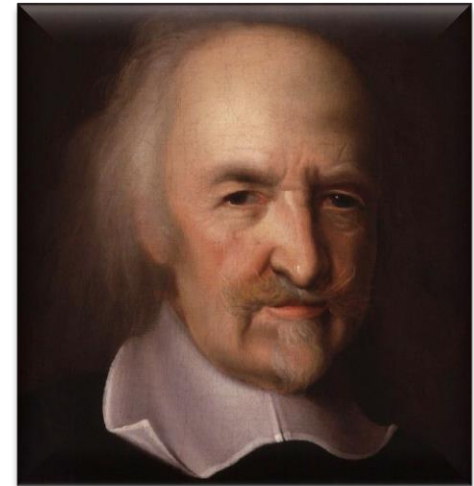

Y esto es todo “Lo-cke”  
tenía que decir.

