



CEIP.VIRXE DO ROCÍO
O RESÍO

23
24

PROGRAMACIÓN XERAL ANUAL
PXA

RUA ROCIO 70
36208 VIGO

CEIP..VIRXE.ROCIO@EDU.XUNTA.GAL

[HTTP://WWW.EDU.XUNTA.GAL/CENTROS/CEIPVIRXEROCIO/](http://WWW.EDU.XUNTA.GAL/CENTROS/CEIPVIRXEROCIO/)

TELF. 886120860/886120862

PROGRAMACIÓN XERAL ANUAL.

	PÁXINA
INTRODUCCIÓN	4
<i>Decreto 374/1996, do 17 de outubro, polo que se aproba o Regulamento orgánico das escolas de educación infantil e dos colexios de educación primaria. (Artigo98)</i>	
1. Obxectivos específicos para o curso académico	6
2. Medidas a desenvolver para a súa consecución	16
3. Recursos previstos para o efecto. (Ver Anexo I)	17
<i>Orde de 22 de xullo de 1997 pola que se regulan determinados aspectos de organización e funcionamento das escolas de educación infantil, dos colexios de educación primaria e dos colexios de educación infantil e primaria dependentes da Consellería de Educación e Ordenación Universitaria.(Apartado 3)</i>	
4. Concreción anual do PEC	35
5. Modificación do PEC	42
6. Estratexias metodolóxicas e organizativas de atención ao alumnado con NEE	45
7. Cadro de organización pedagóxica	52
8. Plan de actuación dos órganos colexiados	63
9. Plan de actuación do equipo directivo	66
10. Xornada escolar e horarios do centro	69
11. Quendas de vixilancia dos recreos	72
12. Programación e calendario das reunións dos órganos de goberno e dos órganos de coordinación docente.	73
13. Participación do profesorado do centro en programas de innovación educativa	75
14. Libros de texto e demais materiais curriculares establecidos no centro	77



15. Programación anual de actividades complementarias e extraescolares	77
16. Plan de autoprotección / modificacións/ observación de que segue vixente	83
17. Plan de organización e coordinación das tarefas do persoal non docente	84
18. Horario de atención ao público	84
19. Plan para a potenciación e organización das relacións da comunidade coa familia	85
20. Plan de transporte escolar	89
21. Regulamento da organización do comedor	92
22. Plan de utilización da/s instalacións do centro	94
23. Plan de actividades propostas pola ANPA	95
24. Plan xeral de avaliación do centro	95
Outros aspectos que se inclúen:	
<i>Decreto 105/2014, do 4 de setembro, polo que se establece o currículo da educación primaria na Comunidade Autónoma de Galicia.</i>	
25. Programas e plans anuais de lectura (<i>tendo como referente o proxecto lector do centro</i>)	100
26. Pautas e/ou criterios xerais sobre o uso das tarefas extraescolares	112
Decreto 79/2010	
27. Adenda do proxecto lingüístico (art. 14.4 do Decreto 79/2010 do 20 de maio)	113
28. Constitución do equipo de dinamización da lingua galega axustada á normativa.	115
29. Actividades que se van a desenvolver para o fomento e dinamización da lingua galega.	116
Decreto 229/2011 (Artigos 11.4 e 11.5)	
30. Concreción anual do Plan Xeral de Atención á Diversidade	116



Decreto 8/2015 (Artigo 11.5)	
31. Concreción anual do plan de convivencia	130
Resolución do 18 de abril de 2016	
32. Accións de mellora derivadas da análise de resultados das avaliacións individualizadas .	133
33. Guía de intervención para a mellora, elaborada a partir da análise dos resultados	133
34. Plans de reforzo e recuperación	133
Outros aspectos de interese	
34. Solicitude dos días non lectivos.	136
35. Aprobación da presente PXA	136



INTRODUCCIÓN

De acordo coa normativa vixente remitimos a seguinte PROGRAMACIÓN XERAL para este curso 2023/2024, coa aprobación do Consello Escolar do colexio.

C.E.I.P. "VIRXE DO ROCÍO".	
R/ Rocío, nº 70.	
36208 Vigo.	
Código: 36010009	
PROVINCIA	PONTEVEDRA (36)
CONCELLO	VIGO (36057)
TELÉFONO	886 120 860
	886 120 862
TELÉFONO MÓBIL	658 715 569
E-CORREO	ceip.virxe.rocio@edu.xunta.gal
Web da escola	http://www.edu.xunta.gal/centros/ceipvirxerocio/
INSTITUTO AO QUE ESTÁ ADSCRITO	IES. ALEXANDRE BÓVEDA.

Somos un centro multicultural, integrador e aberto. Achegado as nosas tradicións e a nosa lingua, que ao tempo aposta polas novas tecnoloxías integrándoas no quefacer diario.

Na escola temos activa a [páxina web](http://vixedorocio.blogspot.com/) e os varios blogues, un de biblioteca <http://vixedorocio.blogspot.com/>, outro do Equipo de Dinamización Lingüística <http://avozdoresio.blogspot.com/> e algún de aula, nos que se reflicte unha pequena parte do noso traballo. A integración das tics na escola é fundamental.

Iniciamos un curso escolar. seguindo as directrices enviadas na RESOLUCIÓN do 6 de xuño de 2023, da Dirección Xeral de Ordenación e Innovación Educativa, pola que se ditan instrucións para o desenvolvemento das ensinanzas de educación infantil, educación



primaria, educación secundaria obrigatoria e bacharelato no curso académico 2023/24

Esta volta á escola supón un dobre reto para tod@s; dunha banda á implementación en tódolos niveis educativos da LOMLOE e doutra a necesidade de concienciármonos da importancia da boa xestión das emocións para unha aprendizaxe integral e de vida.

Para superar eses retos temos establecido un plan de traballo que desenvolveremos ao longo do curso e que titulamos:

"UN PLANETA CHEO DE VIDA"

Baixo o paraugas deste fermoso título, tentaremos integrar todos os contidos da nova lei así como crear conciencia no noso alumnado e nas súas familias da importancia de xestionar correctamente os impulsos consumistas así coma as máis primitivas emocións. Isto vainos permitir apreciar as marabillas coas que convivimos no planeta, tomar conciencia da importancia da súa conservación e establecer unha nova proposta da interrelación con tódolos seres vivos.

Para acadar todo iso, contamosco noso traballo e ilusión, coa curiosidade do alumnado, o seu traballo e implicación e coa colaboración, sempre formidable, das familias.

No aspecto pedagóxico, a aprendizaxe cooperativa, está integrada no traballo nas aulas, traballo iniciado nun plan de formación en centros do profesorado, instrumento ideal para lograr a inclusión e a cohesión social. Permitenos o desenvolvemento de estratexias de atención á diversidade na aula, facilitando o desenvolvemento das competencias básicas no alumnado. O profesorado pensa que os contidos traballados con esta metodoloxía afianzanse máis. O traballo desenvólvese en grupos pequenos de alumn@s heteroxéneos para lograr obxectivos comúns de aprendizaxe. Deste xeito lograremos que os nosos alumnos sexan persoas capaces de cooperar e de establecer boas relacións humanas.

Traballamos en valores, conscientes de que o noso labor é a formación integral do noso alumnado.



Colaboramos e interactuamos coas familias, a contorna e as institucións da nosa cidade, cos ollos postos no horizonte do noso planeta.

Loitamos pola igualdade, especialmente a de xénero, tentamos fomentar no alumnado espírito crítico, animándoo a valorar o que se fai ben e a buscar alternativas para o que se fai mal.

O noso obxectivo é que o alumnado deixe a escola cunha boa formación e con criterio propio sobre o mundo que coñece.

***Decreto 374/1996, do 17 de outubro,
polo que se aproba o Regulamento
orgánico das escolas de educación
infantil e dos colexios de educación
primaria.***

1. OBXECTIVOS ESPECÍFICOS PARA O CURSO ACADÉMICO

A NIVEL PEDAGÓXICO:

Neste PLAN XERAL, pretendemos ser realistas, e propoñémonos partindo da nosa experiencia que queremos mellorar a dinámica de traballo da nosa escola en todos os aspectos que sexa posible.

O proxecto que presentamos para o presente curso escolar, é

"UN PLANETA CHEO DE VIDA"

Nos tempos convulsos nos que vivimos, nos que todo se cuestiona e no que parece que isto da Axenda 2030 é unha escusa para amolar ao contrario, cremos que



debemos poñer en valor o noso planeta e o seu coidado. É por iso que este ano propoñemos traballar os ECOSISTEMAS. Baixo o título **UN PLANETA CHEO DE VIDA** faremos unha viaxe ao longo da Terra para coñecer máis polo miúdo a gran riqueza que nela se agocha.

Ademais, seguiremos a traballar para reducir a gran desigualdade producida pola fenda dixital que case sempre vai unida á socioeconómica. Aproveitando as últimas dotacións da Xunta en ordenadores grazas ao Programa Aulas Activas, seguiremos co esforzo compensatorio da formación nas tecnoloxías e do acceso aos equipos necesarios para todo o alumnado e familias.

Durante este curso pretendemos preparar ao noso alumnado para o exercicio activo da cidadanía, unha cidadanía que respecte a diversidade e loite por preservala.

UN PLANETA CHEO DE VIDA permitíranos repasar a xeografía do noso planeta e coñecer distintos hábitats e os seus moradores, así como as relacións que entre eles se establecen. Malia que o tema está moi relacionado con todos os ODS, traballaremos máis polo miúdo o obxectivo 6, auga limpa e saneamento, o **obxectivo 7, enerxía sostible e non contaminante**, o **obxectivo 11, cidades e comunidades sostibles** o **obxectivo 13, Acción polo clima**, o **obxectivo 14, vida submarina**, o **obxectivo 15, vida de ecosistemas terrestres** e o **obxectivo 17, alianza para lograr os obxectivos**.

Este proxecto foi elixido pola maioría do profesorado a finais do curso pasado e desenvolverase durante todo o curso escolar. Este proxecto interdisciplinar está programado verticalmente para ser levado a cabo por todo o alumnado da nosa escola.

O desenvolvemento das actividades, levaranse a cabo, a través das aulas de titoría, apoiadas dende as aulas de educación musical, educación plástica (laboratorio das artes e das ciencias), a aula de tecnoloxías da información e da comunicación e a biblioteca do centro. Pero o proxecto pretende ir máis aló, pretendemos que invada a vida diaria do centro con actividades que permitan ao alumnado descubrir o mundo no que se desenvolve.



A temática anual permitiranos favorecer o coñecemento e o contacto directo coa literatura, coas tradicións orais, as lendas, e as tradicións. Ao mesmo tempo traballamos no coñecemento da natureza, o coidado da contorna, a pradaría mariña da praia do Adro, a reciclaxe, a compostaxe,... moitas cousas, que se encauzaron a través da biblioteca creativa.

Tamén permite ampliar o vocabulario galego relacionado co ...mundo dos ecosistemas, do medio natural,...

Buscamos que o noso alumnado sexa consciente da importancia da literatura, das tradicións orais e escritas. Tamén faremos fincapé coa conservación do noso planeta. Día a día, normalizamos hábitos e costumes que fomentan o coidado do noso planeta, porque...utilizamos a regra dos tres R: reutilizar, reciclar e reducir, aprendimos que non é suficiente con reciclar o que gastamos, senón que debemos consumir menos. En definitiva, fixemos un consumo responsable. Traballamos na horta, utilizamos a composteira,..

No presente curso escolar traballaranse e reforzaranse todos estes contidos fomentando o traballo en equipo e a participación da Comunidade Educativa nun proxecto común.

UN PLANETA CHEO DE VIDA, servirá de desculpa para o traballo de investigación, lecturas e desenvolvemento do noso alumnado adentrándoos, no mundo da escritura. A escrita como medio de comunicación, expresión, creación, información e coñecemento aproveitando todos os recursos que contan na súa contorna.

En definitiva, traballaremos nesta nova aventura, que trataremos?, que investigaremos?.. seguro que moitas cousas, o que vos podemos asegurar é que crear imos a CREAR MOITO XUNTOS

Tamén vincularemos co Obxectivo 4 "Educación de calidade", buscarase achegar aos membros da comunidade educativa ás grandes oportunidades que trae consigo a revolución tecnolóxica e garantir que as persoas contan coas competencias dixitais necesarias para facer un uso efectivo dos servizos tecnolóxicos que utiliza a escola.



Dende as aulas faise unha motivación especial. Picolindo contacta con todo o alumnado a través do seu blogue pero ademais, quere que todos aprendamos cos seus descubrimentos porén, envíanos probas. Neste xogo PICOLINDO nos convida a todos a conseguir Pikeuros, simplemente con participar nos xogos que presenta polos corredores a carón da biblioteca e con facer COMENTARIOS coa resposta e engadir información (datos, vídeos, imaxes, o webs de interese...) no seu blogue.

Ao longo de todo o curso estaremos a traballar co Sementando Palabras, os Enigmas do Doutor Bacilus, (un dos xogos propostos por Picolindo, mascota da biblioteca), a través das novas tecnoloxías e a aprendizaxe cooperativa.

A horta escolar mailo laboratorio das artes e das ciencias terán que ver coa parte práctica do proxecto que se desenvolverá posto que nos permite facer un traballo de campo.

O desenvolvemento deste proxecto verase plasmado nun calendario anual e terá o seu momento especial cando polo mes de abril, e coincidindo co mes dos libros, os nosos alumnos e alumnas se convertan en "EXPERTOS" do mundo da creación, radio, prensa, televisión, cine, croma, impresión 3D, se chegan os Polos Creativos, nos plotters e máquinas de deseño, ... no que se exporán, ante o resto dos seus compañeiros de escola as aprendizaxes conqueredas ao longo deste proxecto. Esta será a **XIV Edición de Expertos**. Esta actividade se está a converter nunha tarefa de obrigado cumprimento polo éxito da mesma en todos os sectores da nosa Comunidade Educativa e ao gran reto que supón falar en público para os rapaces e vencer ó medo escénico.

Estas conferencias permiten ao noso alumnado expresarse e falar en público co apoio do material dixital e plástico elaborado nas aulas. Estas conferencias son gravadas en vídeo co permiso das familias e son compartidas con toda a comunidade educativa a través do blogue da biblioteca "O BLOGUE DE PICOLINDO".

E algo moi importante, tentaremos que dende o primeiro día as familias se impliquen e colaboren coa preparación destes "xogos" da escola do Rocío.



Ademais, continuaremos a facer a actividade da PALABRA DO DÍA, coa que facilitaremos o acceso ao vocabulario temático aprendendo cada día unha palabra nova sobre a cidade na que vivimos. Esta actividade non so será dirixida ao alumnado senón tamén ao profesorado. Todos os días, ao comezar á mañá, o coordinador de normalización lingüística será o encargado de escribir a palabra xunto coa súa definición. Os mestres deben compartir esa palabra cos seus alumnos na aula. Ao finalizar o curso, teremos o noso dicionario temático da cidade. Este pequeno dicionario estará presente na web do noso cole, cun recuncho especial dedicado a el no que todos poden ver e descargar as palabras dende o mes de outubro ata o de maio.

Tampouco podemos esquecernos da II Edición do programa CHOVEN TALENTOS, que se levará a cabo a finais de curso, onde cada neno e nena, mestre o u mestra, ou outro membro da comunidade educativa nos mostras os seus talentos.

Este curso, continuamos a andadura como centro EDIXGAL, programa moi positivo pero que leva moito esforzo e traballo. Esperemos que o esforzo, vai redundar na mellora da calidade do ensino.

Isto que acabamos de relatar ten que ver coa nosa faceta pedagóxica pero nunha escola non so se traballa os proxectos e os contidos propios de cada nivel educativo.

NO ÁMBITO ADMINISTRATIVO, día a día a administración fai que teñamos que facer moitos trámites burocráticos e, a atención das familias, lévanos cada vez máis tempo o que dificulta ter ao día o estado das nosas instalacións. E aí está un dos nosos problemas..

Este curso escolar comeza cunha gran carga de traballo administrativo, a destacar os invonvenientes coa aula virtual da escola, en concreto problema coa matriculación de novos usuarios. Moitas tarefas concentradas en poucas persoas que precisamos adicarlle tamén tempo a nosa faceta pedagóxica, somos mestres.

NO ÁMBITO DA COMUNIDADE EDUCATIVA, os pais/nais, deben implicarse en este e noutros aspectos que favorezan e incrementen a calidade educativa dos seus fill@s.



Os mestres/mestras, alumnos e alumnas, en definitiva, toda a comunidade educativa debemos colaborar no cumprimento das normas para unha convivencia adecuada e que os responsables das administracións educativas terán previsión de todas e cada unha das actuacións que se deben levar a cabo na nosa escola. Comezamos un curso difícil, cada vez son máis os conflitos entre familias que repercuten no normal funcionamento da escola. Os nenos son nenos, e non deben vivir, nin ser partícipes dos problemas entre as familias. Estamos a utilizar moito tempo, que xa é escaso, das tarefas administrativas a solventar problemas de convivencia, cousa que este ano será levado a cabo pola **Coordinadora de Benestar e Convivencia** da escola, dona **Consuelo Pérez Falque**, en colaboración e axuda do departamento de Orientación e en coordinación co equipo directivo mailo equipo docente

Este curso escolar temos o firme propósito de actualizar os documentos que levan a nosa sinal de identidade, e conforman o noso proxecto educativo. Comezaremos polo Plan de Convivencia, seguiremos coas NOFC, e aprenderemos a convivir cos novos conceptos que trae a LOMLOE: obxectivos, perfil de saída, competencias clave, competencias específicas, saberes básicos, situacións de aprendizaxe. O novo currículo non so trae oito novas competencias, e tamén trae o PROENS, ferramenta que será utilizada polo profesorado para programar.

Se é posible, tamén elaboraremos o plan de comunicación do centro sen esquecer outras cousas tamén importantes, polo que continuaremos traballando arreo para conseguir:

MELLORAR O ASPECTO EXTERIOR E INTERIOR DA NOSA ESCOLA CREANDO UN CLIMA AGRADABLE E ACOLLEDOR

ÁMBITO DO PROFESORADO

- Fomentar nos alumnos e alumnas a preocupación pola lectura, coñecer distintos tipos de libros, contos, autores,...



- Colaborar co alumnado na mellora do contorno: coidando as plantas, as árbores e respectando as instalacións e o material do Colexio. Practicaremos a clasificación dos residuos.
- Funcionamento de equipos de traballo: biblioteca e Tic que integrarán ao equipo interdisciplinario, EDLG e actividades extraescolares.
- Racionalizar e aproveitar o uso dos recursos didácticos do centro: Material didáctico, material bibliográfico, medios audiovisuais, recursos informáticos,...
- Potenciar a aprendizaxe das linguas.
- Deseño e posta en marcha dun plan de apoio, á parte do especializado, para alumnos e aulas que presenten maiores necesidades.
- Organizar o equipo de actividades complementarias e extraescolares con representantes de cada nivel.
- Desenvolver estratexias de motivación do alumnado cara o estudio e o esforzo que repercutan nun aumento dos niveis curriculares, en definitiva, educar en valores, inculcando fundamentalmente os principios de responsabilidade, esforzo e honestidade.
- Atender ás técnicas instrumentais.
- Realizar as entradas e saídas no centro ordenadamente.
- Potenciar o servizo de Comedor Escolar e mellorar no posible o seu funcionamento.
- Levar a cabo o Proxecto Lector.
- Incrementar a utilización da Biblioteca Xeral por parte d@s alumn@s e as familias, polas tardes.
- Promover e realizar actividades de animación á lectura.
- Desenvolver hábitos positivos cara a lectura e aumentar a competencia lectora dos nosos alumnos.



- Actualización do PLAN DIXITAL DE CENTRO.
- Utilizar as TIC'S como ferramentas facilitadoras da aprendizaxe en tódalas áreas do currículo e como instrumento de difusión da liña educativa e actividades do centro.
- Potenciar a participación dos pais e nais nas actividades do Centro.
- Seguir potenciando a colaboración do centro coas distintas institucións locais e provinciais.
- Continuar coa nosa formación dentro do ámbito das novas tecnoloxías formando grupos de traballo para coñecer o mundo da robótica, das aulas virtuais, a radio, o cine, a televisión e o mundo da programación. Tamén queremos recibir formación na lei de protección de datos.

ÁMBITO DA FAMILIA

- Buscar a participación dos pais nas tarefas educativas a través da utilización da axenda escolar e das notas informativas. Os mestres tamén utilizarán un e-correo creado ao efecto, o AbalarMóbil e a Web da escola incluíndo a aula virtual.
- Buscar a implicación das familias nas necesidades académicas dos seus fillos. Os pais teñen a obriga de traer aos seus fillos á escola tódolos días, co material necesario para realizar as súas tarefas académicas.
- Facer ás familias do alumnado conscientes da importancia das probas de nivel establecidas na nova lei, polo que buscamos a colaboración de todas elas na realización por parte do alumnado de tarefas extraescolares que complementen a súa formación, e lles leve á conseguir unhas rutinas de traballo e esforzo. Estas tarefas sempre serán proporcionais e acordes á idade do alumnado. Neste senso buscarase a coordinación do profesorado para non "cargar" excesivamente ás familias de xeito que a



súa participación activa na aprendizaxe dos seus fillos sexa o máis adecuada posible.

- Levar a cabo actuacións e charlas informativas sobre temas de interese para as familias. Este curso gustaríanos facer fincapé na alimentación, o Acoso escolar, o acceso ás novas tecnoloxías e a prevención da drogadicción, entre outras. No tocante á alimentación e tendo en conta as directrices marcadas no novo curriculum no que se nos indica que o centro debe ter un plan de actividades físicas e hábitos saudables, concretaremos un plan de merendas, que axude a que as familias, envíen alimentos sans.
- Mellorar as vías de información do Centro coa consolidación do sistema de comunicación AbalarMóbil, e favorecer dese xeito un contacto inmediato coa maioría das familias.
- Controlar a puntualidade da hora de entrada e nas saídas do centro respetando os diferentes horarios de entradas e saídas.
- Continuar a boa relación cos membros da ANPA. Xuntos acadaremos unha escola de calidade.

• **ÁMBITO DA CONVIVENCIA**

- Tomar medidas para mellorar a convivencia entre os alumn@s e entre os mestres.
- Dar publicidade aos DOCUMENTOS do Centro a través da Web da escola.
- NOFC (NORMAS DE ORGANIZACIÓN E FUNCIONAMENTO), en tódolos sectores educativos. Os alumnos deben coñecer os deus dereitos e as súas obrigas, os pais e os mestres tamén. Neste ámbito é moi importante o coñecemento da función da AULA DE CONVIVENCIA.
- Fomentar os hábitos de traballo e respecto entre eles e cara os demais.



- Traballar no respecto entre o alumnado independentemente da súa nacionalidade, raza ou relixión.
- Coidado do contorno escolar: limpeza do centro, recollida de papel, tapóns e pilas para súa reciclaxe.
- Educar en valores de xeito transversal e mediante outras actividades de carácter puntual que se poidan levar a cabo. Esta educación en valores faise a diario, xa que sempre xorden ocasións para abordar algún que outro tema.
- Educar contra todo tipo de dependencias: tabaco, alcohol, drogas, xogo...
- Dar resposta ás necesidades de integración e compensación escolar que xorden ao longo do curso.
- Establecer un plan de mellora das normas de educación e cortesía.
- Colaborar cos colectivos e organizacións do barrio, participando nas actividades que estes organicen.
- Participar nos programas educativos que axuden aos nosos alumnos/as a desenvolverse como persoas.

• **ÁMBITO DO ALUMNADO**

- Desenvolver condutas de respecto cara os seus compañeiros e compañeiras, valorándoos e aceptándoos tal e como son, evitando todo tipo de condutas agresivas, tanto verbais como físicas e de rexeitamento.
- Tentar que o alumnado adquira hábitos intelectuais e de técnicas de traballo. Estas estratexias de traballo serán conseguidas no traballo diario na aula e complementarase coas tarefas extraescolares que lles proporcionarán responsabilidade e hábito de traballo. Estas tarefas serán proporcionais a idade do alumnado.
- Dirixirse con respecto e educación a tódolos mestres do centro.



EN DEFINITIVA, TRATAREMOS DE ABRIR A ESCOLA Á COMUNIDADE, mellorando na medida do posible o nivel de convivencia e colaboración entre os membros dos distintos sectores da comunidade educativa e buscaremos unha maior colaboración e implicación dos pais no proceso educativo dos seus fillos e fillas. Na escola o máis importante son os nenos e nenas. Por e para eles se traballa arreo día a día.

2. Medidas a desenvolver para a súa consecución

Somos unha escola en movemento, non estamos parados, participamos en moitos proxectos promovidos pola Consellería, e outros Organismos Públicos, e buscamos a implicación das familias en todo o relacionado coa vida escolar. Estamos convencidas que familia e mestres debemos camiñar pola mesma senda do coñecemento e da aprendizaxe.

Quizais pequemos de non darlle publicidade suficiente ao noso traballo. Estamos moi orgullosos do noso, e as veces, por mor da cantidade de papeis, da ben chamada burocracia, deixamos que o traballo quede dentro dos muros da nosa escola e non se extrapolen cara outros lares. É unha proposta de futuro a difusión do noso traballo, un traballo por proxectos, interdisciplinario que fai que a aprendizaxe sexa cada día máis divertida e efectiva.

Todo o profesorado , baixo a dirección das persoas responsables , colaborará na adaptación desta Programación Xeral Anual, e na revisión dos proxectos educativos e das concrecións dos curriculos, garantindo a coherencia nas actuacións docentes. Participarán todos eles nas distintas xuntanzas de ciclos, educación infantil, primeiro ciclo, segundo ciclo e terceiro ciclo, claustros,...

Cada grupo de alumnos e alumnas contará cunha persoa titora que se responsabilizará da atención e seguimento personalizado do alumnado do grupo, da súa orientación e apoio.



Para garantir a continuidade do proceso formativo dos nosos rapaces, o profesorado de infantil e primaria coordinaranse para facilitar a transición das etapas educativas, o mesmo acontecerá cando marchen cara o instituto.

A metodoloxía será fundamentalmente comunicativa, inclusiva, activa, participativa e emocionalmente positiva; procurando integrar distintas experiencias e aprendizaxes, tendo en conta os diferentes ritmos de aprendizaxe, fomentando o traballo colaborativo e en equipo, potenciando as aprendizaxes significativas o que redundará na mellora da autonomía.

3. Recursos previstos para o efecto

O ámbito de actuación da dirección da escola é moi amplo. Temos que organizar os recursos materiais, económicos e persoais, garantir o cumprimento das leis, dirixir ao persoal do centro, favorecer a convivencia, impulsar a colaboración coas familias e co entorno do centro, convocar e presidir os órganos colexiados, entre outras moitas cousas.

RECURSOS PERSOAIS: O ALUMNADO, PERSOAL DOCENTE E NON DOCENTE DO CENTRO.

Unha das características do noso centro é a DIVERSIDADE en canto á procedencia social do noso alumnado. Nos últimos anos, o alumnado inmigrante, pasou a ser case inexistente. Na actualidade so un 4% do alumnado é de procedencia estranxeira. De tódolos xeitos, temos un PLAN DE ACOLLIDA e seguimento do alumnado.

Temos que destacar, por último, que temos matriculados no centro un número significativo de alumnos e alumnas con necesidades educativas especiais, e



un número considerable de alumnos e alumnas cun desfase curricular grave debido ao entorno sociocultural no que viven.

O ALUMNADO

O CEIP.Virxe do Rocío é unha escola que nos últimos quince anos pasou de ser unha escola de 90 alumnos a unha escola na que na actualidade a ratio en primaria está chegando aos seus límites na maioría dos cursos e que a baixada da natalidade fai que en educación infantil non se chegue ao 40% da ratio.

Na actualidade o número de alumnos é de 170.

A día de hoxe, 10 de outubro de 2023, a distribución do alumnado é a que segue:

CURSO	ALUMNADO	
4º EI	10	36
5º EI	13	
6º EI	13	
1º EP	25	134
2º EP	15	
3º EP	23	
4º EP	21	
5º EP	25	
6º EP	25	
TOTAL	170	

PERSOAL DOCENTE.



O CEIP. Virxe do Rocío ten no presente curso escolar 2023/2024 os seguintes postos de traballo:

	<i>EI</i>	<i>EP</i>	<i>FI</i>	<i>FF</i>	<i>EM</i>	<i>EF</i>	<i>PT</i>	<i>ALC</i>	<i>OC</i>	<i>Total</i>
<i>Catálogo do centro</i>	4	5	1	1	1	1	1	1	1	16
<i>Cubertos no presente curso</i>	4	5	1	1	1	1	1	1	0	15
<i>Cubertos con destino definitivo</i>	4	4	1	1	1	1	1	1	0	14

PERSOAL NON DOCENTE

- 1 Coidadora para un alumn@ da escola.
- 1 Porteiro vixilante eventual contratado polo Concello de Vigo, que na actualidade está compartindo con outro centro, polo que temos porteiro día sí e día non e en breve collerá as súas vacacións e non dispoñemos de porteiro ata que o Concello cubra o posto que seguramente seá no mes de santos, e posteriormente, á finalización dese contrato pasará a externalizarse o servizo cos atrancos que levará consigo.
- 3 limpadoras contratadas polo servizo de Limpeza do Concello de Vigo en quenda de tarde, desaparecendo o servizo de limpeza matinal.

DOTACIÓN DE RECURSOS.

A dotación de recursos do noso centro pódese considerar boa pero antiga; hoxe en día deberíamos ter outro tipo de mobiliario máis versátil e adaptado ás novas formas de aprendizaxe. No que atinxe aos medios informáticos, non podemos



dicir que sexa unha situación ideal, pois os equipos vólvense rapidamente obsoletos e nos despachos de dirección bótanse en falta equipos que dispoñan de novos instrumentos fundamentais para o proceso de ensino aprendizaxe actual.

Este curso escolar, ao ser un dos centros seleccionados para traballar cos libros dixitais, EDIXGAL, contamos con 52 computadores para o traballo na aula co alumnado. Contamos tamén con dous carros de carga, e soliciouse a dotación de computadores para os mestres que imparten clase neste nivel que así o requeriron.

Asimesmo contamos cun pequeno carro de carga con 26 computadores das chamadas escolas activas, polo que o alumnado dos primeiros cursos de primaria poden dispor dela cando o precisen. É unha aula móbil.

Dispomos **dunha moderna e innovadora, aula STEAM**, o alumnado goza con ela. Temos que continuar a formarnos. Entre todos estamos aprendendo a ser un centro destacado a nivel das tics.

A radio escolar, que forma parte da mesma comeza a coller forma, e faise difusión dos programas de radio escolar. Este curso debemos traballar todos no desenvolvemento dos programas radiofónicos.

Continuamos a formar parte do proxecto de Biblioteca Creativa, xa imos coñecendo o funcionamento da impresora 3D. Pouco a pouco imos elaborando distintos obxectos deseñados no Thinkercard e gozamos dos obradoiros tecnolóxicos ofertados grazas a participación neste programa.

Somos un centro no que se fai un importante labor na introdución das tics, por iso agora se nos apoia dende a administración para continuar mellorando. Pedimos a participación no programa POLOS CREATIVOS, esperamos que este curso chegue a dotación. Parece ser que chegará a tódalas escolas.

Tamén é moi importante o funcionamento da nosa Biblioteca escolar. Somos un centro que entrou no PLAMBE II, isto supón uns ingresos extraordinarios para



augmentar os fondos. Con orgullo, pódese dicir que a nosa biblioteca é a DINAMIZADORA DA VIDA DA ESCOLA. Permanece aberta tódolos días no tempo de lecer, e de 16:00 a 18:00h. tódolos días menos os martes, xa que todavía non atopamos o/a voluntario/a que se ofrezca a dar este servizo. Este espazo, conta tamén con tres novos equipos informáticos para os usuarios.

Como o curso pasado tivemos que facer a migración do programa MEIGA, ao KOHA, a creación de usuarios, carnets, e catalogación dos libros da biblioteca, xa está case toda feita, agora toca acostumarse a este novo sistema que ten como tódalas cousas, facetas moi positivas e outras non tanto.

Destacaríamos o Comedor, amplo e dotado de mobiliario. Este curso a nova empresa adjudicataria terá que modificar os nosos espazos por mor da compra de electrodomesticos e cambio no sistema de xestión.

RECURSOS TEMPORAIS, OS HORARIOS.

A xestión do tempo na dirección é fundamental, polo que é mester unha boa planificación, unha priorización dos temas a tratar, aprender a delegar traballo evitando o excesivo perfeccionismo.

As reunións son moi frecuentes na escola, poderíamos dicir que forman parte do traballo habitual: claustros, consellos escolares, xuntas de avaliación, reunións de departamento, xuntanzas coas familias,... A preparación das mesmas é fundamental. Procuraremos establecer hora de inicio e de finalización. Debemos rehuír do exceso de reunións e facer delas xuntanzas operativas. Tempos estipulados para cada punto da orde do día,...

O horario de centro é de xornada continuada de 9 a 14h para o alumnado.

O horario para o profesorado é de 9 a 14:00 h.. A exclusiva faise os mércores e xoves de 14:00 a 14:30h mailos martes pola tarde de 16 a 19:00h.. Ademais de facer unha



ou dúas gardas ao mes cada maestr@ de 16 a 18h. na que atende a biblioteca e supervisa outras dependencias.

No mes de setembro elabóranse os horarios pol@ xefe de estudos en coordinación co equipo directivo e tras consensuar criterios cos mestres.

HORARIO TOTAL final 2023-24

	Olalla 3 Anos	Eva 4 Anos	Mariluz 5 Anos	Chelo 1º	Rebeca 2º	Susana 3º	Mónica 4º	Juan 5º	Begoña 6º	EQ DIR
1º 2º 3º LUNS	Ap	MÚSICA	PSICO	ING	Chelo			BIBLIO Mate	E.F.	X+D
4º 5º	STEAM Ap			Susana	ING E.F.	MÚSICA	E.F.	Le ING	MÚSICA	Din ED
1º 2º 3º MART	Ap	PSICO Ap		PLAST BIBLIO Su	Chelo PLAST	PLAST	ING	ING	BIBLIO	S
4º 5º			BIBLIO Ap	MÚSICA	MÚSICA ING	E.F.	E.F. BIBLIO.	Le Le	ING	S+D+X
1º 2º MÉRCO	PSICO	PSICO	Ap STEAM	Susana		STEAM Me ING	STEAM Me		ING	D
3º 4º 5º	Ap	Ap	ING	REL/PC E.F.	BIBLIO	E.F.		REL/PC PLAST Mate		Din Or
1º 2º 3º XOVES	ING	BIBLIO STEAM Ap	MÚSICA	STEAM Me Susana	STEAM Me	Mónica ING	ING PLAST REL/PC	Mate	PLAST	S
4º 5º	BIBLIO		Ap	E.F.	REL/PC E.F.	REL/PC	MÚSICA	Le. MÚSICA	ING	
1º 2º 3º VENRE	REL/VAL PSICO	REL/VAL	Ap PSICO REL/VAL	ING		Mónica	ING	TIC Mate	TIC	X+S
4º 5º	Ap	ING				BIBLIO		E.F. ING	REL/PC E.F.	

ANGELA ANA OLGA MERCEDES JUAN REBECA

Ademáis, establécese unha planificación anual das actividades, festividade e conmemoracións previstas.



SETEMBRO 2023

LUNS	MARTES	MÉRCORES	XOVES	VENRES	SÁBADO	DOMINGO
PERIODO NON LECTIVO	PERIODO DE ADAPTACIÓN	EQUIPO EXTRADINA	EQUIPO BIBLIOTIC	1	2	3
4	5	6	7 DÍA DO AIRE LIMPO	8	9	10
11 INICIO CURSO	12 XUNTANZAS COMS FAMILIARES 4º, 5º	13	14	15 ENTREGA PROGRAMACIÓN DE EIA/1º/19º	16	17
18	19 XUNTANZAS COMS FAMILIARES 8º, 4º	20 ENTREGA PROGRAMACIÓN INSPECCIÓN EIA/1º/19º	21	22	23	24
25	26 XUNTANZAS COMS FAMILIARES 2º, 1º	27	28	29	30	RESÍO ESCOLA VERDE

CEIP. O RESÍO UN PLANETA, CHEO DE VIDA CURSO 2023/2024

SETEMBRO 2023

GARDAS DE PATIO

LUNS	MARTES	MÉRCORES	XOVES	VENRES	SÁBADO	DOMINGO
PERIODO NON LECTIVO	PERIODO DE ADAPTACIÓN	EQUIPO EXTRADINA	EQUIPO BIBLIOTIC	1	2	3
4	5	6	7	8	9	10
11 INICIO CURSO	12	13	14	15	16	17
18	19	20	21	22	23	24
25	26	27	28	29	30	

CEIP. O RESÍO UN PLANETA, CHEO DE VIDA CURSO 2023/2024

SETEMBRO 2023

GARDAS DE TARDE

LUNS	MARTES	MÉRCORES	XOVES	VENRES	SÁBADO	DOMINGO
PERIODO NON LECTIVO	PERIODO DE ADAPTACIÓN	EQUIPO EXTRADINA	EQUIPO BIBLIOTIC	1	2	3
4	5	6	7	8	9	10
11 ÁNGELA	12	13 ANA	14 BEGOÑA	15 ÁNGELA	16	17
18 ÁNGELA	19	20 ANA	21 BEGOÑA	22 ÁNGELA	23	24
25 ÁNGELA	26	27 ANA	28 BEGOÑA	29 ÁNGELA	30	

CEIP. O RESÍO UN PLANETA, CHEO DE VIDA CURSO 2023/2024

PLANIFICACIÓN DÍAS NON LECTIVOS

DÍA	HORARIO	ACTIVIDADE
3	11:00	BENVIDA E REUNIÓN XERAL (ADSCRICIÓN, HORARIOS, NORMAS DE ENTRADA, SAÍDAS, PACTOS, COMEDOR, ABALAR, VER,...). ENTREGA DE DOCUMENTACIÓN ANUAL.
4	9:00-11:00 11:30-12:30 13:00-	TRABALLO INDIVIDUAL XUNTANZA XERAL. INSTRUCCIÓN INICIO E CURSO. EXPLICACIÓN PDI. CIRCULAR FAMILIAR. COMEDOR TRANSPORTE, ALERXIAS, CUSTODIAS
5	9:00-11:00 11:30-13:00	TRABALLO INDIVIDUAL/ XUNTANZAS EQUIPOS PLANIFICACIÓN PDI CLAUSTRO PPPP
6	9:00-11:00 11:30-	TRABALLO INDIVIDUAL XUNTANZA XERAL. ENFOQUE PDI.
7	9:00-11:00	TRABALLO INDIVIDUAL CONSTITUCIÓN D.O.
8	9:00-11:00 11:30-	TRABALLO INDIVIDUAL XUNTANZA XERAL E ENTREGA DE HORARIOS. AGAPE DE BENVIDA.
11	9:00-14:00	BENVIDA! PRIMEIRO DÍA LECTIVO

CEIP. O RESÍO UN PLANETA, CHEO DE VIDA CURSO 2023/2024

MARTES TARDE SETEMBRO 2023

MARTES	HORARIO	ACTIVIDADE
5	16:00 17:00 18:00	XUNTANZA XERAL, ORGANIZACIÓN XERAL. XUNTANZA POR CICLOS PARA SAÍDAS E OBXECTIVOS PARA PXA.
12	16:00 17:00 18:00	XUNTANZA RESPONSABLES 6º E 5º EP CLAUSTRO, APROBACIÓN DE DISTINTOS PLANS (PROXECTA, PCINCLUE...) XUNTANZA XERAL, LEMBRAR ENTREGA DE PROGRAMACIÓN O 15 E OBXECTIVOS PXA.
19	16:00 17:00 18:00	XUNTANZA RESPONSABLES 4º E 3º EP XUNTANZA EQUIPOS DE CICLO XUNTANZA XERAL
26	16:00 17:00 18:00	XUNTANZA RESPONSABLES 2º E 1º XUNTANZA EQUIPOS EXTRADINA E BIBLIOTIC PARA PLANIFICACIÓN PXA XUNTANZA XERAL

CEIP. O RESÍO UN PLANETA, CHEO DE VIDA CURSO 2023/2024



Apuntamentos

CEIP. O RESÍO UN PLANETA, CHEO DE VIDA CURSO 2023/2024

OUTONO 2023

LUNS	MARTES	MÉRCORES	XOVES	VENRES	SÁBADO	DOMINGO
						1
2	3 XUNTANZAS COAS FAMILIAS DE PAIS. INICIAL 3º, 4º, 5º E 6º	4	5	6	7	8
9	10 DÍA DA ESCOLA CEIP. VIRXE DO ROCÍO	11	12	13 ?	14	15
16	17	18	19	20 WEEBRO - BILLETOS DE MEDO	21	22
23 DÍA DA BIBLIOTECA	24	25	26	27	28	29
30	31 SAMAIN					

CEIP. O RESÍO UN PLANETA, CHEO DE VIDA CURSO 2023/2024

OUTONO 2023

GARDAS DE PATIO

LUNS	MARTES	MÉRCORES	XOVES	VENRES	SÁBADO	DOMINGO
						1
2	3	4	5	6	7	8
9	10	11	12	13 ?	14	15
16	17	18	19	20	21	22
23	24	25	26	27	28	29
30	31					

CEIP. O RESÍO UN PLANETA, CHEO DE VIDA CURSO 2023/2024

OUTONO 2023

GARDAS DE TARDE

LUNS	MARTES	MÉRCORES	XOVES	VENRES	SÁBADO	DOMINGO
						1
2 SUSANA	3	4 CHELO	5 MARILUZ	6 EVA	7	8
9 SUSANA	10	11 CHELO	12	13 ?	14	15
16 RAFAEL	17	18 CHELO	19 MARILUZ	20 EVA	21	22
23 RAFAEL	24	25 SUSANA	26 MARILUZ	27 EVA	28	29
30 RAFAEL	31					

CEIP. O RESÍO UN PLANETA, CHEO DE VIDA CURSO 2023/2024

MARTES TARDE OUTONO 23

MARTES	HORARIO	ACTIVIDADE
3	16:00	XUNTANZA COAS FAMILIAS DE EDUCACIÓN INFANTIL
		AVALIACIÓN INICIAL 3º, 4º, 5º E 6º EP.
	18:00	XUNTANZA POR CICLOS PARA SAÍDAS E OBIECTIVOS PARA PXA.
10	16:00	AVALIACIÓN INICIAL 2º, 1º, E1.
	17:00	CLAUSTRO
	18:00	CONSELLO ESCOLAR. APROBACIÓN PXA.
17	16:00	ATENCIÓN RESPONSABLES
	17:00	XUNTANZA EQUIPOS BIBLIOTIC E EXTRADINA
	18:00	XUNTANZA XERAL
24	16:00	ATENCIÓN RESPONSABLES
	17:00	XUNTANZA EQUIPOS EXTRADINA E BIBLIOTIC
	18:00	XUNTANZA XERAL
31	16:00	ATENCIÓN RESPONSABLES
	17:00	
	18:00	

CEIP. O RESÍO UN PLANETA, CHEO DE VIDA CURSO 2023/2024

Apuntamentos

SANTOS 2023

LUNS	MARTES	MÉRCORES	XOVES	VENRES	SÁBADO	DOMINGO
		1	2	3	4	5
6	7	8	9	10 MAGOSTO	11	12
13	14	15	16	17	18	19
20 DÍA DA INFANCIA	21	22	23	24	25 DÍA ENTERNACIONAL CON TEMA A RESPONSABILIDADE DE MENTOR	26
27 ENTREGA PROGRAMACIÓN DE 2º/1º/1º	28 CALENDARIO	29 ENTREGA PROGRAMACIÓN 2º/1º/1º	30	CONSTITUCIÓN E ESTABO DE APTONOMÍA EN GALICIA		

CEIP. O RESÍO UN PLANETA, CHEO DE VIDA CURSO 2023/2024

SANTOS 2023

GARDAS DE PATIO

LUNS	MARTES	MÉRCORES	XOVES	VENRES	SÁBADO	DOMINGO
		1	2	3	4	5
6	7	8	9	10	11	12
13	14	15	16	17	18	19
20	21	22	23	24	25	26
27	28	29	30			

CEIP. O RESÍO UN PLANETA, CHEO DE VIDA CURSO 2023/2024



SANTOS 2023

GARDAS DE TARDE						
LUNS	MARTES	MÉRCORES	XOVES	VENRES	SÁBADO	DOMINGO
		1	2 OLALLA	3 OLIVIA	4	5
6 JUAN	7	8 OLGA	9 OLALLA	10 OLIVIA	11	12
13 REBECA	14	15 MÓNICA	16 OLALLA	17 OLIVIA	18	19
20 REBECA	21	22 MÓNICA	23 OLGA	24 JUAN	25	26
27 REBECA	28	29 MÓNICA	30 OLGA			

CEIP. O RESÍO UN PLANETA, CHEO DE VIDA CURSO 2023/2024



Apuntamentos

MARTES TARDE SANTOS 23

MARTES HORARIO	ACTIVIDADE
7 16:00 17:00 18:00	ATENCIÓN ÁS FAMILIAS XUNTANZA EQUIPOS EXTRADINA E BIBLIOTIC POSTA EN COMÚN CELEBRACIÓN DO MAGOSTO
14 16:00 17:00 18:00	ATENCIÓN ÁS FAMILIAS XUNTANZA EQUIPOS CICLO XUNTANZA XERAL. ANÁLISE DO MAGOSTO. ACTIVIDADE DÍA INTERNACIONAL DA VIOLENCIA DE XÉNERO.
21 16:00 17:00 18:00	ATENCIÓN ÁS FAMILIAS XUNTANZA XERAL. LEMBRAR O PRAZO DE ENTREGA DA FOLLA DO CALENDARIO PARA O MARTES 28. ENTREGA DE PROGRAMACIÓN E DÍA INTERNACIONAL DA VIOLENCIA DE XÉNERO.
28 16:00 17:00 18:00	XUNTANZA REPRESENTANTES. CLAUSTRO

CEIP. O RESÍO UN PLANETA, CHEO DE VIDA CURSO 2023/2024

NADAL 2023

LUNS	MARTES	MÉRCORES	XOVES	VENRES	SÁBADO	DOMINGO
				1	2	3 3º ENCONTRO ESCOLAR DO MES COM OUVROS PASTORIS
4	5 AVALIACIÓN EDUCACIÓN INFANTIL	6	7 DÍA DO ENSINO	8	9	10 DÍA DA EVALUACIÓN UNIVERSAL DOS PROXECTOS (JAN)
11	12 AVALIACIÓN DE 1º A 6º	13	14	15	16	17
18	19 ENTREGA DE BOLETÍNS	20	21 FESTIVAL NADAL	22	23	24
25	26	27	28	29	30	31

CEIP. O RESÍO UN PLANETA, CHEO DE VIDA CURSO 2023/2024

NADAL 2023

GARDAS DE PATIO						
LUNS	MARTES	MÉRCORES	XOVES	VENRES	SÁBADO	DOMINGO
				1	2	3
4	5	6	7	8	9	10
11	12	13	14	15	16	17
18	19	20	21	22	23	24
25	26	27	28	29	30	31

CEIP. O RESÍO UN PLANETA, CHEO DE VIDA CURSO 2023/2024

NADAL 2023

GARDAS DE TARDE						
LUNS	MARTES	MÉRCORES	XOVES	VENRES	SÁBADO	DOMINGO
				1 MERCE	2	3
4 CARMEN	5	6	7	8	9	10
11 BEGOÑA	12	13 CARMEN	14 JUAN	15 MERCE	16	17
18 ANA	19	20 CARMEN	21 MERCE	22	23	24
25	26	27	28	29	30	31

CEIP. O RESÍO UN PLANETA, CHEO DE VIDA CURSO 2023/2024

MARTES TARDE NADAL 2023

MARTES HORARIO	ACTIVIDADE
5 16:00 17:00 18:00	AVALIACIÓN EDUCACIÓN INFANTIL. XUNTANZA XERAL. POSTA EN COMÚN DA ORGANIZACIÓN DO FESTIVAL DE NADAL
12 16:00 17:00 18:00	AVALIACIÓN DE 1º A 6º CLAUSTRO. XUNTANZA XERAL, FESTIVAL DE NADAL CONSELLO ESCOLAR, RENOVACIÓN.
15 22:00	CEA DE NADAL
19 16:00 18:00	ENTREGA DE BOLETÍNS ORGANIZACIÓN FESTIVAL DE NADAL

CEIP. O RESÍO UN PLANETA, CHEO DE VIDA CURSO 2023/2024



Apuntamentos



XANEIRO 2024

LUNS	MARTES	MÉRCORES	XOVES	VENRES	SÁBADO	DOMINGO
1	2	3	4	5	6	7
8	9	10	11	12	13	14
15	16	17	18	19	20	21
22	23	24 ^{da} INTERNACIONAL DA EDUCACIÓN	25	26	27	28
29	30 ^{cl} CLAUSTRO E C.E. DA PAZ	31 ^{da} DÍA ESCOLAR DA NON VIOLENCIA E A PAZ				

UN PLANETA, CHEO DE VIDA CURSO 2023/2024

XANEIRO 2024

GARDAS DE PATIO						
LUNS	MARTES	MÉRCORES	XOVES	VENRES	SÁBADO	DOMINGO
1	2	3	4	5	6	7
8	9	10	11	12	13	14
15	16	17	18	19	20	21
22	23	24	25	26	27	28
29	30	31				

UN PLANETA, CHEO DE VIDA CURSO 2023/2024

XANEIRO 2024

GARDAS DE TARDE

LUNS	MARTES	MÉRCORES	XOVES	VENRES	SÁBADO	DOMINGO
1	2	3	4	5	6	7
8 ANA	9	10 EVA	11 SUSANA	12 MÓNICA	13	14
15 BEGOÑA	16	17 EVA	18 SUSANA	19 MÓNICA	20	21
22 BEGOÑA	23	24 EVA	25 SUSANA	26 MÓNICA	27	28
29 ANA	30	31 MARILUZ				

UN PLANETA, CHEO DE VIDA CURSO 2023/2024

MARTES HORARIO XANEIRO 2024

MARTES HORARIO	ACTIVIDADE
9	16:00 ATENCIÓN ÁS FAMILIAS 17:00 XUNTANZA EQUIPOS DE CICLO 18:00 XUNTANZA XERAL
16	16:00 ATENCIÓN REPRESENTANTES 17:00 XUNTANZA EQUIPOS BIBLIOTEC/EXTRADINA(DÍA DA PAZ) 18:00 XUNTANZA XERAL
23	16:00 ATENCIÓN RESPONSABLES/OBRADOIROS EN FAMILIA 17:00 XUNTANZA XERAL DÍA DA PAZ. PROGRAMA ENTROIDO 18:00
30	16:00 ATENCIÓN RESPONSABLES/OBRADOIROS EN FAMILIA 17:00 DÍA DA PAZ. ANÁLISE. ENTROIDO. MECO, CONSIGNAS, PASARRUÁS, ... 17:30 CLAUSTRO. PRESENTACIÓN, AVALIACIÓN E APROBACIÓN DAS CONTAS. 18:15 CONSELLO ESCOLAR. PRESENTACIÓN, AVALIACIÓN E APROBACIÓN DAS CONTAS.

UN PLANETA, CHEO DE VIDA CURSO 2023/2024

Apuntamentos

CANDEAS 2024

LUNS	MARTES	MÉRCORES	XOVES	VENRES	SÁBADO	DOMINGO
			1	2 ^{da} COLOCACIÓN DO MECO DE PASARRUÁS HUMEADAS	3 ^{da} XUNTA ANUNCIOS DE AGENTES ESTAR	4
5	6	7	8	9 PASARRUÁS ENTROIDO	10	11
12	13	14	15	16	17	18
19	20	21	22	23 ^{da} DÍA DE PASARRUÁS DE ENTROIDO	24 ^{da}	25
26	27	28	29			

UN PLANETA, CHEO DE VIDA CURSO 2023/2024

CANDEAS 2024

GARDAS DE PATIO						
LUNS	MARTES	MÉRCORES	XOVES	VENRES	SÁBADO	DOMINGO
			1	2	3	4
5	6	7	8	9 PASARRUÁS ENTROIDO	10	11
12	13	14	15	16	17	18
19	20	21	22	23	24 ^{da}	25
26	27	28	29			

UN PLANETA, CHEO DE VIDA CURSO 2023/2024

CANDEAS 2024

GARDAS DE TARDE

LUNS	MARTES	MÉRCORES	XOVES	VENRES	SÁBADO	DOMINGO
			1 OLALLA	2 OLIVIA	3	4
5 CHELO	6	7 MARILUZ	8 OLALLA	9 OLIVIA	10	11
12	13	14	15 RAFAEL	16 OLIVIA	17	18
19 CHELO	20	21 MARILUZ	22 RAFAEL	23 REBECA	24 ^{da}	25
26 CHELO	27	28 OLALLA	29 RAFAEL			

UN PLANETA, CHEO DE VIDA CURSO 2023/2024



MARTES TARDE CANDEAS 2024

MARTES HORARIO	ACTIVIDADE
6 16:00 17:00 18:00	ATENCIÓN AS FAMILIAS OBRADINOS ENTROIDO XUNTANZA E POSTA EN COMÚN ORGANIZACIÓN DO ENTROIDO
20 16:00 17:00 18:00	ATENCIÓN AS FAMILIAS ACTOS A REALIZAR POLO DÍA DE ROSALÍA, EXTRADINA, ENTROIDO E BIBLIOTECA.
27 16:00 17:00 18:00	ATENCIÓN RESPONSABLES CLAUSTRO. PUNTO ADICIONAL PROCESO DE MATRÍCULA C. E. PUNTO ADICIONAL PROCESO DE MATRÍCULA.

CEIP. O RESÍO UN PLANETA, CHEO DE VIDA CURSO 2023/2024



Apuntamentos

CEIP. O RESÍO UN PLANETA, CHEO DE VIDA CURSO 2023/2024

MARZO 2024

LUNS	MARTES	MÉRCORES	XOVES	VENRES	SÁBADO	DOMINGO
SEMANA DA PRENSA				1	2	3
4	5 AVANZACIÓN EDUCACIÓN INFANTIL	6	7	8 DÍA INTERNACIONAL DA MULLER	9	10
11	12 AVANZACIÓN DE 6º A 1º	13	14 DÍA INTERNACIONAL DE ACCIÓN POLAR	15 DÍA INTERNACIONAL DOS PORCIOTOS DO CONSUMIDOR	16	17
18	19 ENTREGA DE BOLETINS	20	21 DÍA DA POESÍA	22 DÍA INTERNACIONAL DAS TIC (PROGRAMAS TIC DA ANDALUCÍA)	23	24
25	26	27	28 DÍA DA RECONQUISTA	29	30	31

CEIP. O RESÍO UN PLANETA, CHEO DE VIDA CURSO 2023/2024

MARZO 2024

LUNS	MARTES	MÉRCORES	XOVES	VENRES	SÁBADO	DOMINGO
				1	2	3
4	5	6	7	8	9	10
11	12	13	14	15	16	17
18	19	20	21	22	23	24
25	26	27	28	29	30	31

CEIP. O RESÍO UN PLANETA, CHEO DE VIDA CURSO 2023/2024



MARZO 2024

GARDAS DE TARDE						
LUNS	MARTES	MÉRCORES	XOVES	VENRES	SÁBADO	DOMINGO
				1	2	3
4 REBECA	5	6 JUAN	7 CARMEN	8 OLGA	9	10
11 REBECA	12	13 JUAN	14 CARMEN	15 OLGA	16	17
18 MERCE	19	20 JUAN	21 CARMEN	22 OLGA	23	24
25	26	27	28	29	30	31

CEIP. O RESÍO UN PLANETA, CHEO DE VIDA CURSO 2023/2024

MARTES TARDE MARZO 2024

MARTES HORARIO	ACTIVIDADE
5 16:00 17:00 18:00	ATENCIÓN RESPONSABLES AVALIACIÓN EDUCACIÓN INFANTIL XUNTANZA EQUIPOS BIBLIOTIC/EXTRADINA (DÍA DA MULLER E DÍA DA POESÍA)
12 16:00 17:00 18:00	AVALIACIÓN DE 6º A 1º
19 16:00 17:00 18:00	ENTREGA DE BOLETÍNS E ENTREVISTAS FAMILIAS CON PROBLEMAS NA AVALIACIÓN. CONCURSO CHAPA DÍA DO LIBRO E ORGANIZACIÓN DAS XORNADAS DE EXPERTOS. XUNTANZA XERAL.

CEIP. O RESÍO UN PLANETA, CHEO DE VIDA CURSO 2023/2024

Apuntamentos

ABRIL 2024

LUNS	MARTES	MÉRCORES	XOVES	VENRES	SÁBADO	DOMINGO
		3	4	5	6	7 DÍA MUNDIAL DA SAÚDE
8	9	10	11	12	13	14
15 6º EP	16 1º EP	17 6º EI	18 2º EP	19 5º EI	20	21
22 3º EP	23 3ª PO	24 4º EI	25 4º EP	26 5º EP	27	28
29	30			XORNADAS DE EXPERTOS	SEMANA DO LIBRO	CLASIFICACIÓN PASAPALABRA

CEIP. O RESÍO UN PLANETA, CHEO DE VIDA CURSO 2023/2024

ABRIL 2024

GARDAS DE PATIO						
LUNS	MARTES	MÉRCORES	XOVES	VENRES	SÁBADO	DOMINGO
1	2	3	4	5	6	7
8	9	10	11	12	13	14
15	16	17	18	19	20	21
22	23	24	25	26	27	28
29	30					

CEIP. O RESÍO UN PLANETA, CHEO DE VIDA CURSO 2023/2024

ABRIL 2024

GARDAS DE TARDE						
LUNS	MARTES	MÉRCORES	XOVES	VENRES	SÁBADO	DOMINGO
1	2	3 MERCE	4 RAFAEL	5 CHELO	6	7
8 BEGOÑA	9	10 MERCE	11 RAFAEL	12 CHELO	13	14
15 ANA	16	17 SUSANA	18 EVA	19 MARLUZ	20	21
22 ANA	23	24 SUSANA	25 EVA	26 MARLUZ	27	28
29 BEGOÑA	30					

CEIP. O RESÍO UN PLANETA, CHEO DE VIDA CURSO 2023/2024

MARTES TARDE ABRIL 2024

MARTES HORARIO	ACTIVIDADE
2 16:00 17:00 18:00	ATENCIÓN RESPONSABLES XUNTANZA EQUIPOS DE CICLO. XUNTANZA XERAL.
9 16:00 17:00 18:00	ATENCIÓN RESPONSABLES XUNTANZA XERAL. XORNADA EXPERTOS E DÍA DO LIBRO.
16 16:00 17:00 18:00	ATENCIÓN RESPONSABLES. PRESELECCIÓN CONCURSO CHAPAS DÍA DO LIBRO XUNTANZA XERAL
23 16:00 17:00 18:00	ATENCIÓN RESPONSABLES XUNTANZA EQUIPOS BIBLIOTIC EXTRADINA, MAIOS E LETRAS GALEGAS ANÁLISE E VALORACIÓN DÍA DO LIBRO. CLAUSTRO. PASAPALABRA
30 16:00 17:00 18:00	ATENCIÓN RESPONSABLES XUNTANZA XERAL

CEIP. O RESÍO UN PLANETA, CHEO DE VIDA CURSO 2023/2024

Apuntamentos

CEIP. O RESÍO UN PLANETA, CHEO DE VIDA CURSO 2023/2024



MAIO 2024

LUNS	MARTES	MÉRCORES	XOVES	VENRES	SÁBADO	DOMINGO
		1	2	3	4	5
6	7	8	9	10	11	12
13	14	15	16	17	18	19
20	21	22	23	24	25	26
27	28	29	30	31		

CEIP. O RESÍO UN PLANETA, CHEO DE VIDA CURSO 2023/2024

MAIO 2024

GARDAS DE PATIO						
LUNS	MARTES	MÉRCORES	XOVES	VENRES	SÁBADO	DOMINGO
		1	2	3	4	5
6	7	8	9	10	11	12
13	14	15	16	17	18	19
20	21	22	23	24	25	26
27	28	29	30	31		

CEIP. O RESÍO UN PLANETA, CHEO DE VIDA CURSO 2023/2024

MAIO 2024

GARDAS DE TARDE						
LUNS	MARTES	MÉRCORES	XOVES	VENRES	SÁBADO	DOMINGO
		1	2	3	4	5
6	7	8	9	10	11	12
13	14	15	16	17	18	19
20	21	22	23	24	25	26
27	28	29	30	31		

CEIP. O RESÍO UN PLANETA, CHEO DE VIDA CURSO 2023/2024

MARTES TARDE MAIO 2024

MARTES	HORARIO	ACTIVIDADE
7	16:00 17:00 18:00	ATENCIÓN RESPONSABLES XUNTANZA EQUIPOS DE CICLO
14	16:00 17:00 18:00	ATENCIÓN RESPONSABLES XUNTANZA BIBLIOTIC / EXTRADINA POSTA EN COMÚN DÍA DAS LETRAS E PAZOS. VALORACIÓN PASAPALABRA
21	16:00 17:00 18:00	ATENCIÓN RESPONSABLES XUNTANZA XERAL VALORACIÓN DÍA DAS LETRAS E PAZOS.
28	16:00 17:00 18:00	ATENCIÓN RESPONSABLES XUNTANZA EQUIPOS DE CICLO. XORNADAS PROXECTO COMPETENCIAL. DÍA DO MEDIOAMBIENTE NA NOSA CIDADE. QUE PROPOSTAS PODEMOS FACER?

CEIP. O RESÍO UN PLANETA, CHEO DE VIDA CURSO 2023/2024



Apuntamentos

SAN XOÁN 2024

LUNS	MARTES	MÉRCORES	XOVES	VENRES	SÁBADO	DOMINGO
PERIODO NON LECTIVO	CHOVEN TALENTOS	NORMAS MEDIOAMBIENTAIS	PROXECTO COMPETENCIAL		1	2
3	4	5	6	7	8	9
10	11	12	13	14	15	16
17	18	19	20	21	22	23
24	25	26	27	28	29	30

CEIP. O RESÍO UN PLANETA, CHEO DE VIDA CURSO 2023/2024

SAN XOÁN 2024

GARDAS DE PATIO						
LUNS	MARTES	MÉRCORES	XOVES	VENRES	SÁBADO	DOMINGO
					1	2
3	4	5	6	7	8	9
10	11	12	13	14	15	16
17	18	19	20	21	22	23
24	25	26	27	28	29	30

CEIP. O RESÍO UN PLANETA, CHEO DE VIDA CURSO 2023/2024

SAN XOÁN 2024

GARDAS DE TARDE						
LUNS	MARTES	MÉRCORES	XOVES	VENRES	SÁBADO	DOMINGO
					1	2
3	4	5	6	7	8	9
10	11	12	13	14	15	16
17	18	19	20	21	22	23
24	25	26	27	28	29	30

CEIP. O RESÍO UN PLANETA, CHEO DE VIDA CURSO 2023/2024



MARTES TARDE SAN XOÁN 24		
HORARIO	ACTIVIDADE	
4	16:00	ATENCIÓN RESPONSABLES
	17:00	XUNTANZA CICLOS. ANÁLISE DOS RESULTADOS DO TRABALLO ANUAL, VISITAS, PROPOSTAS DE MELLORA
	18:00	CLAUSTRO MEMORIA BIBLIOTECA
11	16:00	ATENCIÓN RESPONSABLES
	17:00	XUNTANZA EQUIPOS BIBLIOTEC E EXTRADINA. PREPARACIÓN MERCADO, GRADUACIONES, MEMORIA, PROPOSTAS DE MELLORA.
18	16:00	ATENCIÓN RESPONSABLES
	17:00	TRABALLO INDIVIDUAL
	18:00	EXCURSIÓN FIN DE CURSO E GRADUACIONES.
25		PERMUTA POLA TARDE DO 21/06
CEIP. O RESÍO UN PLANETA, CHEO DE VIDA CURSO 2023/2024		

PLANIFICACIÓN DÍAS NON LECTIVOS		
DÍA	HORARIO	ACTIVIDADE
24	10:00	AVLALICIÓN 09, 4ª E 2ª EP. TRABALLO INDIVIDUALIZADO
25	10:00	AVLALICIÓN 1ª, 3ª, E 5ª EP. TRABALLO INDIVIDUALIZADO
26	10:00	AVLALICIÓN EDUCACIÓN INFANTIL. TRABALLO INDIVIDUALIZADO
27	20:00-22:00	ENTREGA DE BOLETINS. TRABALLO INDIVIDUALIZADO
28	11:00	CLAUSTRO
	12:00	CONSELLO ESCOLAR
	14:00	CONTEA FIN DE CURSO
CEIP. O RESÍO UN PLANETA, CHEO DE VIDA CURSO 2023/2024		

Atendendo ás referencias normativas básicas:

- Orde do calendario escolar 2023-2024 (DOG, 3 de maio de 2023)
- Orde do 26 de maio de 2023 pola que se desenvolve o currículo da educación primaria na Comunidade Autónoma de Galicia (DOG, 13 de xuño de 2023)
- Orde do 30 de maio de 2023 pola que se desenvolve o currículo da educación infantil na Comunidade Autónoma de Galicia (DOG, 13 de xuño de 2023)
- Instrucións de inicio de curso xerais (RESOLUCIÓN do 6 de xuño de 2023, da Dirección Xeral de Ordenación e Innovación Educativa, pola que se ditan instrucións para o desenvolvemento das ensinanzas de educación infantil, educación primaria, educación secundaria obrigatoria e bacharelato no curso académico 2023/24, (DOG do 19 de xuño de 2023)
- Orde de 22 de xullo de 1997 sobre organización e funcionamento das EEI, CEIP e CPI
- INSTRUCIÓN conxunta 1/2023 (TRANSPORTE DE USO REGULAR E ESPECIAL)
- INSTRUCIÓN 3/2023 (XESTIÓN INDIRECTA- COMEDOR ESCOLAR)



	ELABORACIÓN	APROBACIÓN	Á XEFATURA DE ESTUDOS	Á INSPECCIÓN EDUCATIVA /XT
ACTA DO CLAUSTRO DE INICIO DO CURSO PARA A ADSCRICIÓN FUNCIONAL	SECRETARÍA DIRECCIÓN	CLAUSTRO		ANTES DOS 5 DÍAS DESPOIS DO PRIMER CLAUSTRO (ARTIGO 1.5, CAPÍTULO V, ORDE DE 22 DE XULLO DO 1997)
SOLICITUDE DE DATAS NON LECTIVAS	EQUIPO DIRECTIVO	CLAUSTRO E CONSELLO ESCOLAR		ANTES DO 20 DE OUTUBRO (ARTIGO 7.2. DO CALENDARIO ESCOLAR 23-24)
PROXECTO DE CONCRECIÓN CURRICULAR DE CENTRO: PROGRAMACIÓNS: NIVEL 2	A CCP COAS SUXERENCIAS DOS EQUIPOS DOCENTES DE CADA ETAPA EDUCATIVA (ART.89, CAPÍTULO II, TÍTULO IV, DECRETO 374/1996)	CLAUSTRO DE PROFESORES (ART.90, CAPÍTULO II, TÍTULO IV, DECRETO 374/1996)	ANTES DO INICIO DO CURSO (11 DE SETEMBRO DE 2023) (ART. 4 CALENDARIO ESCOLAR 20223)	ANTES DO 20 DE SETEMBRO EN 1º-3º E 5º DE PRIMARIA (ARTIGO 4 CALENDARIO ESCOLAR 2023) FLEXIBILIZACIÓN ata 20/11/2022, PARA 2º-4º-6º DE PRIMARIA (PROGRAMA PROENS)
PROXECTO DE CONCRECIÓN CURRICULAR DE CENTRO: PROGRAMACIÓNS DIDÁCTICAS DE CICLO: NIVEL 3	OS EQUIPOS DE CICLO (ART. 54, CAPÍTULO I, TÍTULO III, DECRETO 374/1996)	CLAUSTRO DE PROFESORES	ANTES DO INICIO DO CURSO (11 DE SETEMBRO DE 2023)	ANTES DO 20 DE SETEMBRO EN 1º-3º E 5º DE PRIMARIA (ARTIGO 4 CALENDARIO ESCOLAR 2023) FLEXIBILIZACIÓN PARA 2º-4º-6º DE PRIMARIA (PROGRAMA PROENS)
PROGRAMACIÓN XERAL ANUAL (PXA)	O EQUIPO DIRECTIVO TENDO EN CONTA AS PROPOSTAS DE CLAUSTRO E CONSELLO ESCOLAR (ART. 96, CAPÍTULO IV, TÍTULO IV, DECRETO 374/1996)	INFORMAR AO CLAUSTRO E APROBACIÓN NO CONSELLO ESCOLAR (ART. 97 E LOMLOE) INCORPORAR, DE SER O CASO, AS MODIFICACIÓNS DO PEC, PROXECTO CURRICULAR E DAS NOFC (ARTIGO 98, CAPÍTULO IV DO DECRETO 374/1996)	PRESENTALA AO CONSELLO ESCOLAR ANTES DO 15 DE OUTUBRO (ART. 3.7, CAPÍTULO I, ORDE DE 22 DE XULLO DE 1997)	ENVIALA COA ACTA DE APROBACIÓN NO PRAZO DE 5 DÍAS DESPOIS DA SÚA APROBACIÓN E COPIA Á ANPA (ARTIGO 3.9 CAPÍTULO I, ORDE DE 22 DE XULLO DE 1997)
HORARIOS DO EQUIPO DOCENTE	A XEFATURA DE ESTUDOS PREVIO ASESORAMENTO CO EQUIPO DOCENTE	XEFATURA DE ESTUDOS E DIRECCIÓN	30 DE SETEMBRO	A TRAVÉS DO DOC, ANTES 15 DE OUTUBRO COA PXA
DOC DE CENTRO	SECRETARIO DO CENTRO	DIRECCIÓN	INTEGRADO NA PXA (ARTIGO 98, CAPÍTULO IV DO DECRETO 374/1996)	15 DE OUTUBRO COA PXA



DOCUMENTO DE XESTIÓN ECONÓMICA ANUAL	EQUIPO DIRECTIVO	CONSELLO ESCOLAR APROBACIÓN NO MES DE DECEMBRO		ATA O 31 DE XANEIRO DE 2023 (ARTIGO 4, CAPÍTULO I DA ORDE DE 22 DE XULLO DE 1997)
LISTADO LIBROS DE TEXTO	OS EQUIPOS DE CICLO BAIXO OS CRITERIOS DA CCP	CLAUSTRO	A PRIMEIRA SEMANA DE XUÑO PUBLICACIÓN ANTES DO 15 DE XUÑO DE 2024 (ARTIGO 4.6 DO CAPÍTULO III DA ORDE DE 22 DE XULLO DE 1997)	ANTES DO 20 DE XUÑO (ARTIGO 4.6 DO CAPÍTULO III DA ORDE DE 22 DE XULLO DE 1997)
MEMORIA FINAL DO CURSO	EQUIPOS DE CICLO E NIVEL BAIXO OS CRITERIOS DA CCP	CLAUSTRO E CONSELLO ESCOLAR	ANTES DA FINALIZACIÓN DO CURSO (21 DE XUÑO DE 2024)	ANTES DO 10 DE XULLO DE 2024 (ARTIGO 5.8 DO CAPÍTULO I DA ORDE DE 22 DE XULLO DE 1997) ARTIGO 17 DO CALENDARIO ESCOLAR 2023-2024
ACTAS DE FINAL DE CURSO	EQUIPOS DOCENTES DE CICLO	SECRETARÍA E DIRECCIÓN	ARQUIVADAS NO CENTRO A 17 DE XULLO DE 2024 ARTIGO 16 DO CALENDARIO ESCOLAR 2023-2024	

RECURSOS ESPACIAIS E MATERIAIS:

A organización e a distribución de espazos da escola, realizase de acordo coas necesidades sanitarias e pedagóxicas. Buscamos que o Resío sexa un espazo seguro e se converta nun recurso didáctico que aproveite o noso alumnado, que todos os espazos e materiais sexan utilizados de xeito responsable por toda a comunidade educativa.. O mantemento e actualización de todo o mobiliario e material é imprescindible para unha adecuada organización das instalación e unha correcta utilización das mesmas.

Ao longo destes últimos anos realizáronse innumerables xestións para mellorar as instalacións, solicitando encarecidamente a subsanación das deficiencias de obra. Agora, rematado o periodo de garantía, é o Concello o encargado de arranxar as deficiencias que xordan. Seguimos á espera do arranxo das caldeiras, do sistema de



ventilación, da pista polideportiva e a colaboración para que a contorna á escola sexa segura.

No que atinxe aos recursos espaciais, destacar que estamos a traballar nos seguintes espazos:

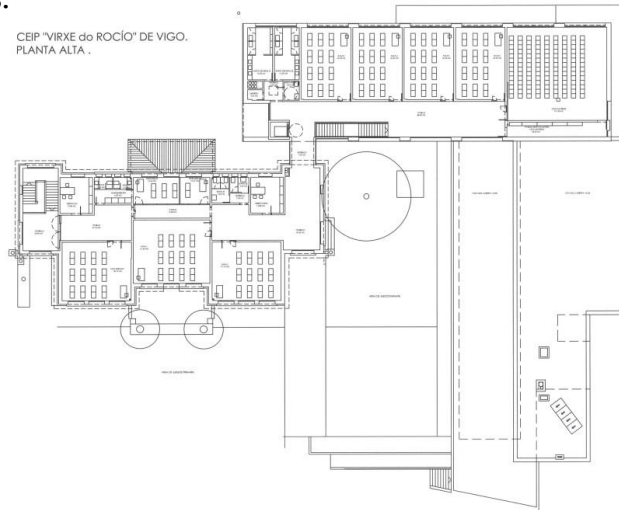

O Concello fixo a cubrición do patio o que nos permite o desenvolvemento das actividades independentemente de se chove ou non.













Os horarios das aulas específicas son:

- HORARIO DE OCUPACIÓN DO XIMNASIO

	LUNS	MARTES	MÉRCORES	XOVES	VENRES
09:00-09:50					
09:50-10:40	5a	4a	4a		5a
10:40-11:30	6º	5º	3a		3a
11:30-12:00	L	E	C	E	R
12:00-12:20	Hora		de		Ler
12:20-13:10	4º	4º	3º	1º	5º
13:10-14:00	2º	3º	1º	2º	6º

- HORARIO DE OCUPACIÓN DA BIBLIOTECA

HORARIO BIBLIOTECA 23-24

	LUNS	MARTES	MÉRC.	XOVES	VENRES
09:00-09:50		 6°			 OLGA
09:50-10:40	 5°	 1°	 OLGA	 4a	 ANA
10:40-11:30					 ANA
11:30-12:00	L	E	C	E	R
12:00-12:20					
12:20-13:10		 5a	 2°	 3a	 3°
13:10-14:00		 SUSANA  4°	 OLGA	 COO PDI ÁNG/ANA	 ANA

- HORARIO DE OCUPACIÓN DA AULA STEM

HORARIO STEAM 23-24

	LUNS	MARTES	MÉRC.	XOVES	VENRES
09:00-09:50			4°	1°	5°
09:50-10:40			3°	2°	6°
10:40-11:30			5a	4a	Radio
11:30-12:00	L	E	C	E	R
12:00-12:20					
12:20-13:10					
13:10-14:00	3a				



- HORARIO OCUPACIÓN AULA MÚSICA

HORARIO MÚSICA 23-24

	LUNS	MARTES	MÉRC.	XOVES	VENRES
09:00-09:50					
09:50-10:40					
10:40-11:30	4a	3a		5a	
11:30-12:00	L	E	C	E	R
12:00-12:20					
12:20-13:10	6º	2º		4º	
13:10-14:00	3º	1º		5º	



Orde de 22 de xullo de 1997 pola que se regulan determinados aspectos de organización e funcionamento das escolas de educación infantil, dos colexios de educación primaria e dos colexios de educación infantil e primaria dependentes da Consellería de Educación e Ordenación Universitaria

4. Concreción anual do PEC

O CEIP. VIRXE DO ROCÍO, atopase ubicado nunha parcela de 5138 m², no barrio vigués que leva o mesmo nome, situado no nº 70, entre os barrios de Bouzas e Coia.

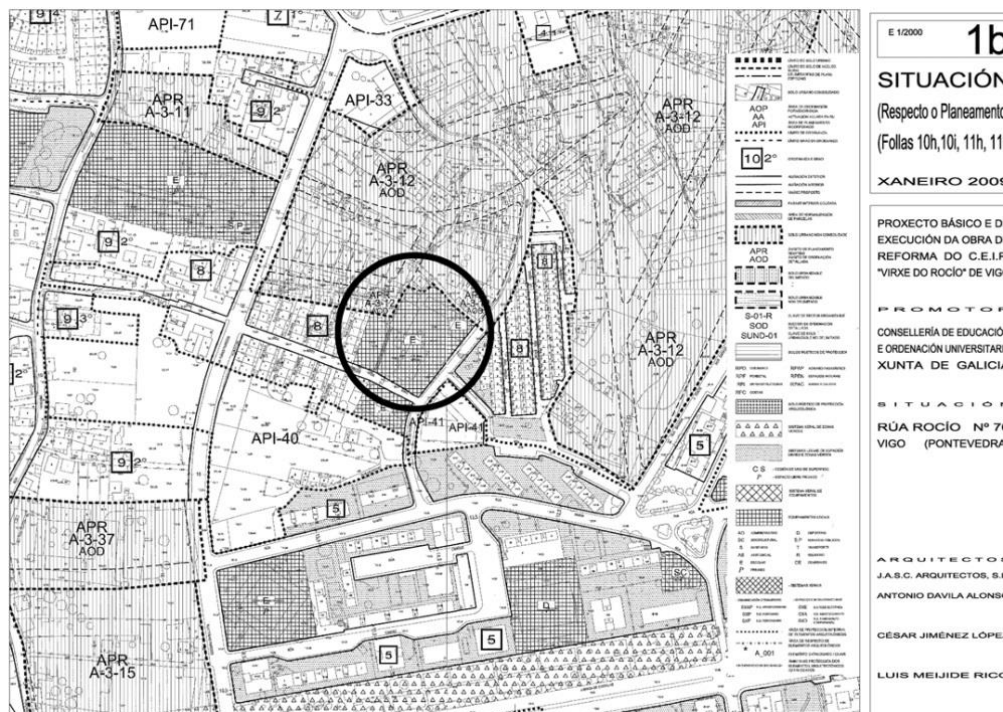

Sobre a mencionada parcela, atopábanse edificadas unha serie de edificios de diferentes épocas e sistemas construtivos, sen orde aparente

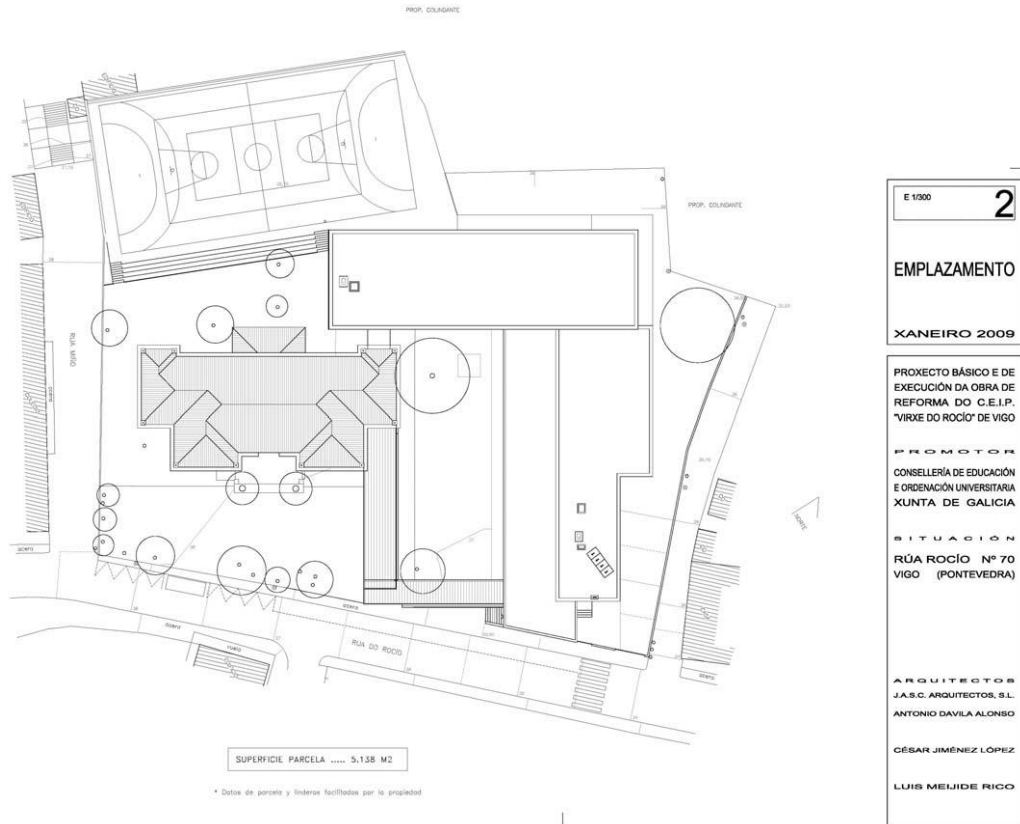

O edificio orixinal, é un edificio con fachada de pedra con forxados en formigón e muros de carga. Esta parte de edificio é o que se conservou e agora anexóuselle outro de nova construción.

No edificio antigo, sitúanse na planta baixa a zona de administración composta por Dirección, Archivo, Secretaría, Sala de mestres, Conserxería, Biblioteca, Aula Tic, que polas tardes están abertas para dar servizo á comunidade, e na planta superior o Departamento de Orientación, Audición e Linguaxe, Pedagogía Terapéutica, Aula de Idiomas, Aula de desdobre, aseos e aulas do primeiro ciclo de Educación Primaria.

Este edificio histórico, únese á nova edificación mediante un pasadizo acristalado, nas dúas plantas. A ampliación consta de dous corpos, en "L". Na planta superior sitúanse os aseos, catro aulas de Educación Primaria e a Sala de Usos Múltiples. Na baixa, atopamos o ximnasio, os vestiarios e uns baños situados de tal xeito que serven ademais do ximnasio ao exterior. O terceiro corpo, xunto ao lindeiro, NE, se divide en dúas partes. Unha primeira na que se sitúan as tres aulas de Educación



Infantil e o Laboratorio das artes, e noutra ondea topamos o Comedor, Office de comedor, zona de persoal, cuartos de instalación, local do ANPA e Laboratorio das Ciencias.

As aulas de Educación Infantil, se atopan todas na planta baixa e te entrada independente, que se sitúa nun pórche cuberto que permite aos país e alumnos esperar protexidos das inclemencias climatolóxicas. Ao dispor de entrada independente, con respecto ás aulas de primaria evítanse as aglomeracións. A pesares disto, tódalas partes da escola están perfectamente conectadas tanto polo interior como polo exterior.

Esta entrada co enreixado pechado, serve de recreo dos nenos e nenas de educación infantil, os días de choiva suave.

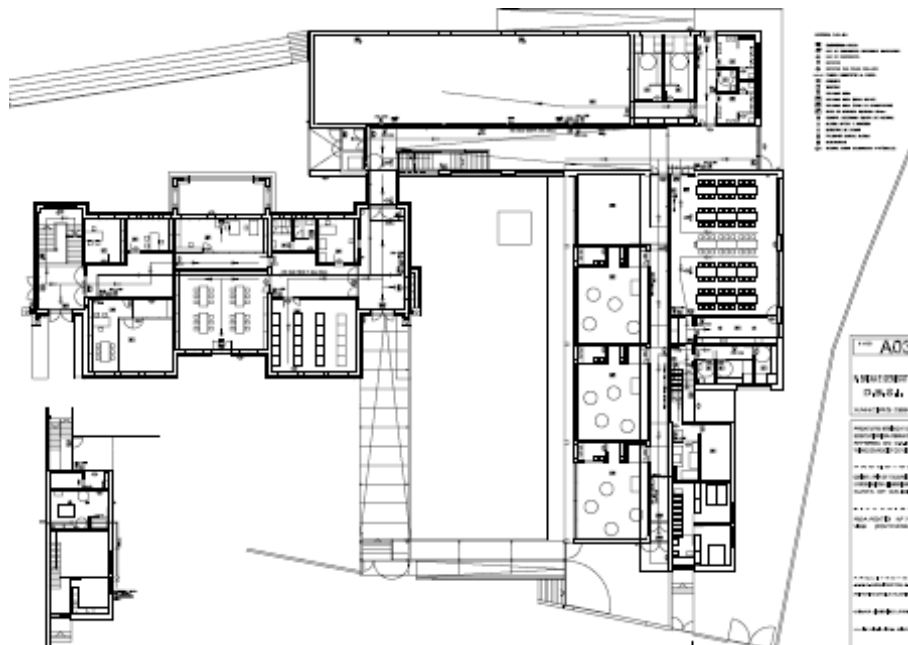

As aulas de infantil atópanse todas na planta baixa, para evitar que os máis cativos teñan que subir e baixar escaleiras constantemente. Abren cara o sur, de xeito que se aproveita a enerxía solar todo o ano, dispoñen de saída directa ao exterior, o que permite realizar actividades fora do aula, sempre que o mestre o considere oportuno e o tempo o permita. Este espazo exterior, atopase delimitado polo edificio



histórico, polo que a área de xogos queda perfectamente delimitada polo edificio antigo e o novo o que facilita o control dos nenos e nenas.

A fachada da nova edificación é de panel prefabricado de formigón pintado, e cubertas planas con un sistema de recollida e aproveitamento das augas pluviais.

As aulas e os corredores, teñen amplos acristalamentos que reducen ao máximo o consumo de enerxía eléctrica.

As instalacións principais son as seguintes:

FACHADA PRINCIPAL.

AULAS INFANTIL E PATIOS.

EDIFICIO HISTÓRICO.



ZONA VERDE.

HORTA



XIMNASIO



PISTA POLIDEPORTIVA

Facer desdobres nas áreas instrumentais básicas, apoios e reforzos dentro das aulas é fundamental, tendo en conta as necesidades do alumnado e o elevado número de alumnado nos cursos de educación primaria.

A escaseza de recursos humanos é considerable, no tocante á orientación educativa, so dispomos de 10h deste especialista e cada día as familias reclaman máis a súa implicación no proceso educativo dos seus fillos e fillas.

Este curso temos a sorte de dispor de 20h de especialista en audición e linguaxe e estamos á espera da resolución dos programas ACOMPAÑA e PROA+, o que pode facer que cambien significativamente os recursos humanos da escola beneficiando o desenvolvemento académico e emocional do noso alumnado. Co PROA+ contamos máis non se sabe cando comezarán a traballar nas escolas, este é o último curso concedido. Do programa ACOMPAÑA podemos dicir que saímos dentro da resolución provisional como un dos centros seleccionados, polo que o traballo de apoio e reforzo contará con persoal que nos permita a mellora en tódolos niveis educativos.

Dende a dirección e co apoio da comunidade educativa, manifestamos que o profesorado quere que o ensino continúe a ser para todos e todas, polo que defenderemos sempre un ensino público de calidade, participando cos demais cos seus valores e as súas diferenzas pero sen minguar recursos nin absorbelos na súa totalidade, polo que apostamos decididamente por traballar de xeito cooperativo



coa inspección educativa e os organismos superiores para acadar todas e cada unha das melloras mencionadas anteriormente.

A pesares da boa profesionalidade dos mestres da escola, non dubidamos que, nalgunha ocasión, nos trabucaremos nalgunhas actuacións, pero sempre estamos susceptibles de mellorar e modificar todo aquilo que poida xerar problemas internos. Teremos en conta todas e cada unha das reflexións dos mestres e tamén as conclusións da memoria final de curso do ano pasado.

Dende a dirección fíxose unha planificación anual, entregada aos mestres e aprobada. Malia todo, pode sufrir modificacións.

A poboación da zona de influencia pódese clasificar en dous tipos. Por unha banda, está o alumnado procedente da zona de Bouzas e de Coia, con familias de clase obreira, nas que abunda o paro e a emigración xa que é unha zona de baixos alugueres. A media de idade da poboación é bastante alta, sendo frecuentes os casos de alumn@s que viven durante o día cos avós. A construción na zona está formada por pequenos edificios antigos no barrio de Bouzas, por vivendas unifamiliares e casas acaroadas no barrio do Rocío e por edificios altos no barrio de Coia. E o alumnado procedente de Navia, na contorna da escola, que é unha pequena cidade, formada por grandes edificacións, o que fai que se producise un gran incremento da poboación, sobre todo, con xente nova, o que está dinamizando a vida da escola e aumentando dun xeito considerable a poboación escolar.

A actitude das familias respecto ás expectativas académicas dos seus fillos e fillas é en xeral, positiva, aínda que temos máis de unha excepción. O alumnado ten un bo nivel de asistencia e disciplina en liñas xerais. Nós intentamos potencia-lo seu interese, motivando e mellorando os hábitos de estudio e inculcando valores máis sólidos. Moitos dos pais e as nais participan dun xeito activo, tanto nas actividades que organiza o Centro como nas que realiza a **A.N.P.A. Esperamos e agardamos que este número de familias se incremente.**



O Departamento de Orientación do Centro desenvolve neste senso o labor de asesoramento, orientación e apoio, en colaboración con todo o profesorado na procura dun mellor aproveitamento dos recursos e na obtención dos mellores resultados posibles. Actualmente este servizo atópase desbordado pola gran cantidade de alumnas e alumnos que precisan da súa intervención.

Co funcionamento do Comedor Escolar, xestionado pola Xunta na modalidade de xestión indirecta, catering, e coas múltiples e variadas Actividades Extraescolares que se ofertan intentamos prestar un mellor servizo ás familias.

A relación entre o profesorado é boa, existindo un bo clima de convivencia, colaborando nos equipos con interese e facilitando a organización do Centro.

A A.N.P.A organiza actividades extraescolares, participando en todos aqueles actos nos que o Centro os empraza. Este curso escolar continúan co blogue <https://anpaosirmandinhos.blogspot.com.es/>

Queremos subliñar tamén que durante este curso, TEREMOS de novo a nosa BIBLIOTECA ESCOLAR como a DINAMIZADORA DE TODAS AS ACTIVIDADES QUE REALIZAREMOS NA NOSA ESCOLA. Esperamos que a nosa mascota PICOLINDO logre seducir a todos os nosos alumnos/as para acceder ao máxico mundo dos libros e nos axude a acadar os obxectivos propostos no noso PROXECTO LECTOR. Destacamos que este curso continuamos sendo un dos centros elixidos no PLAN DE MELLORA DE BIBLIOTECAS ESCOLARES polo que melloraremos en todos os aspectos a nosa biblioteca escolar.

Por último, e insistindo no antedito, agardamos que todos teñamos a paciencia suficiente para sobrelevar as pequenas deficiencias que fagan **o noso centro, ademáis de ser unha escola moderna, sexa recoñecida polo seu traballo e impulsada dende os distintos sectores educativos. Pola nosa parte,**



reafirmamos a nosa promesa de traballar con entusiasmo e ilusión para contribuír a acadar todos estes obxectivos.

5. Modificación do PEC

No Decreto 374/1996 do 17 de outubro, polo que se aproba o Regulamento orgánico das escolas de educación infantil e dos colexios de educación primaria, establece que estes Centros deben elaborar un Proxecto Educativo de Centro, que é o instrumento de planificación que define as notas de identidade do centro, concreta as intencións educativas e serve para lles dar sentido e orientación ás actividades do centro.

O Equipo directivo elaborou o PE partindo das características de situación, contorno, alumnado e profesorado do centro.

Os apartados que se inclúen son os seguintes:

- ✓ Normativa de referencia:
 - Lei Orgánica 2/2006, de 3 de mayo, de Educación (Título V)
 - Lei 4/2011, do 30 de xuño, de convivencia e participación da comunidade educativa.
 - Decreto 8/2015, do 8 de xaneiro, polo que se desenvolve a Lei 4/2011, do 30 de xuño de convivencia e participación da comunidade educativa en materia de convivencia escolar (Título II, Título III)
 - Regulamento Orgánico do Centro
 - Norma que establece o currículo:
 - Decreto 150/2022, do 8 de setembro, polo que se establece a ordenación e o currículo da educación infantil na Comunidade Autónoma de Galicia.

- Decreto 155/2022, do 15 de setembro, polo que se establecen a ordenación e o currículo da educación primaria na Comunidade Autónoma de Galicia
- ORDE do 30 de maio de 2023 pola que se desenvolve o Decreto 150/2022, do 8 de setembro, polo que se establece a ordenación e o currículo da educación infantil na Comunidade Autónoma de Galicia e se regula a avaliación nesa etapa educativa.
- ORDE do 26 de maio de 2023 pola que se desenvolve o Decreto 155/2022, do 15 de setembro, polo que se establecen a ordenación e o currículo da educación primaria na Comunidade Autónoma de Galicia e se regula a avaliación nesa etapa educativa
- Orde do 9 de xuño de 2016 pola que se regula a avaliación e a promoción do alumnado que cursa EP na Comunidade Autónoma de Galicia.
- ORDE do 25 de xaneiro de 2022 pola que se actualiza a normativa de avaliación nas ensinanzas de educación primaria, de educación secundaria obrigatoria e de bacharelato no sistema educativo de Galicia.
- ORDE do 8 de setembro de 2021 pola que se desenvolve o Decreto 229/2011, do 7 de decembro, polo que se regula a atención á diversidade do alumnado dos centros docentes da Comunidade Autónoma de Galicia en que se imparten as ensinanzas establecidas na Lei orgánica 2/2006, do 3 de maio, de educación.
- Decreto 229/2011, polo que se regula a atención á diversidade do alumnado
- Decreto 79/2010, para o plurilingüismo
- Decreto 120/1998, do 23 de abril, polo que se regula a orientación educativa e profesional na Comunidade Autónoma de Galicia.



- Orde do 24 de xullo de 1998 pola que se establece a organización e funcionamento da orientación educativa e profesional na Comunidade autónoma de Galicia regulada polo Decreto 120/1998.
- ✓ Obxectivos do centro
- ✓ Fins e intencións educativas
- ✓ Oferta educativa
- ✓ Organización xeral do centro no que se contemplan:
 - Datos da contorna
 - Características do Centro
 - Horario do centro
 - Profesorado
 - PAS
 - Compromisos educativos coa participación da escola en contratos programa, proxecta, Abalar, Edixgal, PLAMBE, Biblioteca creativa,...
- ✓ Concreción do currículo
- ✓ Relacións cos distintos sectores da comunidade educativa:
 - familias
 - institucións
 - formas de colaboración e participación
- ✓ Plans e proxectos que serán anexados:
 - PROGRAMACIÓN XERAL ANUAL (PXA)
 - PROXECTO DE ORIENTACIÓN E APOIO (POAP)
 - PROXECTO de Acción Titorial (PAT)
 - PROXECTO de Atención á Diversidade (PAD)
 - Plan de Convivencia
 - PROXECTO DE IGUALDADE
 - Proxecto lingüístico, Plan de dinamización da Lingua Galega.
 - Proxecto Lector
 - Plan de lectura
 - Plan de biblioteca



- Plan Dixital
- Proxecto de promoción de estilos de vida saudable.
- ✓ Avaliación do seu cumprimento.

Este documento marca a personalidade do centro e serve de base para a elaboración das diferentes programacións.

6. Estratexias metodolóxicas e organizativas de atención ao alumnado ACNEAE

As estratexias para prever e atender ás dificultades de aprendizaxe e a atención ao alumnado con NEAE atópanse afectadas polo PE, as concrecións curriculares e as programacións.

O PAD é o conxunto de actuacións, medidas organizativas, apoios e reforzos que un centro diseña e pono en práctica para proporcionar ao alumnado, a resposta educativa máis axustada ás súas necesidades educativas xerais e particulares.

En primeiro lugar as estratexias organizativas.

Dan resposta ás finalidades educativas. Estas medidas atópanse dentro do plan de atención á diversidade, recolléndose as seguintes medidas:

- ✓ Organizar os grupos adecuando a composición e ou número de alumnos e alumnas ás súas características e necesidades.
- ✓ Crear aulas-materia, como fonte de recursos diversificados e adaptados ás necesidades do alumnado
- ✓ Organizar grupos de reforzo
- ✓ Contemplan a posibilidade de organizar actividades de reforzo na elaboración dos horarios do profesorado e en la distribución inicial dos agrupamentos
- ✓ Reducir ou número de profesores e profesoras que atenden a alumnos e alumnas ou a grupos con características específicas. Cando as características dun alumno ou alumna o dun grupo de alumnos e alumnas o requira, se



procurará que o equipo docente que o atende estea composto polo menor número posible de profesores e profesoras

- ✓ Coordinar a actuación dos diferentes profesionais.
- ✓ Organizar e optimizar o uso dos espazos, a distribución dos tempos, así como os recursos humanos e materiais de tal xeito que sexa posible a posta en marcha das medidas recollidas no Plan de Atención á Diversidade do centro; e docencia compartida, que estará en función das características e das necesidades do alumnado e dos grupos, posibilitando a intervención simultánea de varios profesionais.

En segundo lugar as estratexias curriculares:

- ✓ Priorizando obxectivos e seleccionando os contidos mínimos.
- ✓ Variando la temporalización dos mesmos.
- ✓ Enriquecendo o currículo das áreas con referencias e aportacións de diferentes culturas.
- ✓ Aprendizaxe cooperativo.
- ✓ Tutoría entre iguais.
- ✓ Desenvolvemento de de estratexias de aprendizaxe.
- ✓ Seleccionar e utilizar materiais curriculares diversos, adecuándoos ás características do alumnado e aproveitando a súa potencialidade motivadora.
- ✓ Diversificar los procedementos de avaliación mediante estratexias como:
 - Adecuar tempos, criterios e procedementos de avaliación.
 - Variar os tempos, as formas e os procedementos de recollida de información.
 - Rexistrar sistematicamente a evolución do alumnado.



En terceiro lugar as estratexias de coordinación:

- ✓ O seguimento individual e grupal do alumnado.
- ✓ O desenvolvemento integral do alumnado.
- ✓ A colaboración periódica coas familias.
- ✓ Reunións periódicas do profesorado que intervén cun determinado alumno/a ou grupo para facilitar a coordinación das súas actuacións.

As medidas didácticas, son as estratexias e recursos das que dispón o profesorado para adaptar o proceso de ensinanza en función das necesidades de aprendizaxe do seu alumnado. Se refiren **ao que** e **como ensinar** e ao que, como **e cando avaliar**.

As medidas organizativas e curriculares non teñen sentido en si mesmas se non se toman decisións metodolóxicas de aula que dean resposta a todos e cada un dos alumnos e alumnas, aos que presentan dificultades de aprendizaxe e aos que non.

A organización da resposta á diversidade debe permitir individualizar a ensinanza ao máximo, polo que os obxectivos educativos se alcanzarán combinando medidas organizativas e estratexias metodolóxicas, para que todo o conxunto teña un sentido funcional. Só desta maneira cada alumno e alumna poderá acadar as competencias básicas para o seu desenrolo persoal, escolar e social.

As medidas de resposta á diversidade non son excluíntes, senón que poden combinarse entre si.

Algunhas estratexias metodolóxicas que poden favorecer a xestión da diversidade dende propostas que faciliten a participación activa do alumnado, a construción do seu propio aprendizaxe, a contextualización dos coñecementos, a súa vinculación cos intereses e experiencias, a interacción entre iguais, etc.

Todas estas estratexias poden utilizarse en cada unha das medidas organizativas e curriculares:



APRENDIZAXE COOPERATIVA

Os modelos ou métodos de aprendizaxe cooperativos son estratexias sistemáticas e estruturadas que teñen en común que o profesor/a organiza a clase en grupos heteroxéneos de 4 alumnos/as, de modo que en cada grupo haxa alumnos/as de distinto nivel de rendemento, capacidade, sexo, etnia e grupo social.

Tres condicións deben darse cando falamos de traballo cooperativo:

- ✓ Establecemento dunha interdependencia positiva entre os alumnos. Isto é, crear a necesidade dun apoio mutuo entre os integrantes para o logro dos obxectivos, de tal xeito que o éxito individual vaia unido ao éxito do resto do equipo e viceversa.
- ✓ Dominio de habilidades de colaboración, aquelas que van sustentar as interaccións do grupo, desenrolando a capacidade para manexar e resolver conflitos que xurdan.
- ✓ Existencia dunha co-responsabilidade individual e grupal na aprendizaxe. Cada alumno é responsable da súa aprendizaxe e da aprendizaxe do grupo, de tal xeito que o progreso individual se vexa potenciado polo progreso do grupo.

TITORÍA ENTRE IGUAIS.

É unha modalidade de aprendizaxe entre iguais baseada na creación de parellas de alumnos/as entre os que se establece unha relación didáctica guiada polo profesor/a: un dos compañeiros/as fai o rol de titor/a e o outro de tutelado. Esta relación derivase do diferente nivel de competencia entre ámbolos compañeiros/as sobre un determinado contido curricular.

Esta estratexia ten beneficios claros para o alumnado, tanto para o titorando/a como para o alumno/a titor/a. Ambos alumnos/as aprenden. O alumno/a titor/a ten que organizar o seu pensamento e reestruturar o seu razoamento para dar as instrucións oportunas e, por outra banda, ao ter que exteriorizar o que se pensa fai



tomar conciencia de certos erros e lagoas e corríxilas. En canto ao alumno/a tutelado, recibe unha axuda pedagóxica axustada ás súas necesidades, cunha linguaxe máis accesible e nun clima de confianza

El traballo entre iguais aumenta o benestar, a motivación e a calidade das interaccións sociais e de rendemento escolar. Os roles deben ser intercambiables.

APRENDIZAXE POR TAREFAS /PROXECTOS

Un proxecto é unha forma de propoñer o coñecemento da realidade de modo globalizado e interdisciplinario. Consiste en provocar situacións de traballo nas que o alumnado aprenda procedementos que lle axuden a organizar, comprender e asimilar unha información.

No proxecto o tema é o que determina a actividade e implica traballalo en toda a súa complexidade, integrando diversas perspectivas, intencións, finalidades, etc. Non ten por que existir unha presenza equilibrada de todas as áreas e disciplinas curriculares.

A participación dos alumnos/as é plena na elaboración do proxecto: son eles/as os que elixen o tema do mesmo, elaboran o guión que serve de eixo do traballo, buscan a información necesaria para desenrolalo, aportan materiais, elaboran documentos, etc. Todo elo, guiados polo profesor/a. Este protagonismo do alumno/a en las distintas fases y actividades que hai que desenrolar nun Proxecto, axúdanlle a ser consciente do seu proceso de aprendizaxe. Por outra parte, esixe do profesorado responder aos retos que supón unha estruturación moito máis aberta e flexible dos contidos escolares.

O CONTRATO DIDÁCTICO OU PEDAGÓXICO

O contrato didáctico ou pedagógico, tamén chamado pacto, "é unha estratexia didáctica que supón un acordo negociado despois dun diálogo entre dúas partes que



se recoñecen como tales para chegar a un obxectivo que pode ser cognitivo, metodolóxico ou de comportamento” (Przesmycki, 2000).

Os contratos son especialmente útiles para aqueles alumnos/as que rexeitan a institución escolar, teñen problemas de aprendizaxe e/ou xeran conflitividade ao seu redor. O contrato permítelles expresarse e tomar conciencia da súa realidade e das súas posibilidades.

Poden ser de diferentes tipos:

- ✓ Segundo as persoas implicadas:
 - individuais: profesor-alumno, profesor-familia,...
 - grupais: profesor titor, padres, alumnos, resto de profesores.
- ✓ Segundo a temática:
 - Resolución de diferentes tipos de conflitos (conducta, cumprimento de traballos...).
 - Negociacións relacionadas cos aprendizaxes (recuperacións, realización de proxectos, etc.).

OBRADOIROS DE APRENDIZAXE

O obradoiro é un conxunto de actividades cuxo obxectivo é adquirir e/ou perfeccionar estratexas, destrezas e habilidades para o desenvolvemento das competencias básicas do currículo. Cada obradoiro organízase en grupos reducidos e pretende apoiar e afondar, dende unha perspectiva instrumental, aprendizaxes que se desenvolven nas distintas áreas. Como resultado final do taller, este debe desembocar nun produto ou traballo final.

Nos obradoiros de aprendizaxe pódese traballar a distintos niveis de competencia, dificultade, etc.; permiten realizar tarefas que implican reflexión e razoamento; teñen un carácter activo e participativo; favorecen a motivación, xa que as



actividades de cada taller deséñanse en base aos intereses comúns dos alumnos/as; e potencian un clima de cooperación.

CENTROS DE INTERESE

Consiste en organizar os contidos curriculares de acordo cos intereses dos alumnos/as de cada idade. Deste modo, ademais de favorecer a motivación do alumnado, ofrécense estímulos para observar e experimentar, asociar feitos, experiencias, recursos, informacións actuais e informacións do pasado, etc.

PRINCIPIOS nos que se basea:

- Os centros de interese desenrólanse a través de grupos heteroxéneos reducidos.
- Se parte dos intereses do alumnado.
- Os contidos globalízanse, formulándoos e organizándoos a través dos centros de interese.

RECUNCHOS

Consiste en organizar os contidos curriculares de acordo cos intereses dos alumnos/as de cada idade. Deste modo, ademais de favorecer a motivación do alumnado, ofrécense estímulos para observar e experimentar, asociar feitos, experiencias, recursos, informacións actuais e informacións do pasado, etc.

PRINCIPIOS nos que se basea:

- ✓ Os centros de interese desenrólanse a través de grupos heteroxéneos reducidos.
- ✓ Se parte dos intereses do alumnado.
- ✓ Os contidos globalízanse, formulándoos e organizándoos a través dos centros de interese.



REFORZO EXTRAESCOLAR

A situación de desventaxa educativa dalgúns alumnos ten a miúdo a súa orixe en circunstancias de carácter persoal ou sociocultural, asociadas con frecuencia a situacións de resgo o marxinación na contorna na que viven. Por outro lado, para lograr unha educación de calidade para todos se require o esforzo tanto dos membros da comunidade educativa directamente implicados como da contorna social na que se desenrola a educación. Así pois, a educación é cada vez máis una responsabilidade colectiva, con unha forte influencia do contexto territorial e social no que se vive. Neste apartado cabe destacar o PROXECTO PROA +, destinado ao alumnado do cuarto, quinto e sexto curso de primaria, por un especialista de pedagogía terapéutica a media xornada e que será efectivo aproximadamente dende mediados do mes de outono, aos que se acolle o noso centro educativo.

7. Cadro de organización pedagóxica

CATÁLOGO DOS POSTOS DE TRABALLO.

	EI	EP	FI	FF	EM	EF	PT	ALC	DOC	Total
Catálogo do centro	4	5	1	1	1	1	1	1	1	16
Cubertos no presente curso	4	6	1	1	1	1	1	1	1	16
Cubertos con destino definitivo	4	5	1	1	1	1	1	1	0	15

ADEMÁIS CONTAMOS CUNHA MESTRA ESPECIALISTA EN EDUCACIÓN RELIXIOSA.



ORGANOS DIRECTIVOS.

EQUIPO DIRECTIVO

CARGO	NOME E APELIDOS	PERIODO DE NOMEAMENTO
DIRECTORA	Angela Novoa Blanco	Do 01/07/23 ao 30/06/27
XEFA DE ESTUDOS	Ana Rosa Pérez Comesaña	Do 01/07/23 ao 30/06/27
SECRETARIA	Begoña O. Fernández González	Do 01/07/23 ao 30/06/27



ÓRGANOS COLEXIADOS.

CLAUSTRO DE PROFESORES/AS

Integrado por tódalas/os mestras/es que imparten docencia no colexio.

ADSCRICIÓN FUNCIONAL PARA O CURSO 2022 /2023

Nº	Apelidos e nome	Destino	Espec.
1	ÁLVAREZ SÁNCHEZ, OLGA	D	FI
2	ARGIBAY RODRÍGUEZ, REBECA	P	EM
3	ARNAIZ MÉNDEZ, CARMEN	D	PT
4	DÍAZ PRADA, MONICA	D	EP
5	DIZ VEGA, MERCEDES	D	REL
6	FERNÁNDEZ GONZÁLEZ, BEGOÑA O	D	FF
7	FERNÁNDEZ MÉNDEZ, MERCEDES	P	OR
8	FERNÁNDEZ PÉREZ, JUAN LUIS	D	EF
9	LEÓN SOTELO, OLALLA	D	EI
10	LORENZO SAN MARTÍN, RAFAEL	D	AL
11	MADARNÁS RODRÍGUEZ, EVA MARÍA	D	EI
12	MARTÍNEZ GONZÁLEZ, SUSANA	D	EP
13	NOVOA BLANCO, ANGELA	D	EP
14	PAZ SILVA, MARILUZ	D	EI
15	PÉREZ COMESAÑA, ANA ROSA	D	EP
16	PÉREZ FALQUE, MARÍA CONSUELO	D	EP
17	RODRÍGUEZ BARREIRO, OLIVIA	D	EI



CONSELLO ESCOLAR

EQUIPO DIRECTIVO		<ul style="list-style-type: none"> • DIRECTORA: Angela Novoa Blanco. • X.de ESTUDOS: Ana Rosa Pérez Comesaña. • SECRETARIA: Begoña O. Fernández González..
REPRESENTANTES DO CLAUSTRO.	DO	<ul style="list-style-type: none"> • Mónica Diz Prada • Mariluz Paz Silva • Carmen Arnaiz Méndez • María Consuelo Pérez Falque • Olalla León Sotelo
REPRESENTANTES PAIS/NAIS	DOS	<ul style="list-style-type: none"> • M^a Rosa Chapela Pérez • Sabela Forneiro Prado • Cristina Rodríguez Resino • Elena Garea Seijas
REPRESENTANTE DO ANPA		• PENDENTE DE DESIGNAR
REPRESENTANTE CONCELLO	DO	• Antía Mosquera González
REPRESENTANTE PERSOAL E SERVIZOS	DE	• Ana Eva Cameselle Hernández

TITORIAS

EDUCACIÓN INFANTIL	E.I. 4º	León Sotelo, Olalla
	E.I. 5º	Madarnás Rodríguez, Eva M ^a
	E.I. 6º	Paz Silva, Mariluz
EDUCACIÓN PRIMARIA	E.P.1º	Pérez Falque, M ^a Consuelo
	E.P.2º	Argibay Rodríguez, Rebeca
	E.P.3º	Martínez González, Susana
	E.P.4º	Díaz Prada, Mónica
	E.P.5º	Fernández Pérez, Juan Luis
	E.P.6º	Fernández González, Begoña O.



EQUIPOS DE TRABAJO

EQUIPO	COORDINADOR/A	MEMBROS
EDUCACIÓN INFANTIL	Eva María Madarnás Rodríguez	<ul style="list-style-type: none"> • Olivia Rodríguez Barreiro • M^a Luz Paz Silva • Olalla León Sotelo • Rafael Lorenzo San Martín
EDUCACIÓN PRIMARIA	PRIMEIRO CICLO	<ul style="list-style-type: none"> • Consuelo Pérez Falque • Mercedes Diz Vega • Carmen Arnáiz Méndez
	SEGUNDO CICLO	<ul style="list-style-type: none"> • Susana Martínez Martínez • Ana Rosa Pérez Comesaña
	TERCEIRO CICLO	<ul style="list-style-type: none"> • Juan Luis Fernández Pérez • Begoña O. Fernández González • Ángela Novoa Blanco
DINAMIZACIÓN LINGÜÍSTICA	Juan Luís Fernández Pérez	<ul style="list-style-type: none"> • Mónica Díaz Prada • Begoña O. Fernández González • Eva María Madarnás Rodríguez • Olalla León Sotelo • Carmen Arnaiz Méndez • Rebeca Argibay Rodríguez • Rafael Lorenzo San Martín
COMISIÓN DINAMIZADORA DA BIBLIOTECA	Ana Rosa Pérez Comesaña	<ul style="list-style-type: none"> • Angela Novoa Blanco • Mercedes Diz Vega • Susana Martínez González • M^a Luz Paz Silva • Olivia Rodríguez Barreiro • María Consuelo Pérez Falque • Olga Álvarez Sánchez



ACTIVIDADES COMPLEMENTA RIAS E EXTRAESCOLAR ES	Carmen Arnaiz Méndez	<ul style="list-style-type: none"> • Juan Luís Fernández Pérez • Mónica Díaz Prada • Begoña O. Fernández González • Eva María Madarnás Rodríguez • Olalla León Sotelo • Rebeca Argibay Rodríguez • Rafael Lorenzo San Martín
COMISIÓN DINAMIZADORA DAS TICS	Ángela Novoa Blanco	<ul style="list-style-type: none"> • Ana Rosa Pérez Comesaña • Angela Novoa Blanco • Mercedes Diz Vega • Susana Martínez González • M^a Luz Paz Silva • María Consuelo Pérez Falque • Olga Álvarez Sánchez

COORDINACIÓN EDIXGAL

COORDINADORA Novoa Blanco, Ángela

DINAMIZADORA DA FORMACIÓN DO PROFESORADO.

COORDINADORA Begoña O. Fernández González



**CFR
VIGO**

centro de
formación e recursos



COMISIÓN PROXECTO INTERDISCIPLINAR .

COORDINADORA

Ana Rosa Pérez Comesaña

MEMBROS

- Álvarez Sánchez, María Olga
- Argibay Rodríguez, Rebeca
- Arnaiz Méndez, Carmen
- Díaz Prada, María Mónica
- Diz Vega, Mercedes
- Fernández González, Begoña Olga
- Fernández Méndez, María Mercedes
- Fernández Pérez, Juan Luis
- León Sotelo, Olalla
- Lorenzo San Martín, Rafael
- Madarnás Rodríguez, Eva María
- Martínez González, Susana
- Novoa Blanco, Ángela
- Paz Silva, María Luz
- Pérez Comesaña, Ana Rosa
- Pérez Falque, María Consuelo
- Rodríguez Barreiro, Olivia

COORDINACIÓN POLOS CREATIVOS

COORDINADORA

Novoa Blanco, Ángela



centro autonómico
de formación e innovación



DEPARTAMENTO DE ORIENTACIÓN:

XEFE	Fernández Méndez, Mercedes	
MEMBROS	MEMBROS	<ul style="list-style-type: none"> • Álvarez Sánchez, María Olga • Argibay Rodríguez, Rebeca • Arnaiz Méndez, Carmen • Díaz Prada, María Mónica • Diz Vega, Mercedes • Fernández González, Begoña Olga • Fernández Méndez, María Mercedes • Fernández Pérez, Juan Luis • León Sotelo, Olalla • Lorenzo San Martín, Rafael • Madarnás Rodríguez, Eva María • Martínez González, Susana • Novoa Blanco, Ángela • Paz Silva, María Luz • Pérez Comesaña, Ana Rosa • Pérez Falque, María Consuelo • Rodríguez Barreiro, Olivia

COMISIÓN DE COORDINACIÓN PEDAGÓXICA:

XEFE	ANGELA NOVOA BLANCO
MEMBROS	Este curso escolar, todo o claustro forma parte desta comisión.



COMISIÓN DE OBSERVATORIO DE CONVIVENCIA:

DIRECTORA:	ANGELA NOVOA BLANCO
ORIENTADOR:	CARMEN ARNÁIZ MÉNDEZ
MESTRE:	CONSUELO PÉREZ FALQUE
XEFA DE ESTUDOS:	ANA ROSA PÉREZ COMESAÑA.
NAI	ELENA GAREA CRISTINA RESINO

COMISIÓN ECONÓMICA:

PRESIDENTE	ANGELA NOVOA BLANCO
SECRETARIA	BEGOÑA O. FERNÁNDEZ GONZÁLEZ
MESTRA	ANA ROSA PÉREZ COMESAÑA
PAI	PENDENTE DE DESIGNAR

COMISIÓN AUTOPROTECCIÓN:

PRESIDENTE	ANGELA NOVOA BLANCO
MESTRES	MÓNICA DÍAZ PRADA MARILUZ PAZ SILVA
NAI	SABELA FORNEIRO

COMISIÓN BIBLIOTECA:

COORDINADORA	ANA ROSA PÉREZ COMESAÑA
MESTRES	EVA M ^a MADARNÁS
NAI	ROSA CHAPELA



EQUIPO COVID:

PRESIDENTE	ANGELA NOVOA BLANCO
MESTRA RESPONSABLE EI	MARILUZ PAZ SILVA
MESTRA RESPONSABLE EP	CONSUELO PÉREZ FALQUE

Este curso non se constitúe este equipo de traballo. De ser mester ao longo do curso conformaríase deste xeito.

EQUIPO ENFERMIDADES E RISCOS

RESPONSABLES	MERCEDES FERNÁNDEZ MÉNDEZ
	ANGELA NOVOA BLANCO
	MARILUZ PAZ SILVA
	CONSUELO PÉREZ FALQUE

COORDINADORA BENESTAR

COORDINADORA Pérez Falque, Consuelo

DISTRIBUCIÓN DE CELEBRACIÓNS E CONMEMORACIÓNS

O profesorado distribúese en catro equipos de traballo: Equipo de dinamización da lingua galega, equipo de extraescolares, equipo tic e equipo de biblioteca.

EQUIPO	DISTRIBUCIÓN DE CELEBRACIÓNS E CONMEMORACIÓNS
EXTRADINA	<ul style="list-style-type: none"> • Samaín • Magosto • Constitución e estatuto da autonomía de galicia • Día da paz • Día de Rosalía • Entroido, colocación do meco, discursos e consignas. • Happy easter • Maíos • Letras galegas • Proxecto A palabra do día • Graduacións
EQUIPO	DISTRIBUCIÓN DE CELEBRACIÓNS E CONMEMORACIÓNS
BIBLIOTIC	<ul style="list-style-type: none"> • Día da biblioteca • Día Internacional da violencia de xénero • Calendario Escolar • Festival de Nadal • Día da Poesía • Día da Reconquista • Mercado do libro usado e de ocasión • Día da declaración universal dos dereitos humanos • Semana da prensa • Día da poesía • Semana da prensa • Día do libro • Xornadas de expertos • Talentos • Fin de curso



ALUMNADO NO CURSO 2022/23, CON DATA 10 OUTONO 2023

INFANTIL E PRIMARIA			
		Alumnado	Grupos
Educación infantil	1°-2°-3°	0	0
	4°	10	1
	5°	13	1
	6°	13	1
Totais de educación infantil		36	3
Educación primaria	1°	25	1
	2°	15	1
	3°	23	1
	4°	21	1
	5°	25	1
	6°	25	1
Totais de educación primaria		134	6
Total xeral		170	9

COMPOSICIÓN DE UNIDADES DO CENTRO			
	Catalogadas	En funcionamento	Diferenza
Educación infantil	3	3	0
Educación primaria	6	6	0

8. Plan de actuación dos órganos colexiados

No claustro recae a responsabilidade de planificar, coordinar, informar e, no seu caso, decidir sobre todos os aspectos educativos do centro.



O Consello escolar é un órgano mediante o que se garante a intervención da comunidade educativa.

As convocatorias serán remitidas aos membros do órgano colexiado a través de medios electrónicos, facendo constar na mesma a orde do día xunto coa documentación necesaria para a súa deliberación cando sexa posible.. Non poderá ser obxecto de deliberación ou acordo ningún asunto que non figure incluído na orde do día, salvo que asistan todos os membros do órgano colexiado e sexa declarada a urxencia do asunto polo voto favorable da maioría. Agas neste extremo, non poderá ser, pois, obxecto de votación ningún asunto que poida xurdir no apartado de Pedimentos e Suxestións.

Na acta figurará o seguinte:

- asistentes
- a orde do día da reunión
- as circunstancias do lugar
- e o tempo no que se celebrou
- os puntos de deliberacións,
- así como ocontido dos acordos adoptados.

Por solicitude dos respectivos membros do órgano, o voto contrario ao acordo adoptado, a súa abstención e o motivos que a xustifiquen ou o sentido do seu voto favorable.

Así mesmo, calquera membro ten dereito a solicitar a transcripción íntegra da súa intervención ou proposta, sempre que aporte no acto, ou no prazo que sinala a persoa que o preside, o texto que se corresponda fielmente coa súa intervención, facéndose así constar na acta ou uníndose copia á mesma.

A acta poderá aprobarse na mesma reunión ou na inmediata seguinte. O secretario ou secretaria elaborará a acta co visto bo do presidente ou presidenta e remitiráa a través de medios electrónicos, aos membros do órgano colexiado, que poderán manifestar polos mesmos medios a súa conformidade ou reparos ao texto, a efectos da súa aprobación, considerándose, en caso afirmativo, aprobada na mesma reunión.



ACTIVIDADES DO CLAUSTRO

Reunións e tarefas con data determinada:

TEMPORALIZACIÓN	XUNTANZAS OU TAREFAS
SETEMBRO	<ul style="list-style-type: none"> • adscrición do profesorado. • Calendario inicio de curso coa indicación do periodo de adaptacion en EI • Programacións didácticas. • Solicitud de días non lectivos. • Solicitud de material. • Plans específicos de alumnado con materias pendentes e alumnado repetidor. • Solicitud de becas alumnado NEAE
OUTONO	<ul style="list-style-type: none"> • Informar e aportacións da P. X. A. • Solicitud de días non lectivos se non se fixo en setembro • DOC.
XANEIRO	<ul style="list-style-type: none"> • Informar o do balance económico e o presuposto.
CANDEAS	<ul style="list-style-type: none"> • Criterio complementario admisión . • Vacantes proceso admisión alumnado.
ABRIL	<ul style="list-style-type: none"> • Informar sobre a matrícula do curso seguinte . • Solicitudes Flexibilización.
MAIO	<ul style="list-style-type: none"> • Listaxes definitivas admisión alumnado. • Detectar as necesidades do centro.
XUÑO	<ul style="list-style-type: none"> • Listaxes libros de texto. • Aportacións da memoria final de curso. • Reclamacións cualificacións finais.

- Outras reunións sen data prevista.



ACTIVIDADES DO CONSELLO ESCOLAR

- Reunións e tarefas con data determinada:
 - Relación admitidos Comedor Escolar. Setembro
 - Aprobación da Programación Xeral Anual. Outubro
 - Información Avaliación Diagnóstica. Novembro
 - Aprobación do balance económico e o presuposto Xaneiro
 - Admisión de alumnos. Abril-maio
 - Aprobación da memoria final de curso Xuño.
- Outras reunións sen data prevista.

9. Plan de actuación do equipo directivo

Dende o noso punto de vista, unha boa organización é aquela que acada os mellores resultados empregando da maneira máis axeitada os medios persoais e materiais dispoñibles. O director/a debe ser un constante organizador, un harmonizador de opinións, ás veces frontalmente opostas, e tamén, un estimulador do traballo en equipo.

O equipo directivo utiliza as distintas ferramentas de recollida de datos institucionais:

- XADE
- DRD
- DRDadi
- DRDorienta
- DOC
- EDUCALIDADE

e ten que **xestionar** todos estes **datos**,

- ✓ organizando as actas



- ✓ organizando os expedientes
- ✓ organizando os arquivos do centro
- ✓ analizando e trasladando a plans de acción ou de mellora.
- ✓ e custodiar e aplicar confidencialidade, se procede.

O equipo directivo analiza a realidade do centro, trata de adaptala aos tempos actuais e fai unha previsión e mirada ao futuro.

Pero o Equipo Directivo, non só xestiona os datos senon que **xestiona os recursos humanos da escola:**

- exercendo a influencia necesaria para que axude a incentivar o traballo cun obxectivo común, pensar en positivo e con ilusión,
- procurando empatía cos diferentes sectores,
- permitindo certa flexibilidade para adaptar plans e manter firmeza nas decisións adoptadas. Temos que ser perseverantes, pois a posta en marcha de certos plans precisa de tempo.
- fomentando a implicación das familias e das institucións
 - Implicar as familias a través da ANPA
 - Facer participativas ás familias nas actividdes colectivas fomentando unha actitude positiva e de respecto cara a escola.
 - Involucrar ás institucións cara un bo funcionamento da escola.
- Temos que COMUNICAR OBXECTIVOS DUN XEITO ADECUADO. É fundamental a nosa tarefa de comunicación. Debemos ser quen de saber transmitir, comunicar e convencer ao grupo. Temos a capacidade de mellora contínua.

Dende o Equipo Directivo tratarase de PLANIFICAR recursos, espazos , materiais,...EXECUTAR tarefas supervisando, coordinando e tomando decisións en determinadas accións e AVALIAR os procesos e resultados dos obxectivos propostos PERO SEMPRE SEGUINDO UNHAS LIÑAS DE TRABAJO:



- ✓ Mantendo os sinais de identidade do Centro, adaptándose ás novas situacións que se van producindo.
- ✓ Traballando en equipo, tanto dentro do equipo directivo como en todas as reunións de coordinación, reparto de tarefas,...
- ✓ Promovendo a participación da comunidade educativa.
- ✓ Potenciando a relación inter-centros.
- ✓ Apoiando iniciativas que fomenten a mellora do funcionamento do centro e que repercutan directamente no alumnado.
- ✓ Fomentando un bo clima de relacións persoais entre todos os membros da comunidade educativa.
- ✓ Analizando a realidade.
- ✓ Detectando as necesidades.
- ✓ Propoñendo alternativas e plans de mellora.
- ✓ Cumprindo a lexislación vixente.
- ✓ Exercendo autoridade, delegando e asumindo as responsabilidades.
- ✓ Avaliando e valorando os procesos e os resultados en relación aos obxectivos e aos recursos empregados.

Un dos propósitos da Dirección do Colexio é facer consciente da importancia da **avaliación interna como proceso de reflexión** que permite coñecer os seus problemas e os seus logros, propiciando o deseño de estratexias tendentes a mellorar a organización e o funcionamento do Centro Educativo que axuden á mellora da calidade do ensino. Debemos impulsar a reflexión, a crítica e a autocrítica nos axudarán a mellorar. Debemos afianzarnos no conseguido para avanzar e realizar cambios e melloras. En consecuencia, temos que considerar a avaliación como unha actividade necesaria para levar a cabo unha función directiva centrada na xestión de calidade e estar dispostos a realizala para basear nela o correspondente plan de mellora do centro, xa que a finalidade esencial de calquera avaliación é favorecer a innovación, o cambio e a mellora. De non ser así, a avaliación non sería válida, xa que o arduo proceso que supón, é insubstancial se non provoca un cambio, e dicir, se non consegue que incrementemos o rendemento organizativo e escolar.



Dependemos neste proceso:

- ✓ da participación de todos e cada un dos mestres que formamos á escola
- ✓ e da participación da administración, que é a que pon os medios para acadalo,
- ✓ e das familias que son os que poñen a base na educación dos nosos alumnos.

Procurarase que todo o profesorado da escola esté formado para poder desenvolver a súa tarefa escolar a través da aula virtual.

10. XORNADA ESCOLAR E HORARIOS DO CENTRO

O **CALENDARIO ESCOLAR**, quedou establecido na ORDE DO CALENDARIO ESCOLAR 2023-2024 (DOG, 16 DE MAIO DE 2023) pola que se aproba o calendario escolar para o curso 2023/24 nos centros docentes sostidos con fondos públicos na Comunidade Autónoma de Galicia. A nosa escola ten xornada continuada en sesión única de mañá.

Será como segue:

HORARIO DO PROFESORADO	
HORARIO	ACTIVIDADE
LUNS, MARTES E VENRES	8.55-14.00
MÉRCORES E XOVES	8.55-14.20
16.00-17.00	ATENCIÓN ÁS FAMILIAS, TITORÍAS
17.00-18.00	XUNTANZAS DE CICLOS, DEPARTAMENTOS E EQUIPOS
18.00-19.00	XUNTANZAS XERAIS/TRABALLO INDIVIDUAL

O profesorado permanece os mércores e xoves de 14:00a 14:20h, e tamén asiste á escola os martes de 16h ata 19h. As **entrevistas individuais** coas titoras ou mestres



especialistas terán lugar os **martes**, en horario de **16 a 17 horas**. Os luns, mércores, xoves e venres o Centro permanecerá aberto de 16:00 a 18:00 horas. De 16 a 18h, un membro do Claustro do profesorado atenderá a biblioteca.



HORARIO DO PROFESORADO	
HORARIO	ACTIVIDADE
LUNS, MARTES E VENRES	8.55-14.00
MÉRCORES E XOVES	8.55-14.20
16.00-17.00	ATENCIÓN ÁS FAMILIAS, TITORÍAS
17.00-18.00	XUNTANZAS DE DEPARTAMENTOS E EQUIPOS
18.00-19.00	XUNTANZAS XERAIS/TRABALLO INDIVIDUAL

HORARIO DO ALUMNADO	
HORARIO	ACTIVIDADE
9.00-9.50	PRIMEIRA SESIÓN
9.50-10.40	SEGUNDA SESIÓN
10.40-11.30	TERCEIRA SESIÓN
11.30-12.00	TEMPO DE LECER/HORA DE LER
12.00-12.20	HORA DE LER/TEMPO DE LECER
12.20-13.10	CUARTA SESIÓN
13.10-14.00	QUINTA SESIÓN
14.00-16.00	COMEDOR



Horarios de oficina.

SECRETARÍA E DIRECCIÓN

ATENDERÉMOLO

DE LUNS A VENRES DE 9.15- 9.45 h.
MARTES LECTIVOS DE 16.00 - 16.45 h.



O equipo directivo atenderá diariamente de 9,15 h. a 9,45 h. e os martes , en período lectivo, de 16:00 h. a 16:45 h.

Os horarios de alumnado e profesorado resúmense no seguinte cadro:

HORARIO TOTAL final 2023-24

	Olalla 3 Anos	Eva 4 Anos	Mariluz 5 Anos	Chelo 1º	Rebeca 2º	Susana 3º	Mónica 4º	Juan 5º	Begoña 6º	EQ DIR
1º		Ap				ING				X+D
2º		MÚSICA								
3º	Ap		PSICO	ING	Chelo			BIBLIO	E.F.	
4º								Mate		
5º	STEAM	Ap		Susana	ING	MÚSICA	E.F.	Le	MÚSICA	Din ED
					E.F.			ING		
1º	Ap			PLÁST						S
2º	MÚSICA	PSICO		BIBLIO Su	Chelo	PLÁST		ING	BIBLIO	
3º		Ap			PLÁST		ING	E.F.		
4º										
5º			BIBLIO	MÚSICA	MÚSICA	E.F.	E.F	Le	ING	S+D+X
			Ap		ING		BIBLIO.	Le		
1º			Ap				STEAM Me		ING	D
2º		PSICO		Susana		STEAM Me				
3º	PSICO		STEAM			ING		REL/PC		Din Qr
4º										
5º	Ap	Ap	ING	REL/PC	BIBLIO	E.F.		PLÁST		
				E.F.				Mate		
1º				STEAM Me		Mónica	ING		PLÁST	S
2º		BIBLIO		Susana	STEAM Me	ING	PLÁST			
3º	ING	STEAM Ap	MÚSICA				REL/PC	Mate		
4º										
5º	BIBLIO									
			Ap	E.E	REL/PC	REL/PC	MÚSICA	Le		
				E.F.	E.F.			MÚSICA	ING	
1º	REL/ VAL		Ap						TIC	X+S
2º		REL/ VAL	PSICO			Mónica	ING	TIC		
3º	PSICO		REL/ VAL	ING				Mate		
4º										
5º	Ap	ING				BIBLIO		E.F.	REL/PC	
								ING	E.F.	

ÁNGELA ANA OLGA MERCEDES JUAN REBECA

NORMAS XERAIS DE FUNCIONAMENTO: ENTRADAS E SAÍDAS

ENTRADA DO ALUMNADO DURANTE O HORARIO ESCOLAR

- @s maestr@s estarán agrupados en quendas de vixiancia, tanto para controlar os recreos como a entrada ás aulas pola mañá.
- Habilitaranse tres portas de acceso, unha para infantil, e dúas para primaria.
- As portas de acceso ao centro abriranse ás nove en punto.
- O alumnado entrará pola porta que lle corresponde ao seu curso no horario habilitado, mantendo distancia de seguridade co resto do alumnado e do profesorado.
- As portas de entrada péchanse ás nove e quince minutos. Os alumn@s que cheguen máis tarde terán que chamar ao telefonillo e entrarán



acompañad@s polo seu responsable, quen asinará o xustificante da súa chegada fóra de hora.

SAÍDA DO ALUMNADO DURANTE O HORARIO ESCOLAR

O alumnado só poderá abandona-lo Centro, dentro do horario escolar, co permiso do director, xefa de estudos ou titora do seu grupo e sempre que se fagan cargo deles o pai, a nai ou a persoa en quen estes deleguen. Cubrirase un impreso.

Terase en conta a INSTRUCCIÓN CONXUNTA 9/2017 da Secretaría Xeral Técnica e da Dirección de Centros e Recursos Humanos, pola que se establecen recomendacións sobre a saída dos alumnos escolarizados nos centros educativos públicos da Comunidade Autónoma Galega ao remate do horario lectivo e sobre a recollida deles nas paradas establecidas no transporte escolar.

11. Quendas de vixilancia dos recreos

Dado que na plantilla de profesorado temos tres mestres compartidos con outras escolas, para atender a vixilancia dos patios e cumprir as ratios, establécense os días de patio fixos para asegurar a igualdade de quendas.

Un mestre fai a quenda de patio a diario, é a encargada da biblioteca.

Polo antedito, cúmprense sobradamente as ratios establecidas de quendas de patios que é un mestre por cada 25 alumn@s en infantil e un para cada 50 en educación primaria. Ademais tamén se atopa facendo quenda de patio diariamente a auxiliar coidadora do centro.



XUNTA DE GALICIA		EQUIPOS DE PATIO				
		EQUIPO AZUL	EQUIPO VERDE	EQUIPO AMARELO		
ZONA INFANTIL		OLALLA OLGA	MARILUZ MERCE	EVA OLIVIA		
ZONA PRIMARIA		SUSANA JUAN	MÓNICA BEGOÑA	CHELO REBECA		
GARDAS DE PATIO						
NIVEL	HORARIO	LUNS	MARTES	MÉRCORES	XOVES	VENRES
EDUCACIÓN INFANTIL	11.30H 12.00H	AMARELO OU AZUL		VERDE, AZUL OU AMARELO		
EDUCACIÓN PRIMARIA						
BIBLIOTECA	ANA					

HORA DE LER						
CURSO	HORARIO	LUNS	MARTES	MÉRCORES	XOVES	VENRES
4º EI	12.00	OLALLA	RAFAEL	OLIVIA	OLALLA	OLALLA
5º EI		RAFAEL	EVA	EVA	EVA	OLIVIA
6º EI		MARILUZ	MARILUZ	RAFAEL	OLIVIA	MARILUZ
1º EP	12.20	CHELO	CHELO	CARMEN	CHELO	RAFAEL
2º EP		REBECA	CARMEN	REBECA	REBECA	CARMEN
3º EP		SUSANA	SUSANA	SUSANA	CARMEN	OLGA
4º EP		CARMEN	MÓNICA	MÓNICA	OLGA	MÓNICA
5º EP		OLGA	JUAN	ÁNGELA	JUAN	JUAN
6º EP		BEGOÑA	BEGOÑA	BEGOÑA	MERCE	MERCE

12. Programación e calendario das reunións dos órganos de goberno e dos órganos de coordinación docente.

O equipo directivo, distribuiu ao profesorado un documento coas actividades docentes máis significativas ao longo do curso escolar e ademais, fixo unhas plantillas de carácter trimestral coa distribución de traballo dos martes tarde para os distintos equipos. Ver da páxina 22 á 29 da presente programación xeral anual.

Debemos salientar as datas nas que haberá xuntanzas de ciclos e da Comisión de Coordinación Pedagóxica.

Seguindo as instrucións das Ordes nas que se establecen os currículos na educación infantil e na educación primaria, o profesorado realizará o seguimento das programacións nos seus grupos de alumnado, reflectindo o grao de cumprimento respecto ao planificado. Esta información será valorada e analizada polo **equipo de ciclo cunha frecuencia mínima mensual**.



Datas previstas:

MES	DÍA
SETEMBRO	4, 5, 19
OUTONO	3
SANTOS	14
NADAL	5
XANEIRO	9
CANDEAS	20
MARZO	5
ABRIL	2
MAIO	7, 28
XUÑO	4

Seguindo as instrucións da mesma orde, a **COMISIÓN DE COORDINACIÓN PEDAGÓXICA** reunirse cunha periodicidade mínima trimestral. As datas inicialmente previstas, tendo en conta os día de asistencia da orientadora á escola serán:

TRIMESTRE	DATA
PRIMEIRO TRIMESTRE	17 de outono
SEGUNDO TRIMESTRE	9 de xaneiro
TERCEIRO TRIMESTRE	9 de abril

Os días de asistencia da orientadora do centro, os martes pola tarde serán:

MES	DÍA
SETEMBRO	17, 24
OUTONO	14, 21, 28
SANTOS	19
NADAL	19
XANEIRO	9, 23
CANDEAS	6, 20



MARZO	5
ABRIL	9, 23
MAIO	14, 21
XUÑO	4, 18, 25

13. Participación do profesorado do centro en programas de innovación educativa

Creemos que a formación permanente do profesorado é fundamental e contribúe a mellora do labor docente na aula. É moi importante a formación en centros.

O equipo directivo deberá:

- Manter unha postura de apertura e colaboración co profesorado impulsando todas aquelas propostas que xurdan no centro e que teñan como fin incrementar a calidade do ensino.
- Informar de documentos, noticias,.. do seu interese.
- Facilitar a información precisa ao mesmo.
- Potenciar o traballo en equipo.
- Elaborar os horarios segundo os criterios establecidos permitindo que se cubran substitucións e se atenda ao alumnado con necesidades de apoio educativo.
- Implicar ao profesorado en actividades e iniciativas que se poñan en marcha no centro.
- Creación de grupos de traballo,
- Facilitar a participación do profesorado nos cursos de formación organizados polo CEFORE.

MESTRE	CURSO SOLICITADO
ÁLVAREZ SÁNCHEZ, OLGA	✓ PFPP, A nova escola do Resío
ARGIBAY RODRÍGUEZ, REBECA	✓ PFPP: A nova escola do Resío. ✓ Lingua de signos. Curso básico. ✓ Formación para a acreditación da



	<p>competencia dixital docente no nivel B2.</p> <ul style="list-style-type: none"> ✓ O canto coral no ensino. ✓ Traballando coas técnicas para o coidado e a hixiene da voz. Foniatría e ortofonía.
ARNAIZ MÉNDEZ, CARMEN	✓ PFPP, A nova escola do Resío
DÍAZ PRADA, MONICA	✓ PFPP, A nova escola do Resío
DIZ VEGA, MERCEDES	✓ PFPP, A nova escola do Resío
FERNÁNDEZ GONZÁLEZ, BEGOÑA	✓ PFPP, A nova escola do Resío
FERNÁNDEZ PÉREZ, JUAN LUIS	<ul style="list-style-type: none"> ✓ PFPP, A nova escola do Resío ✓ O cambio climático e os impactos ambientais no ámbito galego. Recursos didácticos para traballar nas aulas.
LEÓN SOTELO, OLALLA	✓ PFPP, A nova escola do Resío.
LORENZO SAN MARTÍN, RAFAEL	<ul style="list-style-type: none"> ✓ PFPP, A nova escola do Resío ✓ Iniciación á electrónica e Arduino para a docencia
MADARNÁS RODRÍGUEZ, EVA	✓ PFPP, A nova escola do Resío
NOVOA BLANCO, ANGELA	<ul style="list-style-type: none"> ✓ Xornadas Formativa sobre Biblioteca Creativa ✓ Matemáticas divertidas. ✓ PFPP, A nova escola do Resío
PAZ SILVA, Mª LUZ	✓ PFPP, A nova escola do Resío
PÉREZ COMESAÑA, ANA ROSA	<ul style="list-style-type: none"> ✓ PFPP, a nova escola do Resío ✓ Xornada de Bibliotecas Escolares de Galicia. ✓ Xornadas dos Clubs de Lectura.
PÉREZ FALQUE, MARÍA CONSUELO	<ul style="list-style-type: none"> ✓ PFPP, A nova escola do Resío ✓ Congreso internacional de Observación. ✓ Congreso para coordinadoras e coordinadores de benestar e convivencia.
RODRÍGUEZ BARREIRO, OLIVIA	✓ PFPP, A nova escola do Resío



Gran parte do profesorado do centro formará parte dun PFPP, titulado :

"A nova escola do Resío"

Este PFPP estará composto por dous seminarios de 30 e 20h. basados por unha banda, no coñecemento e funcionalidades dos novos paneis dixitais dos que contan algunha das aulas da escola, e o uso dos distintos elementos que chegarán dos POLOS CREATIVOS, todo elo beneficiando o PLAN DIXITAL DE CENTRO ; por outra banda, traballaremos a educación emocional, a aprendizaxe cooperativa e o Deseño Universal de aprendizaxe, DUA, unha formación necesaria e coa que nos comprometimos para poder solicitar o PROGRAMA ACOMPAÑA.

Ademais de ser un centro Edixgal, temos solicitado a continuidade nos proxectos de:

- BIBLIOTECA CREATIVA
- RADIO NA ESCOLA
- LECTURA E FAMILIAS
- CLUBS DE LECTURA

14. Libros de texto e demais materiais curriculares establecidos no centro

No presente curso escolar, a Consellería, tendo en conta a entrada da nova lei educativa, permitiu o cambio de manuais nos cursos pares, tras ser cambiados o pasado curso escolar os dos cursos impares. Apóstase firmemente polo traballo a través do libro dixital. No quinto e sexto cursos de primaria non se utilizarán libros por ser un dos centros seleccionados pola Consellería para ser un centro Edixgal.

<https://www.edu.xunta.gal/centros/ceipvirxerocio/?q=node/262>



15. Programación anual de actividades complementarias e extraescolares

Ao longo do presente curso escolar 2023-2024, planificaranse unha serie de actividades complementarias que consideramos que polo seu carácter didáctico, serán significativas na formación dos nosos alumnos e alumnas.

Tentarase que todos os niveis realicen saídas en cada un dos trimestres do curso. O alumnado deberá participar nas actividades integradas na Programación Xeral Anual cando sexan gratuitas.

Previamente á realización dunha saída didáctica comunicaráselles ás familias ou titores legais as características e custo da actividade, solicitando que asinen a correspondente autorización, cando sexa fóra da localidade, xa que para dentro da mesma, asinan ao principio do curso escolar unha autorización xeral .

Excepcionalmente, un alumno ou alumna poderá ser privado/a do dereito a realizar unha saída didáctica ou calquera outra actividade por presentar un problema de convivencia ou porque a súa participación puidese resultar perigosa para el/ela ou os seus acompañantes. Esta decisión será tomada pola Xefatura de Estudos e profesorado que interveña na actividade, comunicándolla previamente á familia. Neste caso, poderá permanecer o tempo que dure a mesma na aula do curso máis afín.

Por acordo do Claustro e do Consello Escolar, facúltase ás súas respectivas Comisións Permanentes a autorizar a inclusión neste plan básico aquelas actividades que ocasionalmente se propoñan ao longo do curso. Darase conta das mesmas nas primeiras sesións que celebren os devanditos órganos colexiados

A organización das actividades extraescolares correrá a cargo da ANPA. Realizaranse fóra do horario lectivo e a participación nelas é voluntaria.

OBXECTIVOS

A planificación das actividades complementarias terán como finalidade:



- Contribuír á formación integral do alumnado mediante a interacción social.
- Achegar aos alumnos e alumnas ao contorno que os rodea.
- Educar no respecto ao mundo natural, social e cultural.
- Fomentar o desenvolvemento das competencias clave.
- Contribuír ao desenvolvemento de actividades do proxecto de centro.
- Desenvolver o sentido crítico e construtivo do alumnado mediante actividades

de sensibilización sobre temas relacionados coa súa idade ou curso educativo.

- Facilitar a práctica dos obxectivos traballados nas aulas.
- Fomentar a relación entre familia e colexio, potenciando a súa participación.

CONMEMORACIÓNS E FESTAS

Organizaranse actividades para festexar datas de especial importancia que sensibilicen sobre temas de interese social, cultural e/ou ambiental, tendo en conta o tema anual deste curso **"UN PLANETA CHEO DE VIDA"**.

Outubro	- Samaín - Día da biblioteca
Novembro	- Magosto - Día Internacional contra a Violencia de Xénero - Constitución e Estatuto de autonomía de Galicia
Decembro	- Día Internacional das Persoas con Discapacidade - Día da Declaración Universal dos Dereitos Humanos - Nadal
Xaneiro	- Día Escolar da non Violencia e da Paz
Febreiro	- Día Mundial das zonas húmidas



	<ul style="list-style-type: none"> - Entroido intercentros - Día de Rosalía de Castro
Marzo	<ul style="list-style-type: none"> - Día Internacional da Muller - Semana da Prensa - Día Internacional de Acción polos Ríos - Día da Poesía - Día Internacional dos Bosques
Abril	<ul style="list-style-type: none"> - Semana do Libro
Maio	<ul style="list-style-type: none"> - Día das Letras Galegas e Maíos - Día Internacional contra o Acoso Escolar
Xuño	<ul style="list-style-type: none"> - Día Mundial do Medio Ambiente

Na planificación anual, cada ciclo ou etapa terán en conta unha serie de actividades "fixas" que poderán ir alternando en cada curso escolar, se se considera adecuado, para que non se repitan.

Etapa de E. Infantil

Nesta etapa solicitaranse visitas ao teatro Afundación, ao Museo Liste para realizar obradoiros de Samaín e/ou de Nadal, á Fundación Sales para realizar unha visita guiada e plantación, á Biblioteca Pública, ao Museo do Mar, así como saídas a unha granxa-escola, parques e praias da contorna.

Etapa de E. Primaria

1º ciclo

Neste ciclo solicitaranse saídas ao centro interactivo Naturnova, ao teatro Afundación, á Fundación Sales, Casaplanta, ao Museo do Mar para realizar obradoiros, ao Porto de Vigo, ao Parque do Castro, praias da contorna, etc.

2º ciclo

Solicitaranse saídas á Biblioteca pública Juan Compañel, ao Aeroporto, ao teatro Afundación, ás instalacións de Vitrasa, ao centro interactivo Naturnova, participar no desfile infantil da Reconquista, etc.



3º ciclo

Solicitaranse visitas á casa do Concello, á Policía Municipal, ao Parlamento e Xunta de Galicia, ao Porto, á Vila Romana de Toralla, concertos didácticos no auditorio do Concello, ao Centro Arqueolóxico Salinae, etc. Ademais, como cada ano, solicitarase o Programa "Te lo cuentan las matemáticas" para o fomento das vocacións matemáticas, o Plan Director para a Convivencia e o Programa de prevención de drogodependencias do Concello de Vigo.

ACTIVIDADES PROGRAMADAS NO CENTRO E SAÍDAS Á CONTORNA

A continuación, faise unha relación das actividades didácticas, xa programadas, que se realizarán dentro e fóra do centro escolar. Ademais destas, o alumnado participará en actividades como concertos didácticos, visitas de autores e outras que irán xurdindo ao longo do curso escolar.

Educación Infantil

- Saída á Fundación Sales, para 4º, 5º e 6º E.I. (2 de novembro)
- Saída " *Estudamos o outono na contorna*", para 4º, 5º e 6º de E.I. (data sen concretar)
- Saída a Naturnova, "*Os sentidos da natureza*", para 4º, 5º e 6º de E.I. (6 de marzo)
- Saída a Afundación. Obra de teatro "*Pingüin*" para 4º, 5º e 6º de E.I. (abril)
- Saída a Apípolis, visita guiada e obradoiro, 4º,5º e 6º E.I. (29 de abril)
- Saída á sala de teatro Ártika, Migallas "*Canta conosco!*", 4º, 5º e 6º E.I. (10 de maio)
- Saída á praia de Bouzas, para todo os niveis (xuño)

Educación Primaria

1º ciclo

- Saída de atletismo. Campo a través en Zamáns, para 2º E.P. (18 de outubro)
- Saída a Afundación. Concerto de percusión "*Vaia ritmo!*", 1º e 2º de E.P. (20 de novembro)
- Actividade de bolos, para 1º e 2º E.P. (23 de novembro)
- Saída ao centro interactivo Naturnova, "*Seres vivos*", 1º e 2º de E.P. (7 de marzo)



- Saída a Casaplanta, 1º e 2º de E.P. (20 de marzo)
- Saída ao Lagares, para conmemorar o Día de acción polos ríos (data sen concretar)
- Saída á praia de Bouzas, 1º e 2º de E.P. (xuño)

2º ciclo

- Actividade de bádminton, para 3º E.P. (3, 10 e 17 de outubro)
- Actividade de atletismo, para 3º e 4º E.P. (10 de outubro)
- Saída de atletismo. Campo a través en Zamáns, para 3º e 4º E.P. (18 de outubro)
- Saída ao centro interactivo Naturnova, "Seres vivos", 3º e 4º E.P. (20 de outubro)
- Actividade de bolos, para 3º e 4º E.P. (24 de outubro)
- Saída a Afundación. Obra de teatro "Hugo ", para 3º e 4º E.P. (26 de febreiro)
- Saída a Casaplanta, 3º e 4º de E.P. (19 de marzo)
- Actividade de bádminton, 3º E.P. (data sen concretar)
- Obradoiros de percusión. Concello Vigo, 3º e 4º E.P. (marzo)
- Saída ao desfile infantil da Reconquista, para 3º e 4º de E.P. (marzo)

3º ciclo

- Saída á Fortaleza e Xacemento arqueolóxico de O Castro, 5º e 6º E.P. (6 outubro)
- Actividade de Voleibol, 5º E.P. (10 de outubro)
- Saída de atletismo. Campo a través, en Zamáns, 5ºe 6º E.P. (18 de outubro)
- Actividade de atletismo. Celta de Vigo, 5º e 6º E.P. (20 de outubro)
- Actividade de bolos, para 5º e 6º E.P. (3 de novembro)
- Saída a Afundación. Teatro en inglés "Help! Trouble in the jungle", 5º e 6º E.P. (22 de xaneiro)
- Visita á casa do Concello de Vigo, 5º e 6º E.P. (25 de xaneiro)
- Actividade de HIP-HOP, para 5º e 6º E.P. (data sen concretar)
- Saída á praia de Bouzas ao espazo intermareal (2º trimestre)



- Programa "Te lo cuentan las matemáticas" da Universidade de Vigo: encontros, obradoiros tecnolóxicos e manipulativos, 5º e 6º de E.P. (datas por concretar)
- Plan Director para a convivencia (ciberseguridade e protección da natureza), 5º e 6º EP

(data sen concretar)

- Saída de Atletismo - IFEVI, para 5º e 6º E.P. (data sen concretar)
- Participación no campionato Europeo, de ser posible, de fútbol gaélico.
- Programa de prevención en adiccións, para 6º E.P. (2ºtrimestre)
- Saída á Fraga das Alvorezas, en Matamá , 5º e 6º E.P. (3º trimestre)
- Visita ao IES Alexandre Bóveda, para 6º de E.P. (xuño)
- Excursión de fin de etapa (xuño)

Todo o alumnado e profesorado da escola participará polo menos nunha acción polo planeta de carácter trimestral: limpeza dunha praia, limpeza dun monte e plantación de especies autóctonas, e limpeza dun río.

Tentarase facer actividade intercentros favorecendo o desenvolvemento do proxecto documental integrado do centro pero neste intre non puidemos establecer contacto cos posibles centros escolares.

16. Plan de autoprotección / modificacións/ a observación de que segue vixente

O Plan de Evacuación de Centro consiste nunhas instrucións prácticas e sinxelas que sirvan de guía de actuación da Comunidade Escolar ante unha eventual emerxencia que se dea nos edificios escolares e sen contar con axuda do exterior, posto que no caso de producirse esta situación, ten que actuarse nos primeiros momentos, antes de que cheguen os servizos de protección.

Consideramos situación de emerxencia aquela que se produce por un incendio, aviso de colocación dunha bomba, fuga de gas, inundación, explosión, ou calquera outro tipo de alarma que xustifique a evacuación rápida do mesmo.



Este plan, foi aprobado hai varios cursos e aínda non puido ser posto en práctica polas condicións actuais da nosa escola. Esperamos que dunha vez por todas poidamos levar a cabo un simulacro. O grupo de traballo que asignará as funcións oportunas, é o que segue:

DIRECTORA	ANGELA NOVOA BLANCO
MESTRA	CONSUELO PÉREZ FALQUE
MESTRA	MERCEDES DIZ VEGA
PAI/NAI	SABELA FORNEIRO

17. Plan de organización e coordinación das tarefas do persoal non docente

O centro dispón de coidadora, quen atende ao alumnado con necesidades educativas especiais, nas entradas e saídas, nos hábitos de hixiene, aseo e alimentación, nos recreos, xogos e tempo de lecer; potenciando neles a súa autonomía e inclusión. Colabora nas actividades complementarias nas que participe a alumna ou alumno. É un recurso fundamental da escola. Ademáis da coidadora, a escola debería contar coa figura do porteiro vixilante. Levamos un tempo sen contar con ela a tempo completo.

18. Horario de atención ao público

O equipo directivo atenderá diariamente de 9,15 h. a 9,45 h. e os martes, en período lectivo, de 16:00 h. a 16:45 h.



19. Plan para a potenciación e organización das relacións da comunidade coa familia

Cada grupo de alumnos/as pertencentes a un curso estará a cargo dun profesor titor, o cal desempeñará as seguintes funcións:

- Promover a educación integral dos alumnos/as de acordo co programa sinalado para o nivel, tendo en conta o entorno sociocultural do colexio.
- Coordinar a realización de actividades, tanto docentes como complementarias, cos profesores que teñan función docente co seu grupo de alumnos.
- Coñece-los intereses e o grao de integración do seu grupo de alumnos.
- Informar, orientar e asesorar ó alumno sobre a súa evolución escolar.
- Coordinar o proceso de avaliación dos alumnos/as, adoptando as decisións que procedan na súa promoción, previa audiencia dos pais/nais.
- Controlar a falta de asistencia ou puntualidade dos alumnos/as, e ter informados ós pais/nais ou titores e ó xefe de estudos.
- Cumprimentar as actas e boletíns de avaliación e dar conta ós pais dos resultados do alumno/a.
- Celebrar entrevistas individuais ou reunións conxuntas cos pais dos alumnos, sempre que o estime oportuno.
- Estar a disposición dos pais/nais o día sinalado para este fin.
- Atender a tódalas reclamacións tanto dos outros profesores, coma dos alumnos e tomar medidas para a súa solución.
- Comunicarlle ó xefe de estudos ou director todos aqueles problemas que considere necesario.
- Controlar os expedientes académicos dos seus alumnos ó comezo do curso e telos debidamente cumprimentados e actualizados.
- Os titores deberán ter unha xuntanza presencial con tódolos pais da súa titoría antes do comezo de curso, que servirá de presentación dos



mesmos e informar das normas da escola por mor da pandemia e tamén será útil para un cambio de impresións do que se pretende sexa a boa marcha do curso escolar.

- Reunións trimestrais presenciais.
- Os días destinados para titorías de pais serán os MARTES de 16 a 17h.

O claustro e o equipo directivo do centro, consideran imprescindibles as labores de acción titorial xa que contribúe a unha formación integral da persoa.

Os titores informarán aos pais sobre aspectos da vida do centro docente, e en especial destacar aspectos relevantes do plan de convivencia.

O centro educativo sempre tivo como criterio ofrecer o máximo de posibilidades que nos permite, polo que a nosa oferta educativa comeza xa as 07:30h, coa aula matinal para facilitar ás familias a conciliación da vida familiar e laboral. Este servizo está ofertado pola ANPA, ao igual que as actividades extraescolares.

A nosa escola, realiza saídas, actividades artísticas, literarias, deportivas, musicais, exposicións, teatro, ... en definitiva actividades complementarias.

No presente curso escolar, as actividades extraescolares das que se encarga a ANPA, dispoñen tamén dun protocolo de actuación COVID. Estas actividades cos seus respectivos protocolos e plans de actuación foron aprobados xa en consello escolar antes de iniciar as mesmas. Nós, dende a dirección, animamos ás familias a continuar formando parte da ANPA, xa que colabora constantemente cos docentes para poder levar a cabo moitos proxectos, que sen a súa colaboración e axuda non poderían ser levados a cabo.

PLAN DE ACTIVIDADES EXTRAESCOLARES ANPA OS IRMANDIÑOS.

O Anpa Os Irmandiños, pertencente ao CEIP Virxe do Rocío, presenta este Plan de Actividades , que se levarán a cabo dende o mes de outubro de 2023 ata o mes de maio de 2024, ambos inclusive:

Pintura: os martes e venres.



Taekwondo que será os xoves.

Baloncesto que será dous días: un para primaria, os martes e outro para infantil os xoves.

Futbol sala: os venres.

Patinaxe os mércores.

Estas actividades poderán cambiarse ou incrementarse por outras, estamos a espera da inscrición de máis alumnado.

Os responsables do alumnado, non poderán acceder ao recinto durante a celebración da actividade.

Ademais das Actividades Extraescolares o ANPA organiza para facilitar a conciliación familiar "Aula Matinal".

Este servizo funciona dende ás 7.30h da mañá ata ás 9.00h, no comedor do centro.

Para levalo a cabo cóntase con monitores da empresa Mediterránea.

Dende a escola procuraremos:

- Obter información do desenvolvemento da mesma.
- Informar das incidencias e imprevistos.
- Colaborar e facilitar o seu desenvolvemento.
- Asegurar os recursos espaciais, materiais e humanos precisos para un bo desenvolvemento.



LUNS	MARTES	MÉRCORES	XOVES	VENRES
	DEBUXO E PINTURA Infantil 1º e 2º Primaria 25 € 16:00/17:15 Local Anpa	CONCIENCIA CORPORAL E DRAMATURXIA 3º, 4º 5º e 6º Primaria 25 € 16:00/17:30 Local Anpa	XADREZ Primaria 16,50 € 16:00/17:00 Local Anpa	DEBUXO E PINTURA 3º, 4º 5º e 6º Primaria 25 € 16:00/17:15 Local Anpa
IOGA Infantil 1º e 2º Primaria 16 € 16:00/17:00 Ximnasio	BAILE Infantil e Primaria 15 € 16:00/17:00 Ximnasio	MULTIDEPORTE Infantil 1º e 2º Primaria 15 € 16:00/17:00 Ximnasio	TAEKWONDO Infantil e Primaria 16 € 16:00/17:00 Ximnasio	
BALONMÁN 6º de infantil e Primaria 15 € 16:00/17:00 Pabellón	BALONCESTO 3º, 4º 5º e 6º Primaria 45 € Todo o curso escolar 16:00/17:00 Pabellón	PATINAXE Infantil e Primaria 15 € 16:00/17:00 Pabellón	BALONCESTO Infantil 1º e 2º Primaria 45 € Todo o curso escolar 16:00/17:00 Pabellón	FÚTBOL SALA 6º de infantil e Primaria 15 € 16:00/17:00 Pabellón

As familias son moi importantes. Lograr e manter a implicación dos pais na educación dos seus fillos e unha das tarefas máis importantes que temos na escola de hoxe en día.

Xa o primeiro día do curso escolar, aproveítanse as xuntanzas iniciais para sensibilizar ás familias sobre a importancia de manterse en estreito contacto coa escola e de facer un seguimento diario do traballo dos seus fillos e fillas.

Ademais aproveitase para invitar ás familias a formar parte da ANPA, e indícaselles que é un xeito moi importante de participar na vida educativa dos seus fillos.

Ademais, informáselles que se terán titorías con elas os martes pola tarde en horario de atención a pais, e de non ser posible, facilitaráselle outra hora.

A finais de trimestre valoraranse os resultados e proporanse as medidas necesarias.



20. Plan de transporte escolar

Basease na **INSTRUCCIÓN 1/2023 de transporte de escolares.**

Normativa aplicable:

- Decreto 203/1986, do 12 de xuño (DOG do 09.07.1986),
- Decreto 160/1988 (DOG do 27.06.1988), Orde do 1 de marzo de 1991 (DOG do 14.03.1991),
- Orde do 29 de xullo de 1988 (DOG do 01.09.1988),
- Decreto 30/2007, do 15 de marzo (DOG do 16.03.2007) e
- Orde do 17 de marzo de 2007 (DOG do 19.03.2007).

O transporte escolar, nos centros docentes públicos non universitarios dependentes da Consellería de Educación e Ordenación Universitaria, está considerado como un **servizo educativo de carácter complementario** destinado fundamentalmente a garantir e facilitar o acceso á educación obrigatoria, constituindo un importante factor da súa calidade. O transporte escolar é un servizo gratuito do que dispón a nosa escola. O encargado do mesmo é a Xunta de Galicia que é quen adxudica a empresa que presta os servizos. Neste intre a empresa encargada é *Rias Baixas*.

No autobús escolar viaxa unha persoa acompañante, adulta, que é quen regula a orde. O presente curso escolar, os postos son fixos, e os irmáns viaxarán xuntos. O/a acompañante escolar é a persoa encargada do coidado dos menores durante o transporte e as operacións de acceso e abandono do vehículo, así como, no seu caso, da recollida e acompañamento d@s alumn@s dendeo autobús ata o interior do recinto escolar. A presenza da persoa acompañante é obrigatoria.

Ten dereito ao transporte escolar gratuito o alumnado cuxos domicilios se encontren fóra do núcleo urbano no que se atopa o centro escolar e, en calquera caso, a unha distancia deste superior a 2 km. Para poder ser usuario do servizo o alumnado deberá estar escolarizado no centro que lle corresponda, segundo a distribución das áreas de influencia establecida ou, por así determinarlo, unha resolución de escolarización obrigatoria.



O transporte escolar chega ás 9.00h. e marcha ás 15.30h.

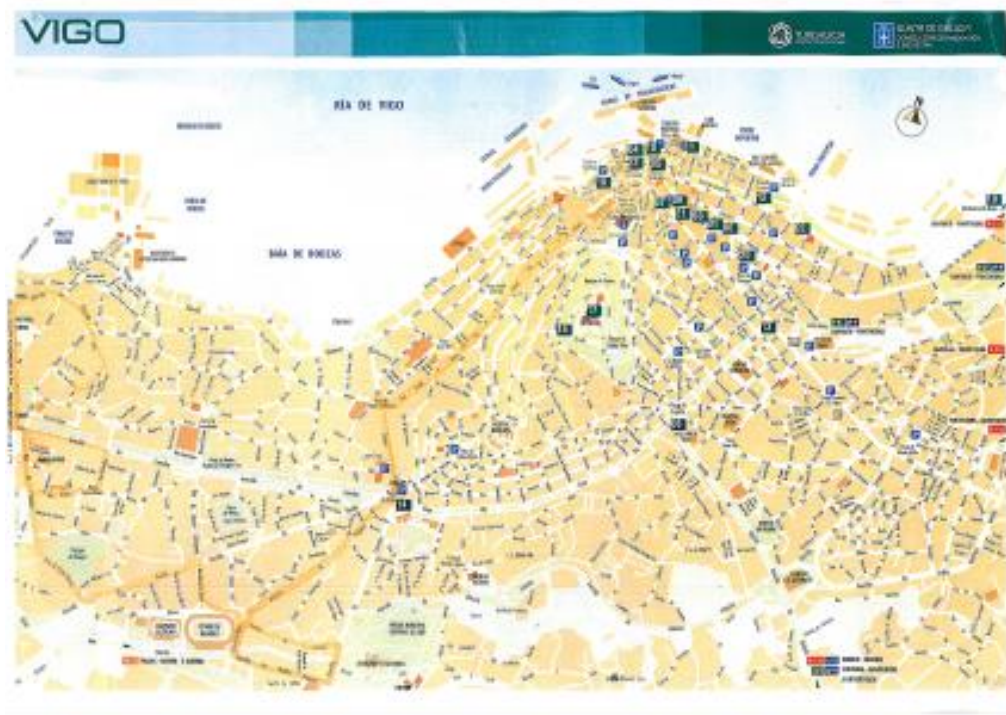

A ruta actual é a seguinte:

IDA:

ACOMPANIANTE: M. Carmen Eirua Vazquez (010 002 000)

PARADA	KM	Luns a Venres LECTIVOS	COORDENADAS	NOME PARADAS	Nº NENOS
1	0,00	8:00	42.22256, -8.73213	R/ LÓPEZ MORA, Nº 84 (PARADA BUS)	1
2	0,65	8:10	42.224434, -8.736093	PRAZA DA INDUSTRIA	2
3	0,90	-	42.21718, -8.732528	R/ CASTRELOS, 54 (ESTANCO)	0
4	0,14	-	42.215947, -8.732391	R/ CASTRELOS, 116	0
5	0,35	8:17	42.213033, -8.732159	R/ CASTRELOS, 184 (Río)	2
6	1,00	-	42.211574, -8.733733	AV. DEL ALCALDE PORTANET, Nº3	0
7	0,90	-	42.213349, -8.739050	R/ EUGENIO KRAF, Nº 33	0
8	0,40	8:21	42.214813, -8.741544	AVDA. FLORIDA Nº 56 (Supermercado Froiz)	2
9	0,24	-	42.213352, -8.743511	R/ FLORIDA, Nº 143 (Fronte elefante azul)	0
10	0,65	8:25	42.211847, -8.749815	R/ PADRE SEIJAS, Nº 32	2
11	0,65	-	42.216689, -8.753902	R/ PORRIÑO, Nº 2	0
12	0,55	8:30	42.215615, -8.748988	R/ BAIONA (Parada-bus)	2
13	2,60	8:40	42.213230, -8.755437	R/ TEIXUGUEIRAS, 14	14
14	0,13	8:42	42.212185, -8.754970	R/ TEIXUGUEIRAS, 16	4
15	0,23	8:44	42.210223, -8.755002	R/ TEIXUGUEIRAS, 22	6
16	0,21	8:48	42.209106, -8.757071	R/ TEIXUGUEIRAS, 28 (Farmacia)	2
17	0,21	8:50	42.207695, -8.758724	R/ TEIXUGUEIRAS, 34	11
18	1,20	-	42.209243, -8.764069	CRUCE R/ XUNCAL CON R/ SAN PAIO	0
19	0,35	-	42.211473, -8.761349	R/ SAN PAIO, Nº 90	0
20	1,60	8:53	42.222398, -8.757223	AV. ATLANTIDA, 25 (Autoescuela)	2
21	0,65	-	42.221814, -8.752211	R/ ROCÍO	0
22	0,26	8:58	42.220094, -8.751694	CEIP VIRXE DO ROCÍO	50

13.87

VOLTA:

PARADA	KM	Luns a Venres LECTIVOS	COORDENADAS	NOME PARADAS	Nº NENOS
1	0,0	15:30	42.220094, -8.751694	CEIP VIRXE DO ROCÍO	37
2	1,4	-	42.221746, -8.753146	R/ TOMAS PAREDES, Nº 1	0
3	2,0	15:40	42.222398, -8.757223	AV. ATLÁNTIDA, Nº 52 (Frente Autoescuela)	2
4	3,5	-	42.211473, -8.761349	R/ SAN PAIO, Nº 90	0
5	3,8	15:45	42.209243, -8.764069	CRUCE R/ XUNCAL CON R/ SAN PAIO	1
6	5,4	15:50	42.213230, -8.755437	R/ TEIXUGUEIRAS, 14	14
7	6,1	15:52	42.212185, -8.754970	R/ TEIXUGUEIRAS, 16	4
8	6,4	15:54	42.212093, -8.754752	R/ TEIXUGUEIRAS, 19 (Parada bus vitrasa)	6
9	7,4	-	42.214071, -8.751988	R/ PORRIÑO, Nº 7	0
10	7,8	15:58	42.215615, -8.748988	R/ BAIONA (Parada-bus)	1
11	8,8	-	42.211847, -8.749815	R/ PADRE SEIJAS, 32	0
12	9,4	-	42.213192, -8.743801	R/ FLORIDA, 143 (Fronte elefante azul)	0
13	10,0	16:00	42.213767, -8.741103	R/ MANUEL DE CASTRO (Parada-bus)	1
14	10,7	16:02	42.212837, -8.737090	R/ BALAIOS, 69 (Supermercado Familia)	1
15	11,0	16:04	42.213077, -8.733477	R/ BALAIOS, Nº 9 (Supermercado Día)	2
16	11,2	16:07	42.213033, -8.732159	R/ CASTRELOS, Nº 184 (Río)	2
17	11,6	-	42.211583, -8.736130	R/ PORTANET (PARADA VITRASA)	0
18	12,1	-	42.213767, -8.737528	R/ FRAGOSO Nº 97 (Bodia)	0
19	12,5	16:15	42.216739, -8.734870	R/ FRAGOSO Nº 53 (Mesón)	1
20	12,8	-	42.219426, -8.733390	C/ FRAGOSO, Nº 17 (Bar Chivito)	0
21	13,6	16:25	42.224434, -8.736093	PRAZA DE EUGENIO FADRIQUE (Parada-bus)	2

Indicar que a primeira parada foi modificada, admitíndose a de Pi y Margall nº 108, onde suben tres rapaces.

O cartaz da ruta é o que segue:

**XUNTA
DE GALICIA**
**CONSELLERÍA DE CULTURA,
EDUCACIÓN, FORMACIÓN
PROFESIONAL E UNIVERSIDADES**
ID 361824
RÚA PI Y MARGALL 108

**CEIP.VIRXE DO ROCÍO
O RESÍO**



21. Regulamento da organización do comedor

O Comedor Escolar é un **servizo educativo complementario** que contribúe á organización da vida familiar.

A xestión do Servizo correspóndelle á **XUNTA DE GALICIA** e lévase na modalidade de xestión indirecta. Unha empresa elabora as comidas nas súas propias instalacións e fainas chegar ao Centro diariamente. Para o presente curso escolar, a empresa encargada do servizo é **MEDITERRÁNEA**.

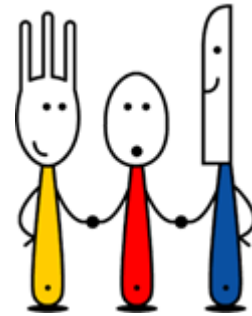

A prestación do servizo de comedor coincide co calendario lectivo do alumnado, en horario de 14.00 a 16.00 horas. Inclúe os servizos de xantar e atención aos usuari@s nos períodos de lecer anterior e posterior ao mesmo.

No actual curso escolar ofértanse 128 prazas de comensais.

A dirección do Centro continúa a ser a responsable deste servizo e, por iso, para calquera comunicación relativa a baixas, altas, dietas... dos comensais deberán dirixirse aos membros do Equipo Directivo, enviando un whatsApp ao móbil da escola 658 715 569. Estes avisos deben ser feitos antes das 9:30 do día correspondente.

Así mesmo lembrámoslles que a hora de recollida do alumnado de comedor será ás 15:30h ou á hora do seu remate ás 15:45 h, sempre indicándoo previamente e sen modificacións constantes.

NORMAS DE OBRIGADO CUMPRIMENTO PARA TOD@S @S USUARI@ DO COMEDOR ESCOLAR

- É de obrigado cumprimento a asistencia tódolos días que figuran na solicitude.)



- A dirección do Centro continúa a ser a responsable deste servizo e, por iso, para calquera comunicación relativa a baixas, altas, dietas... dos comensais deberán enviarun whatsApp ao móbil da escola 658 715 569.
- Estes avisos deben ser feitos con antelación ao día correspondente ou antes das 09:30 do día efectivo de ausencia.
- Estas ausencias serán por razóns de saúde e deberán entregar xustificante en canto o usuario/a se reincorpore ao comedor.
- O servizo de comedor remata as 16.00 horas. A partir desta hora, pais, nais ou representantes legais faranse cargo dos comensais.
- Establécense dúas quendas de saída:
 - Ás 15.30h. coincidindo coa saída do bus escolar.
 - A partires das 15.45h, e ata ás 16h. momento no que remata o servizo de comedor.
- Os alumn@s, do quinto e sexto curso de primaria, que marchen sós deberán contar coa correspondente autorización asinada.
- Pequenas faltas acumuladas constitúen falta grave. As faltas graves serán rexistradas polo persoal de atención e trasladadas á persoa responsable de comedor, quen dará trámite á comisión de seguimento do servizo e iniciará as medidas convenientes.
- As condicións especiais dos comensais especificaranse expresamente nas solicitudes de praza.
- No caso de dietas especiais deberá presentarse certificado médico no que se especifique o tipo de dieta necesaria (celíaca, sen lactosa,...).
- No caso de dietas complicadas os pais poderán pórse en contacto directamente coa persoa responsable do comedor para informarse ou pedir unha rectificación do menú.
- Os alumn@s que non asistan ás clases non poderán facer uso do Servizo de Comedor.
- En ningún caso se administrarán medicamentos aos nen@s que asisten ao Comedor. Igualmente, nunca deben entregar medicamentos aos nen@s. En



- caso necesario, arbitrase o xeito de que os pais ou titores do alumn@ poidan acceder ao Centro para administrarlles os medicamentos. Para iso deberán poñerse en contacto coa Dirección.
- O menú diario publicarase na web da escola. Esta información facilitará ás familias a preparación da dieta completa dos seus fill@s, complementando no resto de comidas o inxerido no Comedor.
 - Todos os alumnos deben respectar as Normas de Funcionamento e de Convivencia do Comedor: aseo, entrada ao Comedor, conduta e hábitos de comida.
 - O incumprimento por parte dos alumnos das Normas de Funcionamento e de Convivencia do Comedor, así como o non pagamento das mensualidades, pode chegar a supoñer a baixa no Servizo de Comedor de forma temporal ou definitiva.
 - Para calquera tema relacionado co Comedor, deben dirixirse á Dirección do Centro.
 - É obrigatorio cumprir as normas xerais establecidas no NOFC no relativo ao Comedor escolar. No caso de que se incumplan por parte dalgunha familia, poñeremolo en coñecemento do Organismo competente.

22. Plan de utilización das instalacións do centro

Seguese a normativa vixente. Previa solicitude por escrito dirixida á dirección do centro, elevarase a proposta ao Consello Escolar e solicitarase a súa utilización ao Concello e a Xefatura Provincial. É mester a seguinte documentación:

- Seguro de responsabilidade civil actualizado.
- Xustificante de estar ao día do pago.
- Solicitude por escrito.



23. Plan de actividades propostas pola ANPA

AULA MATINAL

El Aula Matinal funciona dende las 7:30 ata as 9 da mañá. Estará en servicio tódolos días lectivos.

As actividades programadas son:

- ✓ Recepción e coidado na aula.
- ✓ Realización de actividades lúdicas.
- ✓ Descanso.
- ✓ Acompañamento dos alumnos ás súas respectivas aulas.

ACTIVIDADES EXTRAESCOLARES

Ver p.87



24. Plan xeral de avaliación do centro

Terase en conta a ORDE a do 26 de maio de 2023 pola que se desenvolve o Decreto 155/2022, do 15 de setembro, polo que se establecen a ordenación e o currículo da educación primaria na Comunidade Autónoma de Galicia e se regula a avaliación nesa etapa educativa maila Orde 30 de maio de 2023 pola que se desenvolve o Decreto 150/2022, do 8 de setembro, polo que se establece a ordenación e o currículo da educación infantil na Comunidade Autónoma de Galicia e se regula a avaliación nesa etapa educativa (DOG 13 de xuño de 2023).

A finalidade será propicia-la reflexión e toma de decisións que permitan a mellora da calidade educativa do centro.



Para logralo, basearémonos:

- a) Nas programacións didácticas.
- b) Na metodoloxía docente.
- c) Na avaliación do alumnado.
- d) No clima escolar e de aula.
- e) Nos resultados académicos.
- f) Nos resultados da Avaliación Individualizada.

Segundo as indicacións das Ordes anteriormente mencionada, a avaliación constituirá unha práctica habitual e permanente do profesorado dirixida a obter e rexistrar datos relevantes que faciliten a toma de decisións encamiñadas á mellora dos procesos de ensino aprendizaxe do alumnado tanto no ámbito individual como no colectivo.

A avaliación será global, continúa e formativa. Os referentes para a valoración do grao de adquisición das competencias e o logro dos obxectivos das áreas da etapa serán os criterios de avaliación que figuran para cada unha das áreas no anexo II do Decreto 150/2022, do 8 de setembro.

O longo do curso 2023/2024, realizaranse sesións de avaliación onde o equipo docente analizará o proceso de aprendizaxe de cada alumn@, así como de tomar as decisións que adapten a intervención educativa ás características individuais do alumnado e a do grupo de referencia.

Ao longo do curso levarase a cabo unha sesión de avaliación inicial, tres sesións de avaliación parcial e unha sesión de avaliación final. Estas sesións serán coordinadas polo titor/@ do grupo. O profesorado especialista en pedagogía terapéutica, en audición e linguaxe, así como outro profesoraos que realice funcións de apoio, asistirá ás sesións de avaliación o alumnado que atende, con voz e sen voto.

Nas sesións de avaliación contarase co asesoramento da Xefatura do Departamento de Orientación e co apoio do Equipo Directivo.



Na sesión de avaliación inicial recollerase e analizaranse os datos e a información obtida durante as primeiras sesións lectivas do curso académico, así como outra información relevante de que se dispoña. Nesta sesión adoptaranse, de xeito coordinado, aquelas medidas de apoio e reforzo que se consideren oportunas.

Para a avaliación promoverase o uso xeneralizado de técnicas e instrumentos de avaliación variados, diversos e adaptados ás diversas situacións de aprendizaxe, para unha avaliación obxectiva do alumnado.

Se en calquera momento se detectase que o progreso dun alumno ou alumna non é o axeitado, estableceranse as medidas mais adecuadas dirixidas a garantir a adquisición das aprendizaxes imprescindibles para continuar o seu proceso educativo.

As familias recibirán, durante o presente curso, información sobre as cualificacións dos seus fillos e fillas nun informe que analizará os progresos realizados polos rapaces e incluírá as cualificación de cada área; nunha xuntanza individualizada e a través do Abalar móbil nas seguintes datas:

AVALIACIÓN	DATA	ENTREGA DE BOLETÍNS
AVALIACIÓN INICIAL	3 de OUTUBRO e 10 de OUTUBRO	NON SE FAI ENTREGA
1ª AVALIACIÓN	5 e 12 de DECEMBRO	19 de DECEMBRO
2ª AVALIACIÓN	5 e 12 de MARZO	19 de MARZO
3ª AVALIACIÓN e AVALIACIÓN FINAL	24, 25 e 26 de XUÑO	27 de XUÑO

Na avaliación, terase en conta os criterios de avaliación reflectidos nas programacións



PROMOCIÓN: Ao finalizar os cursos segundo, cuarto e sexto da etapa, e como consecuencia do proceso de avaliación, o equipo docente adoptará a decisión sobre a promoción de cada alumno e alumna. A promoción no resto de cursos dea etapa será automática.

A decisión de permanencia no mesmo curso só poderá adoptarse unha vez durante toda a etapa, oídas as nais, os pais ou as persoas titoras legais.

O alumno que acade a promoción de curso con algunha área con cualificación negativa, recibirá os apoios necesarios para recuperar as aprendizaxes que non alcanzase no curso anterior.

O alumnado que non acade a promoción permanecerá un ano máis no mesmo curso. A permanencia no mesmo curso considerarase como unha medida de carácter excepcional e tomarase, tras aplicar as medidas ordinarias suficientes, adecuadas e personalizadas para atender o desfasamento curricular. O equipo docente elaborará, baixo a coordinación do profesorado titor, un plan específico de reforzo para que, durante ese curso, a alumna ou o alumno poida alcanzar o grao de adquisición das competencias clave correspondientes.

Para a elaboración e o seguimento do dito **plan específico de reforzo seguirase o establecido no artigo 50 da Orde do 8 de setembro de 2021.**

Pero non todo debe quedar na avaliación do alumnado, a avaliación do proceso de ensino e da práctica docente tamén resulta fundamental. A finalidade é analizar sse a intervención educativa que ten lugar nas aulas está adaptada ás características e necesidades do alumnado.

Analizarase tamén:

- A adecuación da programación didáctica e da súa propia planificación ao longo do curso académico.
- A metodoloxía empregada



- A organización da aula,
- As medidas de atención á diversidade.
- O clima de traballo na aula.
- A coordinación co resto do equipo docente.

GUÍA DE INTERVENCIÓN PARA A MELLORA.

Existen plans de mellora externos á escola tralas pertinentes convocatorias da Consellería nos que participamos: Contratos Programa, Proa+, Programa Acompaña, Plambe, Plan Proxecta, Edixgal, PFPP,..

Outros aspectos que se inclúen:

Decreto 105/2014, do 4 de setembro, polo que se establece o currículo da educación primaria na Comunidade Autónoma de Galicia.



25. Programas e plans anuais de lectura (tendo como referente o proxecto lector do centro, terase en conta as Instrucións do 1 de setembro de 2020 da Dirección Xeral de Centros e recursos humanos en relación coa organización e o funcionamento das bibliotecas escolares durante o curso 2021/2022).

PLAN LECTOR. CURSO 2023-24

UN PLANETA CHEO DE VIDA

Nos tempos convulsos nos que vivimos, nos que todo se cuestiona e no que parece que isto da Axenda 2030 é unha escusa para amolar ao contrario, cremos que debemos poñer en valor o noso planeta e o seu coidado. É por iso que este ano propoñemos traballar os ECOSISTEMAS. Baixo o título UN PLANETA CHEO DE VIDA faremos unha viaxe ao longo da Terra para coñecer máis polo miúdo a gran riqueza que nela se agocha.

Ademais, seguiremos a traballar para reducir a gran desigualdade producida pola fenda dixital que case sempre vai unida á socioeconómica. Aproveitando as últimas dotacións da Xunta en ordenadores grazas ao Programa Aulas Activas, seguiremos co esforzo compensatorio da formación nas tecnoloxías e do acceso aos equipos necesarios para todo o alumnado e familias.

Durante o curso 23-24 pretendemos preparar ao noso alumnado para o exercicio activo da cidadanía, unha cidadanía que respecte a diversidade e loite por preservala. UN PLANETA CHEO DE VIDA permitiranos repasar a xeografía do noso planeta e coñecer distintos hábitats e os seus moradores, así como as relacións que entre eles



se establecen. Malia que o tema está moi relacionado con todos os ODS, traballaremos máis polo miúdo o 11, 13, 14, 15 e 17.

1. ORGANIZACIÓN E XESTIÓN:

- Elaboraremos o Horario de usuarios dos diferentes cursos e do traballo técnico, tendo en conta os horarios de uso da aula STEAM, pois son dúas aulas que están en contacto e polo tanto poden sumar os seus recursos. Cada grupo, incluído EI, ten unha sesión semanal dentro da biblioteca e outra na aula Steam. Ademais, o alumnado de EP pode entrar libremente durante os recreos, xa sexa para lectura en sala, uso dos computadores, xogos de mesa ou realizar empréstitos.
- Seguiremos coa apertura da Biblioteca en horario de tarde de 4 a 6, coa colaboración dalgunha nai/pai os martes tarde
- Tentaremos dinamizar o espazo contacontos da biblioteca nos recreos.
- Seguiremos adaptándonos ao Koha para sacarlle o maior partido tanto por parte do profesorado como do alumnado (búsquas, estatísticas...)
- Subir Koha as fotografías actualizadas de tod@s @s usuari@s.
- Entrega de carnés, pasaportes lectores e guía de uso aos novos usuarios.
- Entrega de mochilas lectoras e mochilas temáticas a todos os cursos.
- Seguir no esforzo en equilibrar os fondos: de información en galego cos de castelán, recursos multimedia e informáticos.
- Agora que á fin temos un grupo numeroso de nais e pais interesados en aproveitar os recursos da nosa biblioteca tentaremos, coa súa axuda, darlle unha volta máis ao recanto de autoempréstito de adultos: Non Podes Pasar De Lelo.



- Anovar os materiais do RECUNCHO FEDELLEIRO e formar aos nov@s axudantes voluntari@s para o seu control durante os recreos.
- Facer empréstitos da Plataforma E-LBE.2 nos dispositivos que temos na escola para tal fin e así acostumar ao alumnado á lectura en dispositivos móbiles.
- Seleccionar e mercar os materiais e apps que faciliten o traballo do Plan anual.
- Actualizar o blogue de Picolindo, para que sea máis accesible e útil para toda a Comunidade Educativa. Para tal fin botaremos man das suxestións detectadas nas enquisas: mellorar o etiquetado, facer novas seccións como a de nen@s escritores, lectura en liña, titoriais para publicación de traballos, titoriais AMI, recomendacións de libros por idade, máis actividades para Infantil, recursos sobre Intelixencia Emocional, ligazóns a webs educativas, retos, Clubs de Lectura e Radio.
- Seguir co programa de reunións das persoas implicadas na biblioteca cun mínimo dunha reunión mensual de todo o Equipo de biblioteca para repartir tarefas e consensuar ideas e necesidades; unha hora semanal de traballo técnico conxunto das persoas responsables que teñen asignado tempo no seu horario e tamén unha reunión ao mes da encargada da Biblioteca co Equipo de colaboradores asignando funcións concretas ás persoas.
- Establecer un calendario con datas concretas para o diferentes eventos: Mes do Cine, Semana Familiar, A noite da Gimkana de Contos en Pixama, Buscando Talentos, obradoiros varios relacionados co tema PDI...
- Selección previa das posibles lecturas do itinerario lector de cada curso para que o profesorado realice a súa escolla.



- Xestionar as visitas de autores das lecturas de aula.
- Xestionar os Clubs de Lectura.
- Controlar o horario dos contacontos polas tardes ou nas horas de ler por parte das familias e do alumnado.
- Organizar o sistema de quendas entre os alumnos axudantes da biblioteca e usuarios do comedor para ter control do "Recuncho Comelibros" do comedor e renovar parte destes fondos.
- Distribución de tarefas concretas entre as persoas do equipo Biblioteca-Tic en función do tempo dispoñible.

2. DINAMIZACIÓN E PROMOCIÓN DOS RECURSOS DA BIBLIOTECA. INTEGRACIÓN NO TRATAMENTO DO CURRÍCULO E A SÚA CONTRIBUCIÓN Á ALFABETIZACIÓN MÚLTIPLE E AO DESENVOLVEMENTO DAS COMPETENCIAS BÁSICAS DO ALUMNADO

- A biblioteca achegará recursos versión papel, dixitais e multimedia e suxerirá actividades para a elaboración dos diversos Proxectos Documentais que se farán durante o curso encamiñados ao desenvolvemento das competencias básicas do alumnado. Aquí terase en conta, tanto a busca da información, como o procesado e a presentación dos traballos, cara ao achegamento aos distintos soportes documentais.
- Con respecto ao PDI do Plan Anual, a biblioteca colaborará na súa integración no currículo; así será un proxecto interdisciplinar programado verticalmente para ser levado a cabo por todo o alumnado da nosa escola. Versará sobre os Ecosistemas. Cada aula estudará un deles con profundidade: localización, flora,



fauna, temperatura, pluviosidade, habitantes humanos e costumes, adaptacións... para no mes de maio amosarnos os resultados das súas pescudas nas Xornadas de Expertos.

- O desenvolvemento das actividades levarase a cabo nas aulas de titoría, apoiadas dende as aulas de educación musical (músicas tradicionais e instrumentos característicos e a propagación do son nos diferentes ecosistemas), educación plástica (no laboratorio das artes e das ciencias crearanse esculturas con materiais de refugallo ou realizarase un iglú con botellas de plástico do comedor), a aula STEAM e a biblioteca do centro (proverán os libros e Apps necesarios para as investigacións), Linguas (Creación de contos sobre ecosistemas destacando a súa importancia ecolóxica e a necesidade de protexelos, ou coñecemento de historias tradicionais e lendas coas que nas distintas culturas se educaba aos máis novos), Matemáticas, creación de gráficas, (climogramas, táboas de representacións visuais para amosar a diversidade de especies dos distintos ecosistemas...). A metodoloxía será inclusiva, activa e participativa co alumnado como principal protagonista na toma de decisións. Terán que colaborar na elección do proxecto, na publicidade das tarefas desenvoltas, creación de vídeos e podcasts...
- No desenvolvemento deste proxecto vinculado ao PDI integharemos todas as competencias clave nas diferentes actividades e tarefas que levemos a cabo. Traballaremos a competencia na Comunicación Lingüística (CCL), fomentando a expresión oral a través das exposicións dos diferentes proxectos, comprensión lectora mediante a busca de información... O alumnado terá que planificar,



intercambiar opinións cos compañeiros, negociar, ensaiar... Tamén buscamos o desenvolvemento da competencia matemática e competencia en ciencia e tecnoloxía (STEM): realizaranse medicións de tempos de espazos, trabállanse as proporcións no deseño de figuras para a impresión 3D... Así mesmo traballarase a planificación, investigación e comunicación de resultados. En definitiva basearémonos no método científico no que a observación, a análise e a recollida de datos será fundamental, sen esquecernos da experimentación. Quérese facer fincapé na importancia da reflexión do alumnado en cada un dos retos propostos. Desenvolver a Competencia dixital (CD) a través de presentacións, creación de invitacións, elaboración de anuncios de radio e vídeo, guión e gravación dos vídeos, stop motion, cromakey... Todo isto estimula a aprendizaxe: "O que buscamos, como o buscamos, para que o buscamos", en definitiva desenvolverase a competencia Persoal, social e de aprender a aprender (CPSAA) sen esquecernos das Competencias sociais e cívicas (CSC), do Sentido da iniciativa e espírito emprendedor (CSIEE) e da Competencia cidadá (CC), en conciencia e expresión culturais (CCEC) e a competencia emprendedora (CE). Búscase que o alumno desenvolva un pensamento crítico e creativo onde a aprendizaxe cooperativa sexa unha das metodoloxías de aprendizaxe máis empregada.

- Picolindo Investiga: actividades e xogos varios de busca de información e investigación que se desenvolverán ao longo do curso, que tamén se poderán colgar do blogue; son voluntarios e sérvenlles para conseguir "Pikeuros" de cara ao Mercado de Libros de Ocasión de fin de curso, como sucede cos Enigmas do Doutor Bacilus semanais.



- Seguir co Arcón das Novidades percorrendo as aulas.
- Facer unha entrada no Blogue coas Novas Adquisicións utilizando plataforma tipo Genially con ligazóns.
- Colaboración na achega de materiais e recursos ao profesorado da aula Proa.
- Promover o "CD da semana", nos recunchos Escóitanos asignándollo a un grupo de colaboradores.
- Manter ao día os carteis de NOVAS, distribuídos polo colexio no que se informa das diversas actuacións ao longo do curso: semana do cine, monicreques de paz, Esconxuros de medo, Rosalía de Castro, Muller científica...
- Elaboración de publicacións de divulgación dirixidas a nenos/as, familias e mestres: guía de uso da biblioteca actualizada, o calendario elaborado co tema anual, guía de enlaces web, tutorial uso OPAC...
- Retomar A Palavra do Día: cada día unha nova palabra do vocabulario do PDI, que todo o profesorado leva á súa aula. Con isto o alumnado elaborará un glosario en galego personalizado sobre o tema e seviranos para o Pasapalabra.
- Empregar a Radio Resío para contos, debates, entrevistas ás visitas Ilustres, actuacións musicais ou recitais do nosos alumnado...

3. FORMACIÓN DE USUARIOS E ADQUISICIÓN DA COMPETENCIA INFORMACIONAL

- Realizar reunións explicativas sobre a organización da biblioteca ao principio de curso tanto para as familias como para o profesorado sobre todo do uso da OPAC.
- Recordar por parte do profesorado ás familias na 1ª reunión do curso o modo de enviar ao colexio vídeos ou fotos realizados na casa co móbil, invitándoas a



participar nas actividades que se organizarán en colaboración coa ANPA cara participar nun programa de reforzo das necesidades TIC .

- Continuar coa formación de usuarios do alumnado mediante a aplicación das unidades didácticas.
- Coordinación do profesorado para unificar plataformas, programas, estratexias e medios de comunicación coas familias/alumnado para facilitar un bo feedback. Establecer criterios comúns nas estratexias de busca de información, procesado e elaboración do coñecemento, técnicas de traballo cooperativo, de aprendizaxe entre iguais, tamén nos principios da programación, no desenvolvemento do pensamento computacional e uso dos robots .
- As Olimpíadas do Saber, nas que agrupados en equipos mixtos se clasificarán tras ter superado determinadas probas relacionadas coa Escritura e rematará co enfrontamento no Pasapalabra dos dous equipos con mellores resultados por categoría. Isto desenvolverase no mes de xuño de xeito que podan demostrar os coñecementos recollidos durante o curso.
- Colaborar coa ANPA no programa de reforzo das necesidades TIC das familias no inicio do curso.
- Realizar visitas á Biblioteca Municipal.

FOMENTO DA LECTURA E DESENVOLVEMENTO DO PROXECTO LECTOR DE CENTRO

- As Mochilas Viaxeiras en tódolos cursos (2 en cada aula): 1 literaria e 1 científica.
- As Carpetas para Viaxar os libros á casa en Ed. Infantil e 1º ciclo.



- Lecturas de Aula: Cada titor/a escollerá 2 libros de lectura, preferiblemente en galego, para ler conxuntamente ao longo do curso. Tentaremos que os autores/as dos mesmos veñan á escola para unha actividade de animación ao finalizar a lectura.
- A Hora de Ler: 20 minutos de lectura voluntaria á volta do recreo TOD@S
- Pasaporte de Lectura que reforza o movemento dos empréstitos e serve de recordatorio das lecturas realizadas.
- As Bolsas Lectoras de verán: con contidos da biblioteca, para aqueles lectores que teñen interese en seguir a ler durante o verán e non teñen fácil acceso a unha biblioteca pública.
- A Árbore dos Libros Escollidos: exposición trimestral do libro escollido por cada curso
- Formación dos Clubs Lectores de 4º, 5º e 6º e de Adultos.
- Seguir co Pasaporte de Lecturas do grupo clase para controlar que se leve á practica un itinerario lector amplo e negociado cos "imprescindibles" que vai avanzando co grupo.
- Lecturas compartidas encontros co alumnado dos outros cursos, de outros Ceips e do IES de referencia.
- Actividades de animación lectora xa estables tales como: visita de autor ou ilustrador, agasalla poesía, maratón de poesías, o Kamishibai, conta adiviñas monstruosas, creación e recitado de "esconxuros e megallos", creación de vídeos e audios de medo, teatro, contiños na árbore de Nadal, padriños e madriñas lectores, os xoves contacontos, certames literarios, elaboración do Libro Estrela,



teatriños de monicreques realizados por eles para representar a outros cursos,
gravación de lecturas teatralizadas, sombras chinesas ...

- Utilización de apps de creación de contos como Toonstatic nas tablets
- Creación de historias cos cubos e cartas xeradoras de historias.
- Contos de vai e ven: crear unha historia viaxeira coas familias que se moverá se é posible por correo.
- Na radio facer comentarios de libros lidos e mesas redondas con entrevistas aos autores.
- Crear e contar contos desde diferentes medios desde as mesas de luz ata vídeos con Stop Motion

5. BIBLIOTECA INCLUSIVA.

A nosa biblioteca promove a participación activa do alumnado e das familias, adáptase aos distintos estilos de aprendizaxe e tenta crear entornos escolares flexibles para tratar de compensar as desigualdades sociais.

- Gravación de contos/cancións en lingua de signos.
- Renovar a sinalización do colexio e biblioteca con pictogramas e Braille.
- Visitas de ida e volta de contacontos aos centros San Francisco e San Rafael.
- Visita ao centro de día do barrio para que os alumnado axude aos maiores coas Novas Tecnoloxías.
- Creación e adquisición de materiais da adquisición de linguas para o novo alumnado estranxeiro.

6. OUTRAS ACTUACIÓNS.



- Día do Aire Limpo, 7 de setembro. Primeiro día do curso presentaremos UN PLANETA CHEO DE VIDA, lembrando a importancia de coidar o aire que respiramos.
- Semana da fábula.
- Libro Estrela: cada nenx escolle o seu "libro estrela" deste curso.
- Elaboración de anuncios publicitarios e chapa para o Día do Libro.
- Resío, escola Verde: Patrullas verdes: vixiantes da pegada ecolóxica nas merendas, comedor, ruído, roupa... coa Campaña de residuos 0.
- Obradoiros mensuais: Reciclaxe, Fabricación de papel reciclado, Creación dun formigueiro, Construción de casiñas para paxaros...
- Exposición de maquetas realizadas en familia relacionadas co tema anual dos seus fill@s.
- Cadernos "A nosa pegada de carbono", "O miúdo que queremos"...
- Invitación ás familias que veñan contarnos ou a realizar co alumnado algún obradoiro: Repuxado en coiro, Recoñecemento de sinais no monte, Orientación, Recoñecemento de aves, as constelacións...
- Establecer un mes para desenvolver unha liga de xadrez .
- Exposición fotográfica con imaxes traídas das casas de lugares lonxanos.
- Día Mundial das Zonas húmidas, 2 de febreiro: Visita aos Humidais da Bouza e á Xunqueira do Lagares.
- Visita á EDAR coincidindo co Día Mundial da auga Doce o 22 de marzo.
- Xornadas dos Expertos: cada curso exporá ao resto do colexio o resultado das súas investigacións sobre o aspecto do que é experto...



- Xornadas medioambientais (Primeira semana de xuño: 5 xuño, Día do Medioambiente e 8 de xuño, Día dos Océanos). Visita e limpeza da Praia do Adro; Faladoiros con expertos do CETMAR de Bouzas grazas á ANPA...
- Exposicións temporais en datas sinaladas: Día da Poesía, Letras Galegas, Dereitos Humanos, Muller Traballadora, Día da Paz, Samaín (medo), Muller e A Nena Na Ciencia (Precursoras da sustentabilidade e axenda 2030), Semana da Prensa, Día da Internet, San Valentín...
- Mercado do Libro Usado e de Ocasión no remate do curso.
- Construción don Ecosistema de Charca na zona das árbores froiteiras
- Horta: Ampliaremos ás nosas leiras cunha para as plantas aromáticas e retomaremos o traballo das composteiras.
- Outras visitas: Oceanográfico, Fondo mariño de A Laxe, Montes, Observación de aves...

7. AVALIACIÓN

Seguiremos as pautas do material aportado por M. Baró e T. Mañá para a autoavaliación das Bives. Utilizaremos as estatísticas que nos proporcione o KOHA, se somos quen, para valorar os intereses dos usuarios por idades e sexo con respecto aos fondos e volveremos a utilizar o instrumento das enquisas (Google) ao profesorado, familias e alumnado para valorar outros aspectos de funcionamento e de dinámica en xeral.

8. PERSOA RESPONSABLE/DINAMIZADORA DA BIBLIOTECA:

Ana Rosa Pérez Comesaña (Responsable) e os membros do equipo terá no seu horario 12 horas para traballo técnico e de dinamización a maiores da atención a hora semanal de Biblioteca do horario de cada grupo.



26. Pautas e/ou criterios xerais sobre o uso das tarefas extraescolares

Na etapa de educación infantil non haberá tarefas, pero dende o equipo docente se propondrán actividades en familia que axuden a colaborar coa escola nas distintas actividades do proxecto educativo. A participación nestas actividades será voluntaria pero sí recomendable.

Na educación primaria, ademáis das propostas indicadas para a etapa de educación infantil, o alumnado pode levar algunha tarefa académica, máis nos cursos altos que nos baixos. O equipo docente considera moi positivo que o alumando dedique algún tempo na casa para xerar habilidades e actitudes de traballo, de lectura,... nun ambiente distendido. Estas actividades serán moi boas para a concentración e o desenvolvemento cerebral e neurolóxico.

Non será nunca unha actividade excesiva. Os mestres comprometémonos a coordinarnos para que non xurda a desproporción entre o tempo e o número de tarefas, pois o alumnado precisa xogar para o seu correcto desenvolvemento.



Decreto 79/2010

27. Adenda do proxecto lingüístico (art. 14.4. do Decreto 70/2010 do 20 de maio)

Atendendo ao artigo 14 do apartado 4 do Decreto 79/2010 para o plurilingüismo no ensino non universitario de Galicia (DOG de 25 de maio) elaboramos a addenda do proxecto lingüístico atendendo a dous dos seus apartados:

1. Aos resultados obtidos sobre lingua materna predominante entre o alumnado na educación infantil.

Atendendo aos resultados obtidos da enquisa enviada ás familias sobre cal era a lingua materna do neno ou nena, o resultado obtido foi maioritariamente o castelán. Polo tanto, a lingua vehicular da aula de 4º de Ed. Infantil será o castelán pero fomentárase o galego en igualdade de condicións para que adquiran as competencias básicas en ambas as dúas linguas.

2. Información e valoración dos programas e actividades para o fomento e dinamización da lingua galega realizados polo centro educativo no curso anterior e información do que se vai desenvolver no curso seguinte.

Teremos en conta as propostas de mellora do curso pasado. Continuarase a traballar na liña do curso anterior, incidindo en actividades que favorezan a produción de materiais en lingua galega, facendo fincapé na mellora da competencia oral. Desenvolveremos canles que impliquen aos distintos membros da comunidade educativa: alumnado-profesorado-pais/nais-veciñanza aproveitando para este obxectivo os medios tecnolóxicos dispoñibles: radio, vídeo, paxinas web, etc. Partindo desta idea, as actividades que se propoñen son as seguintes:

- **Proxecto de Centro:** Partindo do Proxecto anual de centro, artellaránse as actividades e celebracións de todo o curso, sendo este o eixo vertebrador de todas



as actividades desenvolvidas para o fomento do uso da lingua galega: biblioteca, expertos, celebracións anuais, concursos, etc.

No desenvolvemento destas actividades empregaremos como principais ferramentas de traballo os medios tecnolóxicos dispoñibles: radio, vídeo, blog, etc. Co obxectivo de producir materiais en lingua galega en distintos formatos.

- **Radio Escolar:** Desde a aula de 6º de Ed. Primaria desenvolveráse unha actividade de radio, "Radio Resío". Esta actividade non será exclusiva do curso de 6º de Ed. Primaria, senón que irá contando progresivamente con todos os cursos da escola. No curso pasado realizouse un bo traballo no que todos os cursos de Ed. Primaria participaron.

- **Blog do EDNL:** O blog "A voz do Resío", serve de apoio aos contidos desenvolvidos na actividade de Radio Escolar, desenvolvendo a parte escrita dos contidos que alí se traballan. O alumnado de 6º é o encargado de crear contidos e manter actualizada a páxina, realizando por equipos actividades periódicas relacionadas coa web.

- **Blog do centro:** "O blogue de Picolindo". No que aparecen todas as actividades desenvolvidas no centro ao longo do curso e no que se publican as producións realizadas polo alumnado e se convocan diversas actividades.

- **Proxecto de Innovación (Plan Proxecta):** Participamos no Plan Proxecta neste curso cun Proxecto de investigación sobre a toponimia, para os cursos de 5º e 6º de Ed. Primaria. Ao longo do curso os alumnos destes grupos irán desenvolvendo tarefas de investigación arredor da toponimia do barrio e do topónimo específico do lugar da nosa escola: O Resío. Realizaránse tarefas que impliquen producións escritas e gráficas, radiofónicas e audiovisuais. As tarefas implicarán non só ao alumnado senón tamén aos pais, veciños e entidades da contorna.

A proposta de actividades, obxectivos, e temporalización virán detalladas polo miúdo no PFUG do centro para o curso 2023-24.



BASES LEGAIS:

A principal lexislación, actualmente en vigor, que serve de base para esta programación é a seguinte:

- Lei de Normalización Lingüística
- Lei Orgánica 2/2006 de 3 de maio de Educación.
- Decreto 79/2010, do 20 de maio, para o plurilingüismo no ensino non universitario de Galicia.

Ademais do decreto 374/1996 onde se describe a composición do ENL (denominación substituída pola de EDL polo decreto 79/2010) así como as súas funcións.

A partir da avaliación do curso anterior, conséntase (ao igual que en cursos anteriores) que aínda que a competencia lingüística en lingua galega da maioría do alumnado é aceptable a nivel escrito, a nivel oral é deficiente, polo que se presenta a necesidade de favorecer situacións que provoquen e favorezan o uso da lingua galega de xeito oral.

28. Constitución do equipo de dinamización da lingua galega axustada á normativa.

DINAMIZACIÓN LINGÜÍSTICA	<p>Juan Luís Fernández Pérez</p>	<ul style="list-style-type: none"> • Mónica Díaz Prada • Olga Álvarez Sánchez • Begoña O. Fernández González • Eva María Madarnás Rodríguez • Olalla León Sotelo • Carmen Arnaiz Méndez • Rebeca Argibay Rodríguez
---------------------------------	--	--

O coordinador foi nomeado o pasado día 1 de setembro por un periodo de dous cursos lectivos. O Equipo foi constituído o 4 de setembro de 2023.



29. Actividades que se van a desenvolver para o fomento e dinamización da lingua galega.

O Equipo de Normalización e Dinamización da Lingua Galega do CEIP Virxe do Rocío (O Resío), presenta no PFUG as actividades planificadas para o curso 2023/2024 en prol do fomento do uso da lingua galega no noso centro.

Decreto 229/2011. Artigos 11.4 e 11.5.

Proposta da concreción anual do Plan Xeral de atención á Diversidade

30. Concreción anual do Plan Xeral de Atención á Diversidade. PADD0

1. INTRODUCCIÓN

Dentro do marco normativo vixente de atención á diversidade do *Decreto 229/2011, do 7 de decembro, polo que se regula a atención á diversidade do alumnado dos centros docentes da Comunidade Autónoma de Galicia e a Orde do 8 de setembro do 2021* que o desenvolve, e en base ao *Decreto 120/1998, do 23 de abril, polo que se regula a orientación educativa e profesional na Comunidade Autónoma de Galicia e na Orde do 24 de xullo de 1998, pola que se establece a organización e funcionamento da orientación educativa e profesional na Comunidade Autónoma de Galicia regulada polo Decreto 120/1998*, elaboramos este PAADO, entendendo a orientación como un



proceso que inclúe a toda a comunidade educativa, que debe garantirse desde as primeiras idades do alumnado permitindo así a prevención e detección temperá das súas dificultades tanto no desenvolvemento persoal ou da aprendizaxe.

A elaboración do PAADO ven recollida na *Orde do 24 de xullo de 1998, no seu artigo 11º.b)* determinando que é función da xefatura do departamento de orientación *“responsabilizarse da redacción do plan anual de actividades do departamento, velar polo seu cumprimento e elaborar a memoria final de curso”*. e na *circular nº 10 / 2010 e no Decreto 229/2011 polo que se regula a Atención á Diversidade* establécense entre as actuacións do DO, a concreción dun plan anual do D.O. coas actuacións previstas para o cada curso, os seus destinatarios, os responsables da súa execución e a temporalización correspondente.

Para o presente curso escolar 23-24 establecemos o seguinte Plan de Actuación.

Trimestralmente convocaranse reunións do D.O. con todos os seus membros, levantando acta de ditas reunións. Semanalmente faremos seguimento das tarefas do DO, como ven sendo habitual nos anteriores cursos, respondendo a necesidades organizativas e coa conformidade dos membros do DO e do equipo directivo, acordamos que a orientadora, a mestra PT e mestre AL se xunten os martes de 09:55 h. a 10:50 h coa xefa de estudos para a coordinación das actuacións semanais do DO.

2. PRINCIPIOS E CONCRECIÓN ANUAL DE ACTUACIÓNS

As funcións do DO abranguen diversos campos de actuación:

2.1. ESTRATEXIAS METODOLÓXICAS E ORGANIZATIVAS

Os principios para a atención do ANEAE terán en conta que:

- Atender á diversidade consiste en atender de xeito inclusivo ás necesidades de cada alumno/a para acadar un desenvolvemento integral dentro das súas capacidades e potencialidades.
- Para o emprego de recursos EXTRAORDINARIOS, sexan estes as mestras de PT e/ou AL, priorizarase ao alumnado con ACS, con diagnóstico NEE, e



respectivamente o alumnado cun Informe Psicopedagógico que indique a necesidade específica de apoio educativo extraordinario (PT/AL).

- Sempre que sexa posible desenvolverase a intervención especialista dentro do grupo clase, no obstante aqueles casos que precisen unha atención máis individualizada recollida no seu informe psicopedagógico, atenderáselles na aula de PT, ou combinando o apoio dentro/fora da súa aula segundo se recolla no seu informe psicopedagógico e no seu programa de intervención individual PT / AL.
 - Ademais da adaptación da metodoloxía ás NEAE por parte do profesorado titor e de área, como Medida Ordinaria de Atención á Diversidade establécense os Reforzos Educativos por parte do profesorado de primaria con disponibilidad horaria, ditos reforzos son establecidos pola X.E. a proposta do D.O.
- Dende o Departamento de Orientación colaborarase na coordinación da titoría dos Reforzos Educativos que se levan a cabo con aquel alumnado que necesita reforzo curricular nas áreas instrumentais.
- É o profesorado de ed. primaria con dispoñibilidade horaria quen realizará estes RE. Estes mestres estarán coordinados en todo momento co titor/a do alumnado obxecto de reforzo.
- Coma norma xeral este RE será dentro da aula ordinaria, salvo excepcións debidamente xustificadas nas que poderánse facer desdoblamentos dos grupos.
- Facilitaranse materiais e recursos ás titoras para a intervención educativa nas dificultades de aprendizaxe.

A coordinación coas familias realizarase en coordinación estreita coa titoría para lograr a máxima coherencia educativa, preferentemente en reunións conxunta da titora, familia e membros do DO, e de forma periódica para establecer pautas de traballo común.

Trimestralmente realizarase un seguimento da evolución nos procesos de aprendizaxe do alumnado.



A xefatura de estudos comunicarase periodicamente co titor/a e profesorado especialista para arbitrar as medidas precisas.

Programaranse reunións das titoras e membros do DO cos especialistas de agentes externos con convenio coa consellería para a coordinación da atención educativa do ANEE.

2.2 .INCLUSIÓN E DIVERSIDADE

- Elaboración de Programas de prevención e detección de dificultades de aprendizaxe.
- Asesoramento para o axuste metodolóxico mais inclusivo das medidas de reforzo educativo.
- Informar e asesorar a toda a comunidade educativa sobre as diferentes medidas e recursos de atención ao alumnado con necesidade específica de apoio educativo.
- Asesoramento ao profesorado na elaboración e desenvolvemento das concrecións curriculares, programacións de curso, medidas de reforzo educativo e nas ACSs.

Procedemento de elaboración das Adaptacións curriculares: No caso das Adaptacións Curriculares terase en conta o procedemento de elaboración que se establece no *Artigo 55 da Orde do 8 de setembro de 2021*, as Adaptacións curriculares ou adaptacións do currículo son medidas extraordinarias de atención á diversidade que afectan os elementos prescritivos do currículo; van dirixidas ao alumnado con necesidades educativas especiais e, excepcionalmente, ao restante alumnado con necesidade específica de apoio educativo. Para a adopción desta medida de ADAPTACION CURRICULAR cumprirá que no informe psicopedagóxico resultante da avaliación psicopedagóxica se entenda como a máis idónea para atender as necesidades educativas dunha alumna ou dun alumno e despois da aplicación doutras medidas de atención á diversidade.

As adaptacións curriculares suporán a modificación, a ampliación, a redución ou a supresión de parte ou todos os elementos prescritivos do currículo.



Cando unha alumna ou un alumno precisen adaptación do currículo, a familia será informada desta medida de atención á diversidade, do cal quedará constancia por escrito.

O procedemento para a elaboración dunha adaptación curricular é o seguinte:

a) Realización da avaliación psicopedagóxica e posterior elaboración do informe psicopedagóxico por parte da xefatura do departamento de orientación. Nese informe debe constar o nivel de competencia curricular da alumna ou do alumno, achegado polo profesorado das áreas ou das materias susceptibles de adaptación e coordinado polo profesorado titor. Ese nivel de competencia será o punto de partida para o axuste do currículo. Os referentes para determinar o currículo adaptado serán a competencia curricular e a zona de desenvolvemento próximo da alumna ou do alumno, determinadas, ambas, no informe psicopedagóxico.

b) Convocatoria e coordinación, por parte da xefatura de estudos, dunha reunión á cal deben asistir o equipo docente da alumna ou do alumno e a xefatura do departamento de orientación. Nesta reunión analizaranse os resultados da avaliación psicopedagóxica e decidírase a pertinencia ou non de realizar a adaptación do currículo e as áreas ou as materias para adaptar. A xefa do departamento de orientación redactará e custodiará a acta desta reunión.

c) Elaboración da proposta de adaptación de cada área ou materia por parte do profesorado que a imparte. Igualmente, ese profesorado será o responsable do desenvolvemento e da avaliación da adaptación curricular, en colaboración, de ser o caso, co profesorado de apoio ao alumnado con necesidades educativas especiais. En todo ese proceso o profesorado contará co asesoramento da xefatura do departamento de orientación. (A aplicación PROENS previsiblemente será actualizada neste curso escolar para o deseño de AC)

A xefatura do departamento de orientación conformará o expediente da adaptación, que se axustará ao modelo que figura no anexo da orde de atención á diversidade, e xuntaráselle copia da acta da reunión en que se decidiu realizar a adaptación curricular.



A dirección do centro docente enviará o expediente da adaptación curricular ao servizo territorial de Inspección Educativa, a quen lle compete a autorización, segundo o modelo que figura no anexo III da orde. Con carácter xeral, a solicitude da dirección do centro docente farase antes da finalización do mes de novembro, agás no caso das adaptacións curriculares que forman parte dos expedientes de flexibilización da duración do período de escolarización.

Formarán parte do expediente da alumna ou do alumno unha copia da adaptación curricular e a súa autorización polo servizo territorial de Inspección Educativa.

O desenvolvemento das adaptacións curriculares realizarase, na medida do posible, no contexto da aula ordinaria da alumna ou do alumno, coordinado polo profesorado titor, quen convocará as reunións de seguimento que se consideren necesarias ou, cando menos, as que figuren no expediente da adaptación curricular.

A avaliación do alumnado nas áreas ou materias adaptadas realizaraa o profesorado que as imparte, coas achegas do profesorado de apoio, de ser o caso, e conforme os criterios de avaliación establecidos na adaptación curricular. As cualificacións expresaranse nos mesmos termos cos establecidos na normativa xeral que regula a avaliación da ensinanza en que está matriculado o alumno ou a alumna.

Os referentes da avaliación do alumnado con adaptación curricular serán os incluídos na dita adaptación, sen que isto poida impedirlle a promoción ou titulación.

A información das avaliacións que se facilite ás familias incluirá as cualificacións obtidas nas áreas ou nas materias adaptadas, segundo os criterios de avaliación incluídos nas correspondentes adaptacións curriculares. Nesta información incluirase tamén unha valoración cualitativa do progreso da alumna ou do alumno. O profesorado titor será o responsable, coa colaboración do equipo docente e da xefatura do departamento de orientación, de elaborar e trasladar esa información.

A duración das adaptacións do currículo poderá ser dun ciclo ou dun curso, en función da etapa educativa en que estea escolarizado o alumno ou a alumna.

Calquera modificación que se realice referida aos elementos prescritivos do currículo da adaptación curricular autorizada requirirá unha nova autorización por parte do servizo territorial de Inspección Educativa.



As nais, os pais ou as persoas titoras legais do alumnado teñen dereito a que se lles facilite, por parte do centro docente e logo da súa solicitude, unha copia da adaptación curricular autorizada.

2.3.PLAN DE ACCIÓN TITORIAL

- Dentro do Plan de Acción Titorial: asesoramento e colaboración á comunidade educativa.
- Colaboración cos equipos docentes na elaboración de protocolos para a realización da avaliación inicial do alumnado.
- Colaboración co profesorado aportando pautas, elaborando programas, implementando dinámicas,

2.4.CONVIVENCIA E BENESTAR EMOCIONAL

- Colaboración co Plan de convivencia.
- Asesoramento á comunidade educativa sobre a elaboración e aplicación das Normas de Organización e Funcionamento (NOF).
- Fomento da participación e implicación das familias na vida do centro e na educación dos seus fillos e fillas.
- Coordinación entre o profesorado de EI e EP, para facilitar a transición entre etapas educativas
- Coordinación entre os orientadores/as de primaria e secundaria, para facilitar o tránsito do alumnado entre etapas educativas.

2.5.PLAN DE ORIENTACIÓN, PLAN ANUAL do DO e MEMORIA

- Actualización permanente do Plan de Orientación, concretando no Plan Anual (PAADO) as actuacións previstas para o curso.
- Realización da Memoria anual en base ao desenvolvemento do Plan Anual, coas propostas de mellora que procedan para o vindeiro curso.

2.6.PROCESOS DE AVALIACIÓN E CALIDADE

- Colaboración nos diferentes procesos de avaliación do centro.
- Asesoramento á comunidade educativa sobre os procesos de mellora e calidade do sistema educativo.



2.7.DRDADI e DRDORIENTA

- Facilitar a información estadística que se demanda, en forma e prazo.

3. ACTUACIÓNS PREVISTAS E TEMPORALIZACIÓN:

OBXECTIVOS	TEMPORALIZACIÓN	PROFESORADO IMPLICADO
Asesorar á comunidade educativa nos procesos de identificación das necesidades educativas do alumnado, na súa valoración, nas medidas educativas a adoptar e na súa avaliación.	Todo o curso	Titores e especialistas D.O.
Traballar os valores de inclusión, respecto pola diversidade e a diferenza.	Todo o curso	Todo o profesorado e Equipo Directivo
Adecuar a documentación administrativa e pedagóxica ao marco xurídico actualizado: á Lei Orgánica 3/2020, de 29 de decembro, pola que se modifica a Lei Orgánica 2/2006, de 3 de maio, de Educación, aos Decretos que regulan os Currículos de EI e EP en Galicia e ao Decreto de Atención á Diversidade, así como a todas as disposicións que os desenvolvan.	Todo o curso	Todo o profesorado e Equipo Directivo
Establecer e coordinar medidas de Reforzo Educativo e medidas de Apoio de P.T. e A.L.	Todo o curso	Titores/as, Profesorado de P.T. e A.L., Orientadora e Xefatura de Estudos



Elaborar e desenvolver Programas de Prevención e Detección de posibles déficits e dificultades de aprendizaxe, HHSS,...	Todo o curso	Orientadora
Recoller nas programacións de aula medidas de atención á diversidade para cada grupo clase, tendo en conta a situación individual do alumnado.	Inicio do curso	Profesorado
Coordinar reunións das titorías co D.O. para optimizar as medidas de atención ao alumnado con dificultades de aprendizaxe.	Todo o curso	Todo o profesorado e D.O.
Fomentar a participación e implicación das familias na educación do alumnado, promovendo a corresponsabilidade das familias na aprendizaxe.	Todo o curso	Titorías e D.O. en coordinación coas familias.
Impulsar a participación do profesorado en actividades de formación e innovación	Todo o curso	Profesorado, D.O. e equipo directivo

ACTUACIÓNS	RESPONSABLE/S DA SÚA EXECUCIÓN	DESTINATARIOS/AS	TEMPORALIZACIÓN
Reunión para Constitución do DO para este curso e redacción da acta correspondente.	Orientadora	Membros do DO	Setembro
Tramitación das axudas para ANEAE (para intervención psicopedagóxica externa)	Orientadora	Familias alumnado con neae.	Setembro-outubro: Prazo de entrega familias o 20 de setembro. Entrega a inspección ata o día 2 de outubro.



Proposta de organización dos horarios para desenvolver os Plans de apoios do profesorado de AL e PT. Elevar á proposta dos horarios á X.E. para a súa aprobación	Orientadora e profesorado de AL e PT.	Alumnos/as NEAE.	Setembro.
Elevar á proposta dos horarios á X.E. para a súa aprobación. Redacción da proposta definitiva dos servizos de apoio: Entrega de horarios	Orientadora e profesorado de AL e PT.	Xefatura de estudos.	Setembro.
Seguimento dos Plans de apoio e programas de intervención para o ANEAE.	Titores e profesorado especialista PT e AL. Orientadora	Alumnos/as ANEAE	Todo o curso
Elaboración e aprobación do Plan Anual de Actividades do D.O. (PAADO)	Orientadora.	Departamento de Orientación, Claustro de Profesores e Consello Escolar	Setembro/ Outubro.
Realización das avaliacións psicopedagóxicas pertinentes tralas demandas do profesorado e/ou familias, e redacción dos correspondentes informes psicopedagóxicos.	Orientadora.	Demandantes, equipos docentes, propio alumnado e familias.	Ao longo do curso.
Seguimento do ANEAE e actualización das súas avaliacións	Orientadora.	ANEAE equipos docentes e familias	Ao longo do curso.



	psicopedagógicas e seus informes psicopedagóxicos.			
	Elaboración da concreción anual do Plan xeral de atención á diversidade (PXAD).	Orientadora.	Departamento de Orientación, Claustro de Profesores e Consello Escolar	Primeiro trimestre
	Revisión e actualización do Plan de Orientación (POE), do plan de Acción Titorial (PAT), e do Plan de atención a diversidade (PAD)	Orientadora	Departamento de Orientación, Claustro de Profesores e Consello Escolar	Primeiro trimestre
	Reunións de coordinación no IES CORUXO (por convocatoria do DO do IES)	Orientadora do IES	Orientadores/as dos CEIPs adscritos	Ao longo do curso.
	Cumprimentación de Drdadi	Orientadora.	Servizos Centrais da CEOU	Outubro
	Asesoramento na prosposta, realización e seguimento das ACS	Orientadora.	Equipos docentes, profesorado de apoio, xefatura de estudos.	Todo o curso.
	Valoración do novo alumnado e seguimento do alumnado doutros anos, toma de decisións	Departamento de Orientación.	Equipos docente , propio alumnado e familias	Primeiro trimestre
	Asesoramento á Comunidade Educativa.	Orientadora.	Comunidade educativa.	Todo o curso.
	Proposta de adquisición de material do D.O, de selo caso.	Orientadora.	Dirección.	Todo o curso.



Xuntanzas dos mestres especialistas e orientadora coa xefatura de estudos .	Mestres especialistas e orientadora coa xefatura de estudos	Comunidade educativa	Semanalmente.
Convocatoria da celebración de Reunións do D.O.	Orientadora.	Membros do DO	Trimestralmente
Celebración de Reunións do D.O.	Membros do DO.	Comunidade educativa	Trimestralmente
Atención ás familias en coordinación coas titorías	Orientadora, P.T.e A.L.	Familias do alumnado	Todo o curso
Asistir ás sesións de avaliación, sempriorizando a asistencia as do centro base.	Orientadora, P.T.e A.L.	Equipos docentes.	Trimestral
Deseño e posta en práctica do Programa de "Preparación para a ESO"	Orientador do IES e do centro.	Alumnado e familias de 6º	3º trimestre
Realización da avaliación do desenvolvemento PAADO	Departamento de orientación.	Membros do Departamento.	Maio-xuño
Realización da avaliación do PO: PXAD e PAT	Departamento de Orientación.	Membros do Departamento.	Maio-xuño.
Actualización dos informes do ANEAE que remata a etapa de Primaria que foi obxecto dalgunha avaliación psicopedagóxica.	Orientadora.	Xefe de estudos Expediente persoal dos alumnos. Orientador/a do IES Alexandre Bóveda	Xuño.
Redacción da memoria do D.O.	Orientadora.	Departamento, Claustro de Profesores e Consello Escolar.	Xuño.



Cumprimentación do cuestionario na aplicación Drdorienta	Orientadora	Servizos Centrais da CEOU	Xuño
--	-------------	---------------------------	------

4. ORGANIZACIÓN do D.O.: Composición e Horario da Xefa do DO

Este curso o noso centro conta cunha mestra especialista en Pedagogía Terapéutica a tempo completo e cun mestre especialista en Audición e Linguaxe, ámbolos dous con destino definitivo no centro.

A Xefa do departamento de orientación itinera con outro centro, CEIP Párroco Don Camilo, permanecendo tres xornadas nese centro (luns, martes e venres), que é o centro base. Dúas tardes dos martes ao mes acode a este centro compartido.

O profesorado de PT e AL elaborará o plan de intervención e un informe final de cada alumno/a obxecto da súa atención.

HORARIO DA XEFA DO DEPARTAMENTO.

O horario elaborouse tendo en conta as seguintes prioridades:

- Coordinación coa P.T. e A.L. do centro.
- Coordinación coas titorías dos diferentes niveis educativos.
- Atención á orientación e atención a familias, centros externos ao centro, realizarase preferentemente de tarde, para a mellor coordinación coas titorías, puidendo no seu caso realizarse tamén polas mañás.
- Traballo no D.O., concretado en: elaboración de actas, informes e avaliacións psicopedagóxicas, elaboración e implementación de programas e atención e valoración do alumnado, coordinación co profesorado e equipo directivo.
- A atención ao profesorado do centro desenvolverase dentro das horas de libre disposición no centro e nos momentos de orientación.
- Ás horas de atención ao alumnado ou dinámicas, observacións na aula, será durante a xornada escolar, excepto horas de reunións, gardas de recreo e tempo de lectura.



➤ **HORARIO DA ORIENTADORA**

	LUNS	MARTES	MÉRCORES	XOVES	VENRES
1ª sesión			DO	DO	
2ª sesión			DO	DO	
3ª sesión			REUNIÓN semanal D.O.	DO	
Patio de recreo			DO	DO	
4ª sesión			DO	DO	
5ª sesión			DO	DO	

5. AVALIACIÓN.

No mes de xuño realizarase a avaliación deste plan, que se incorporará á memoria do Departamento de Orientación.



Decreto 8/2015 (Artigo 11.5)

31. Concreción anual do plan de benestar e convivencia

INTRODUCCIÓN

A Lei 4/2011, do 30 de xuño, de convivencia e participación da comunidade educativa,

sinala no seu artigo 10.1 que o proxecto educativo de cada centro docente incluíra un plan de convivencia que recolla e desenvolva os fins e principios establecidos no artigo 3 da lei e os regulados nas leis orgánicas sobre a materia. Dentro do marco normative desta Lei e do Decreto 8/2015, do 8 de xaneiro, que a desenvolve, elabórase este plan seguindo as directrices da Orde do 23 de agosto do 2023.

ANÁLISE DO CONTEXTO

Tras a realización da enquisa de análise DAFO na que participou a totalidade do profesorado, detectouse un elevado número de alumnado con problemas derivados da falta de benestar. Tamén detectamos un nivel de dificultade medio-alto en cuestións como a falta de ferramentas na xestión emocional na mediación de conflitos, tanto por parte do alumnado, como por parte do profesorado e familias. Tamén apreciamos un alto nivel de dificultade no intercambio de información e coordinación cos axentes sociais e servizos socio educativos. A falta de concienciación e visibilización da saúde mental na infancia, tamén quedou reflectida nesta enquisa. Tras a valoración e análise destes resultados, propoñemos para o vindeiro curso escolar as accións propostas a continuación.



OBXECTIVOS

OBXECTIVOS COAS SÚAS ACTUACIÓNS	TEMPORALIZACIÓN	INDICADORES DE LOGRO
Analizar o contexto a través da realización dunha enquisa DAFO (debilidades, ameazas, fortalezas e oportunidades)	Setembro	Realización dun gráfico cos resultados para a súa valoración.
Facilitar procedementos ao profesorado, a través da explicación ao claustro do procedemento a seguir para comunicar posibles situacións de conflito.	Primeiro trimestre	Presentación folla de rexistro de incidencias.
Crear unha equipa de mediación escolar enfocado sobre todo aos recreos con alumnado axudante do centro.	Todo o curso	Sesións de formación co alumnado. Folla de rexistro das actuacións.
Facilitar a comunicación a través de instalación dun buzón para a solicitude de mediación para calquera tipo de situación.	Primeiro trimestre	Colocación do buzón nun lugar de fácil acceso ao alumnado. Revisión periódica das incidencias.
Formación do alumnado de 6º de Primaria, a través da participación no programa de prevención en adiccións do Concello de Vigo.	Segundo trimestre	Valoración da actividade e breve memoria.
Promover a implicación da ANPA na convivencia do centro participación no programa de prevención en adiccións do Concello de Vigo.	Segundo trimestre	Valoración da actividade e breve memoria.
Promover a alimentación saudable realizando unha proposta de calendario de petiscos que permita ao alumnado, especialmente ao máis vulnerable, ter unha alimentación equilibrada.	Todo o curso	Seguimento diario por parte do mestre/a do calendario de pestiscos.



Sensibilizar ao profesorado na necesidade de capacitarse con competencias de xestión das emocións e do estrés, a través da realización dunhas sesións de ioga/mindfulness, enfocado á intervención na aula.	Primeiro, segundo e terceiro trimestre.	Valoración do nivel de benestar emocional posterior nas aulas.
Coordinar e facer seguimento da situación de Convivencia escolar realizando unha reunión semanal coa orientadora do centro.	Todo o curso	Actas das reunións.
Concienciar á comunidade educativa da necesidade de prevención das adicións na infancia e adolescencia promovendo a formación ofertando e promovendo charlas informativas coas familias en materia de protección e detección precoz (tecnoloxías, ludopatía, consumo de pornografía on line).	Todo o curso	Valoración da actividade e breve memoria.

PROCEDIMENTO DE SEGUIMENTO, AVALIACIÓN E MODIFICACIÓN DO PLAN

Este plan será revisado e actualizado ao longo de todo o curso nos seus indicadores de logro co fin de mellorar e adecuar o mesmo á realidade, tanto do centro como do curso escolar.

Ademais na súa avaliación, incluírase unha proposta de mellora con aquelas accións que necesitan volver a repetirse do curso anterior, de igual maneira, as que precisen modificación, ou as que xa non sexa necesario realizalas.



Resolución do 18 de abril de 2016

32. Accións de mellora derivadas da análise de resultados das avaliacións individualizadas.

Nos últimos cursos non se levaron a cabo as avaliacións individualizadas, polo que buscar as accións de mellora.

O que si podemos facer é analizar os resultados da avaliación final, na que nos atopamos con alumnado que promociona con materias suspensas; uns porque xa non promocionaron e outros porque se considera que poden promocionar ao curso seguinte levando a cabo con eles plans de reforzo ou no grupo de referencia.

33. Guía de intervención para a mellora, elaborada a partir da análise dos resultados.

Non procede.

34. Plans de reforzo e recuperación

Logo da avaliación inicial, é mester levar a cabo plans de reforzo para todo aquel alumnado que presente necesidades e que houberse promocionado con materias suspensas.

Analizamos os resultados das avaliacións para identificar áreas de mellora e puntos fortes.

Ademais das accións de mellora e intervencións, elaboramos plans de reforzo e recuperación individualizados para os alumnos de primaria que presentaron dificultades significativas nas avaliacións. En todas elas indicaremos:

- Áreas de Mellora: Indicaremos as áreas nas que o alumn@ precisa de reforzo.
- Obxectivos: Estableceremos obxectivos específicos para o alumn@



- Estratexias de Reforzo: Describiremos as estratexias que se utilizaremos para axudar ao alumn@ a acadar os obxectivos.
- Recursos Necesarios: Faremos unha listaxe enumerando os materiais, libros ou recursos adicionais necesarios.
- Responsable: Indicaremos a persoa responsable de levalo a cabo.

Segundo a Orde do 8 de setembro de 2021, no caso de promoción ao seguinte curso con materias pendentes, o alumn@ deberá seguir un plan de reforzo en cada unha desas materias, destinado a súa superación.

O plan de reforzo será elaborado polo mestre que imparte a materia que o alumn@ ten pendiente de supercar e terá como referenes os obxectivos da materia e a contribución á adquisición das competencias. Igualmente, será un plan que se adapte ás particularidades de cada alumn@.

En cada sesión de avaliación farase o seguimento do plan de reforzo e, de ser necesario realizaránselle os axustes que proceda.

Dende o centro, fíxose solicitude de diversos programas que axuden ao alumnado e mailo profesorado.

PROA+

Tódalas actividades levadas a cabo na escola, encóntranse en maior ou menor medida incluídas na programación xeral do centro. As actividades dos plans que imos a relatar a continuación, xa levamos varios anos desenvolvendoas.

Este é un programa do que se esperan acadar grandes obxectivos no alumnado. A nosa escola acostuma a solicitar deste instrumento de apoio as actuacións referidas a Reforzo, orientación e apoio porque mellora as competencias clave que incide na mellora das competencias nas áreas instrumentais básicas, priorizando a dirixida á



competencia matemática e lingüística. Ten lugar dentro do horario lectivo e vai dirixido a todo o alumnado de 4º , 5º e 6º cursos de primaria.

A mellor nova é que por primeira vez en moito tempo, esta mestra comeza o día 10 de outono na escola, e que é a mesma que tivemos o curso pasado. Unha gran ledicia poder contar con esta marabillosa profesional, a mágoa, que o profesional, especialista en pedagogía terapéutica, traballará a media xornada.

A participación neste programa implica o desenvolvemento dun plan, a xustificación das actuacións, logros perseguidos e indicadores de medida, accións, temporalización, extratexias de coordinación, implicación das familias, necesidade de novos recursos e proceso de seguimento e avaliación interna.

PROGRAMA ACOMPAÑA

Aínda non está a resolución definitiva desta solicitude pero témola concedida na provisional. Profesional especialista en pedagogía terapéutica que viría a traballar co alumnado de educación infantil e o primeiro mailo segundo ciclo da educación primaria.

Agradecemos contar con profesionais, grazas a fondos europeos, que axude ao noso alumnado a mellorar e obter as competencias necesarias.



Outros aspectos de interese

35. Solicitude dos días non lectivos.

Este ano propónse como días non lectivo na nosa escola o 13 de outubro e o 16 de maio de 2024.

36. Aprobación da presente PXA

DILIXENCIA:

Para facer constar que esta Programación Xeral Anual do Curso 2023/2024 do CEIP "VIRXE DO ROCÍO" de Vigo foi aprobada por unanimidade, segundo consta na Acta, en sesión ordinaria do Claustro e no Consello Escolar o día 10 de outubro de 2023.

A DIRECTORA

Fdo.: ANGELA NOVOA BLANCO.